

# แผนพัฒนาท้องถิ่น (พ.ศ. ๒๕๖๖ - ๒๕๗๐)



ฉบับทบทวน ครั้งที่ ๑/๒๕๖๖



เทศบาลตำบลเวียง  
อำเภอไชยา จังหวัดสุราษฎร์ธานี  
[www.weang.go.th](http://www.weang.go.th)



ประกาศเทศบาลตำบลเวียง

เรื่อง ประกาศใช้แผนพัฒนาท้องถิ่น (พ.ศ. ๒๕๖๖ - ๒๕๗๐) ฉบับทบทวน ครั้งที่ ๑/๒๕๖๖

ด้วย เทศบาลตำบลเวียงได้ดำเนินการทบทวนแผนพัฒนาท้องถิ่น (พ.ศ. ๒๕๖๖ - ๒๕๗๐) ตามขั้นตอนและวิธีการแห่งระเบียบกระทรวงมหาดไทยว่าด้วยการจัดทำแผนพัฒนาขององค์กรปกครองส่วนท้องถิ่น พ.ศ. ๒๕๔๘ และที่แก้ไขเพิ่มเติมถึง (ฉบับที่ ๓) พ.ศ. ๒๕๖๑ ประกอบกับหนังสือสั่งการที่เกี่ยวข้อง เพื่อให้สอดคล้องกับสภาพแวดล้อม สภาพปัญหาในพื้นที่ และบริบททางสังคมในปัจจุบัน

อาศัยอำนาจตามความแห่งระเบียบกระทรวงมหาดไทยว่าด้วยการจัดทำแผนพัฒนาองค์กรปกครองส่วนท้องถิ่น พ.ศ. ๒๕๔๘ และที่แก้ไขเพิ่มเติมถึง (ฉบับที่ ๓) พ.ศ. ๒๕๖๑ ข้อ ๑๗ ข้อ ๒๔ และข้อ ๒๕ จึงขอประกาศใช้แผนพัฒนาท้องถิ่น (พ.ศ. ๒๕๖๖ - ๒๕๗๐) ฉบับทบทวน ครั้งที่ ๑/๒๕๖๖ เพื่อใช้เป็นกรอบในการจัดทำงบประมาณรายจ่ายประจำปี งบประมาณรายจ่ายเพิ่มเติม และงบประมาณจากเงินสะสมรวมทั้งวางแนวทางเพื่อให้มีการปฏิบัติให้บรรลุวัตถุประสงค์ตามโครงการพัฒนาที่กำหนด รายละเอียดปรากฏตามเอกสารแนบท้ายประกาศนี้ ทั้งนี้ สามารถค้นหารายละเอียดเพิ่มเติมได้ทางเว็บไซต์ของเทศบาลตำบลเวียงที่ [www.weang.go.th](http://www.weang.go.th)

จึงประกาศให้ทราบโดยทั่วกัน

ประกาศ ณ วันที่ ๒๗ เดือนกรกฎาคม พ.ศ. ๒๕๖๖

(นายสุชน บุญทอง)  
นายกเทศมนตรีตำบลเวียง

## คำนำ

พระราชบัญญัติเทศบาล พ.ศ. ๒๔๙๖ แก้ไขเพิ่มเติมถึง (ฉบับที่ ๑๔) พ.ศ. ๒๕๖๒ มาตรา ๕๐ (๙) และพระราชบัญญัติกำหนดแผนและขั้นตอนการกระจายอำนาจให้แก่องค์กรปกครองส่วนท้องถิ่น พ.ศ. ๒๕๔๒ หมวด ๒ มาตรา ๑๖ (๑) ประกอบกับระเบียบกระทรวงมหาดไทยว่าด้วยการจัดทำแผนพัฒนาขององค์กรปกครองส่วนท้องถิ่น พ.ศ. ๒๕๔๘ แก้ไขเพิ่มเติมถึง (ฉบับที่ ๒) พ.ศ. ๒๕๖๑ ได้กำหนดให้องค์กรปกครองส่วนท้องถิ่น มีอำนาจและหน้าที่ในการจัดทำแผนพัฒนาท้องถิ่นของตนเอง แผนพัฒนาท้องถิ่นนั้น หมายถึง แผนพัฒนาท้องถิ่นขององค์กรปกครองส่วนท้องถิ่น โดยคณะกรรมการพัฒนาท้องถิ่นจัดประชุมประชาคมท้องถิ่น ส่วนราชการ และรัฐวิสาหกิจที่เกี่ยวข้อง เพื่อแจ้งแนวทางพัฒนาท้องถิ่น รับทราบปัญหา ความต้องการ ประเด็น การพัฒนาและประเด็นที่เกี่ยวข้อง ตลอดจนความช่วยเหลือทางวิชาการ และแนวทางปฏิบัติที่เหมาะสมกับสภาพพื้นที่เพื่อนำมากำหนดแนวทางการจัดทำแผนพัฒนาท้องถิ่น โดยให้นำข้อมูลพื้นฐานในการพัฒนาจากหน่วยงานต่าง ๆ และข้อมูลในแผนพัฒนาหมู่บ้านหรือแผนชุมชนมาพิจารณาประกอบการจัดทำแผนพัฒนาท้องถิ่น

เพื่อให้การดำเนินการทบทวนแผนพัฒนาท้องถิ่น (พ.ศ. ๒๕๖๖ - ๒๕๗๐) สอดคล้องกับสภาพพื้นที่ สภาพปัญหา ความต้องการของประชาชนในปัจจุบัน อีกทั้งเป็นไปตามระเบียบกฎหมายที่เกี่ยวข้อง เพื่อเป็นเครื่องมือในการจัดทำงบประมาณรายจ่ายประจำปี การประสานแผนการพัฒนาท้องถิ่น และพร้อมที่จะนำไปสู่การปฏิบัติได้อย่างมีประสิทธิภาพ ตามนโยบายคณะผู้บริหารที่หวังจะทำให้เกิดการพัฒนาในท้องถิ่น

เทศบาลตำบลเวียง หวังเป็นอย่างยิ่งว่าแผนพัฒนาท้องถิ่น (พ.ศ. ๒๕๖๖ - ๒๕๗๐) ฉบับทบทวน ครั้งที่ ๑/๒๕๖๖ ฉบับนี้ จะเป็นแนวทางในการพัฒนาตำบลเวียงให้มีประสิทธิภาพ และตอบสนองความต้องการของประชาชนอย่างแท้จริงต่อไป

งานวิเคราะห์นโยบายและแผน  
เทศบาลตำบลเวียง  
กรกฎาคม ๒๕๖๖

# สารบัญ

เรื่อง	หน้า
<b>ส่วนที่ ๑ สภาพทั่วไปและข้อมูลพื้นฐาน</b>	
(๑) ด้านกายภาพ	๑ - ๔
(๒) ด้านการเมือง/การปกครอง	๕ - ๗
(๓) ประชากร	๘
(๔) สภาพทางสังคม	๙ - ๑๓
(๕) ระบบบริการพื้นฐาน	๑๓ - ๑๖
(๖) ระบบเศรษฐกิจ	๑๗ - ๒๓
(๗) ศาสนา ประเพณี วัฒนธรรม	๒๓ - ๒๖
(๘) ทรัพยากรธรรมชาติ	๒๖ - ๒๗
<b>ส่วนที่ ๒ ยุทธศาสตร์การพัฒนารองคํปกครองส่วนท้องถิ่น</b>	
(๑) ความสัมพันธ์ระหว่างแผนพัฒนาระดับมหภาค	๒๘ - ๕๓
(๒) ยุทธศาสตร์ขององค์การปกครองส่วนท้องถิ่น	๕๓ - ๕๗
(๓) การวิเคราะห์เพื่อพัฒนาท้องถิ่น	๕๘ - ๖๑
<b>ส่วนที่ ๓ การนำแผนพัฒนาท้องถิ่นไปสู่การปฏิบัติ</b>	
(๑) ยุทธศาสตร์การพัฒนารองคํปกครองส่วนท้องถิ่นและยุทธศาสตร์ระดับมหภาคเพื่อนำไปสู่การปฏิบัติ	๖๒ - ๖๔
(๒) บัญชีโครงการพัฒนาท้องถิ่น	
- บัญชีสรุปโครงการพัฒนา (แบบ ผ.๐๑)	๖๕ - ๖๖
- บัญชีสรุปโครงการพัฒนาที่นำมาจากแผนพัฒนาหมู่บ้าน (แบบ ผ.๐๑/๑)	๖๗
- รายละเอียดโครงการพัฒนา (แบบ ผ.๐๒)	
ยุทธศาสตร์ที่ ๑ ด้านโครงสร้างพื้นฐาน	๖๘ - ๙๓
ยุทธศาสตร์ที่ ๒ ด้านคุณภาพชีวิต	๙๔ - ๑๐๘
ยุทธศาสตร์ที่ ๓ ด้านการศึกษา	๑๐๙ - ๑๑๗
ยุทธศาสตร์ที่ ๔ ด้านศาสนา ศิลปวัฒนธรรม จารีตประเพณี และภูมิปัญญาท้องถิ่น	๑๑๘ - ๑๒๔
ยุทธศาสตร์ที่ ๕ ด้านการท่องเที่ยว ทรัพยากรธรรมชาติและสิ่งแวดล้อม	๑๒๕ - ๑๓๒
ยุทธศาสตร์ที่ ๖ ด้านการบริหารจัดการท้องถิ่นที่ดีตามหลักธรรมาภิบาล	๑๓๓ - ๑๓๙
- รายละเอียดโครงการพัฒนาที่นำมาจากแผนพัฒนาหมู่บ้าน (แบบ ผ.๐๒/๑)	๑๔๐ - ๑๔๗
- รายละเอียดโครงการพัฒนา สำหรับโครงการที่เกินศักยภาพ (แบบ ผ.๐๒/๒)	๑๔๘
- บัญชีครุภัณฑ์ (แบบ ผ.๐๓)	๑๔๙ - ๑๕๐
<b>ส่วนที่ ๔ การติดตามและประเมินผล</b>	
(๑) การติดตามและประเมินผลยุทธศาสตร์	๑๕๑ - ๑๕๔
(๒) การติดตามและประเมินผลโครงการ	๑๕๕ - ๑๕๙
(๓) สรุปผลการพัฒนาท้องถิ่น	๑๕๙
(๔) ข้อเสนอแนะในการจัดทำแผนพัฒนาท้องถิ่นในอนาคต	๑๖๐



# ส่วนที่ ๑

## สภาพทั่วไปและข้อมูลพื้นฐาน

### ๑. ด้านกายภาพ

#### ๑.๑ ที่ตั้งของตำบล

ตำบลเวียง เป็นตำบล ๑ ใน ๙ ตำบลของอำเภอไชยา จังหวัดสุราษฎร์ธานี มีพื้นที่ทั้งหมด ๓๑.๐๐ ตารางกิโลเมตร หรือประมาณ ๑๙,๓๗๕.๐๐ ไร่ ตั้งอยู่ทางตอนใต้ของอำเภอไชยา จังหวัดสุราษฎร์ธานี ห่างจากที่ว่าการอำเภอไชยาเป็นระยะทางประมาณ ๒.๕ กิโลเมตร ห่างจากจังหวัดสุราษฎร์ธานีเป็นระยะทาง ๕๗.๑ กิโลเมตร ใช้เวลาเดินทางประมาณ ๕๕ นาที โดยมีที่ทำการเทศบาลตำบลเวียง ตั้งอยู่เลขที่ ๑๑๘ ถนนรักษันรภิจ หมู่ที่ ๒ ตำบลเวียง อำเภอไชยา จังหวัดสุราษฎร์ธานี

#### อาณาเขต

ทิศเหนือ	ติดต่อกับ	ตำบลป่าเว อำเภอไชยา จังหวัดสุราษฎร์ธานี
ทิศใต้	ติดต่อกับ	ตำบลเลม็ด อำเภอไชยา จังหวัดสุราษฎร์ธานี
ทิศตะวันออก	ติดต่อกับ	ตำบลตลาดไชยา อำเภอไชยา จังหวัดสุราษฎร์ธานี
ทิศตะวันตก	ติดต่อกับ	ตำบลโมถ่าย อำเภอไชยา จังหวัดสุราษฎร์ธานี

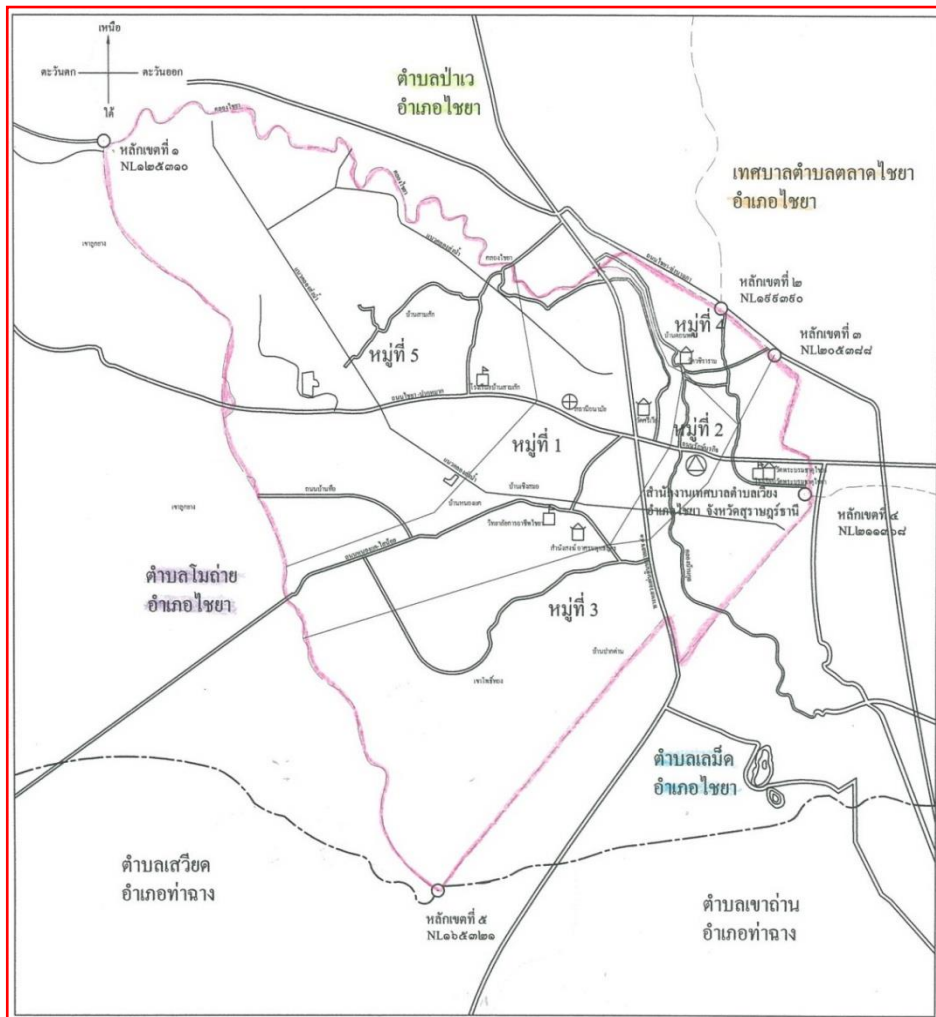

แผนที่ตำบลเวียงและตำบลใกล้เคียง อำเภอไชยา จังหวัดสุราษฎร์ธานี

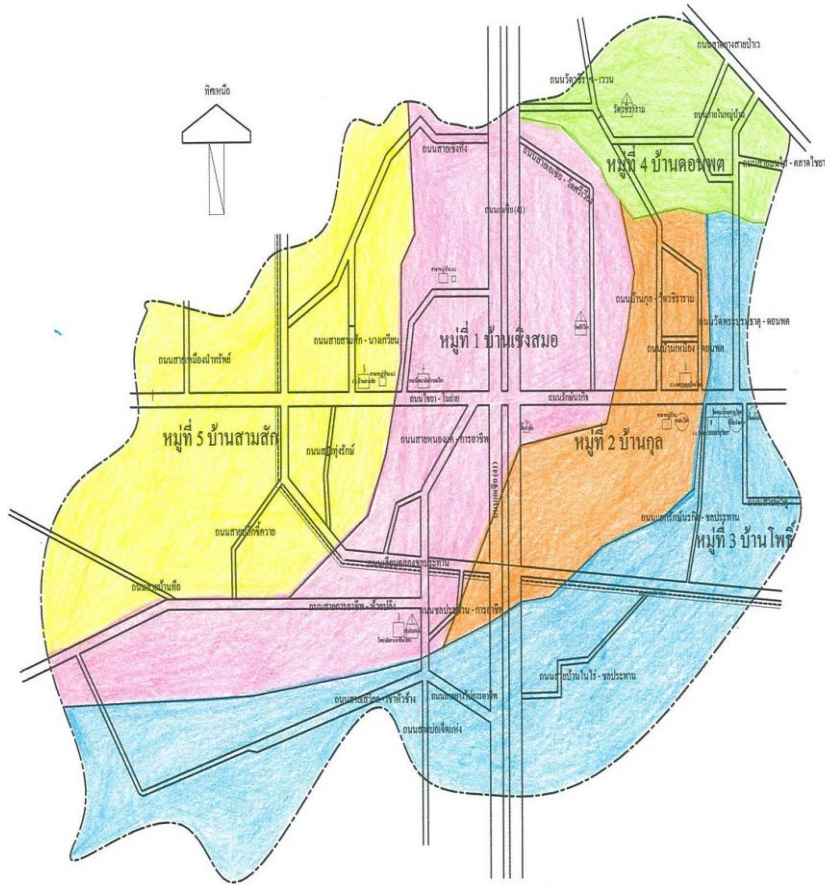

แผนที่ตำบลเวียง

### หมู่ที่ ๑ บ้านเชิงสมอ

❖ **บ้านเชิงสมอ** มีประวัติความเป็นมาตั้งแต่สมัยศรีวิชัย เป็นสถานที่ตั้งของวิทยาลัยการอาชีพไชยาในปัจจุบัน เป็นที่ราบสูง ซึ่งเป็นเชิงเขาขนาดเล็ก ชาวบ้านมักเรียกกันว่า “เขาสายหมอ” บนเขานั้นจะมีลำธารน้ำซึ่งไหลลงสู่ที่ราบและที่ราบลุ่มใกล้เชิงเขาเกิดเป็นลำคลอง ชาวบ้านจึงเรียกคลองนี้ว่า คลองเชิงสายหมอ จึงเป็นที่มาของคำว่า “บ้านเชิงสมอ” และยังมีบ้านอื่น ๆ ตามมา อีก ๒ หมู่บ้าน คือ บ้านพ่วงและบ้านท่าพุ่น

#### **ที่ตั้งและอาณาเขต**

บ้านเชิงสมอ ตั้งอยู่ทางทิศตะวันตกของอำเภอไชยา มีถนนสายเอเชียตัดผ่านหมู่บ้าน ห่างจากที่ว่าการอำเภอประมาณ ๔ กิโลเมตร ห่างจากสถานีรถไฟประมาณ ๓.๕ กิโลเมตร เดินทางไปมาได้สะดวกโดยรถรับจ้างและรถประจำทางตลอดวัน

❖ **บ้านพ่วง** เป็นหมู่บ้านที่ทำการเกษตรและมีลำคลองไหลผ่าน เป็นที่สูง ชาวบ้านมักทำการเกษตรซึ่งอาศัยน้ำที่ได้จากลำคลองในหมู่บ้าน โดยการทำนบกั้นน้ำ เพื่อนำน้ำเข้าสู่แปลงเกษตรหรือแปลงนา แต่คนพื้นบ้านไม่เรียกทำนบว่า “ทำนบกั้นน้ำ” มักเรียกทำนบนั้นว่า “พ่วง” กั้นน้ำ หมู่บ้านนี้จึงเรียกชื่อว่า “บ้านพ่วง”

❖ **บ้านท่าพุ่น** เป็นหมู่บ้านที่พื้นที่เป็นภูเขาสูงและที่ลาดต่ำลงมาจนเกิดเป็นลำคลองต่าง ๆ มีน้ำไหลผ่านออกสู่ทะเล เมื่อน้ำในลำคลองไหลมาจากทางตะวันตก ซึ่งเป็นที่สูงน้ำจะไหลเชี่ยว เมื่อตกมาถึงที่ราบน้ำก็ไหลช้า การที่น้ำไหลช้า ชาวบ้านจึงเรียกว่า “น้ำพุ่น” และประกอบกับหมู่บ้านนี้มีลำคลองหรือ “พุ่น” ซึ่งมีน้ำไหลผ่านและน้ำที่ไหลในช่วงนี้ไหลช้ามาก จึงเรียกหมู่บ้านแห่งนี้ว่า “บ้านท่าพุ่น”

## หมู่ที่ ๒ บ้านกุล

❖ **บ้านกุล** แต่เดิมก่อนที่จะตั้งหมู่บ้าน สถานที่แถบนี้มีต้นพิกุลใหญ่ ซึ่งชาวบ้านอื่นผ่านไปมา จะเห็นเด่นชัด เมื่อมีบ้านคนมาตั้งทำมาหากินมากขึ้นคนทั่วไปจึงเรียกว่า “บ้านกุล ”

### ที่ตั้งและอาณาเขต

บ้านกุล ตั้งอยู่ทางทิศตะวันตกของอำเภอไชยา ติดถนนสายเอเชีย ห่างจากที่ว่าการอำเภอไชยา ประมาณ ๓ กิโลเมตร ห่างจากสถานีรถไฟไชยาประมาณ ๒ กิโลเมตร มีรถรับจ้างและรถประจำทางวิ่งผ่าน ตลอดวัน ใช้เวลาในการเดินทางประมาณ ๑๐ นาที

## หมู่ที่ ๓ บ้านโพธิ์

❖ **บ้านโพธิ์** แต่เดิมในหมู่บ้านนี้เป็นหมู่บ้านโบราณราวปี พ.ศ. ๑๒๐๐ อยู่ทางทิศเหนือของ อ่าวบ้านดอน มีความเจริญทางพุทธศาสนาสาายกยานามนครโพธิ์ ได้นำต้นโพธิ์ซึ่งเป็นพืชพันธ์มาจากต้นที่ พระพุทธเจ้าตรัสรู้มาปลูกไว้หลายต้นที่ปากน้ำชื่อแหลมโพธิ์ที่โพธิ์เรียง ตำบลพุมเรียงในปัจจุบัน และยังมีทำโพธิ์ บ้านโพธิ์ ทุ่งโพธิ์ ล้วนแต่ได้ความว่าเป็นชื่อที่เนื่องมาจากมีต้นโพธิ์ทองปลูกไว้ ต้นโพธิ์ที่บ้านโพธิ์ ชาวบ้านถือเป็น ต้นไม้ศักดิ์สิทธิ์ วันดีคืนดี ยามที่ลมพัดจะมีเสียงดังกรูกริ่ง เป็นที่นับถือกับพระธาตุของชาวบ้านโพธิ์มาแต่โบราณ ในปี พ.ศ. ๒๔๒๘ ได้เกิดพายุพัดเอาโพธิ์ส่วนมากล้มลง

❖ **บ้านเล่า** ตามที่เล่ากันมานั้น บริเวณวัดพระธาตุนั้น แต่เดิมเป็นป่า มีคนล่ามช้างไปพบพระ ธาตุที่ผุดขึ้นจากดิน ก็เอาเชือกผูกพระธาตุไว้ และต่อเชือกนั้นออกไปเรื่อย ๆ จนออกทุ่ง และพบบ้านคน จึงได้เล่า เรื่องที่ตนได้เห็นให้ฟัง คนในบ้านนั้นก็เล่าต่อๆ กันไป บ้านนั้นจึงเรียกว่า “บ้านเล่า”

❖ **บ้านปางยาง** หรือบ้านโนไร่ปัจจุบัน เคยเป็นหมู่บ้านโบราณน่าจะเป็นรุ่นราวเดียวกับบ้านโพธิ์ และพระธาตุไชยา มีร่องรอยของโบราณสถานเป็นที่ตั้งของวัดหลวงหรือวัดบาติ มีเจดีย์ศิลารูปทองเดียวกับ พระองค์พระธาตุ มีสระน้ำภายในวัด ชาวบ้านเรียก ในพงษ้าง สระพังบ้าง สระพังบ้าง มีนักโบราณคดีชาวฝรั่งได้เข้ามาสำรวจ ถึงสองครั้ง มาครั้งที่สองปี ๒๕๔๓ หลักฐานต่าง ๆ ถูกทำลายไปหมดแล้ว และที่อยู่ติดกันคือวัดเขาสายหมอ หมู่บ้านนี้ได้เสื่อมสูญไปตามอายุกาล ต่อมาได้มีชาวบ้านเวียง บ้านเนียงสูง บ้านหัวคู บ้านโพธิ์ เข้าไปตั้งถิ่นฐาน ทำนา ทำไร่ ปลูกยางพารา และตั้งชื่อหมู่บ้านนี้ว่า บ้านปางยาง เพราะมีต้นยางใหญ่เป็นกิ่งแก่อโกลรอบ ๆ มีหมู่ไม้ยาง จากปางยางก็เรียกเพี้ยนมาเป็น “ปางยาง” และมีชาวบ้านรุ่นใหม่ตั้งชื่อหมู่บ้านแห่งนี้ว่า “บ้านโนไร่” ในปัจจุบัน

### ที่ตั้งและอาณาเขต

บ้านโพธิ์ ตั้งอยู่ทางทิศตะวันตกของอำเภอไชยา มีถนนสายเอเชียตัดผ่านหมู่บ้าน ห่างจาก ที่ว่าการอำเภอประมาณ ๕.๘ กิโลเมตร ห่างจากสถานีรถไฟประมาณ ๕.๖ กิโลเมตร เดินทางไปมาได้สะดวก โดยรถรับจ้างตลอดวัน

## หมู่ที่ ๔ บ้านดอนพุด

❖ **บ้านดอนพุด** หมู่บ้านนี้มีลำคลองไหลผ่านและคลองที่มีน้ำไหลผ่านนั้นไหลเลี้ยวเกือบจะเป็นวงกลม ส่วนที่น้ำไหลเวียนนี้เป็นที่สูง ชาวบ้านจึงเรียกดอนใน เมื่อดอนนั้นมีลักษณะที่โค้งจนเกือบกลม ซึ่งเรียกตามภาษาทั่วไปว่า “ พุด ” หมู่บ้านนี้จึงเรียกว่า “บ้านดอนพุด” แต่ต่อมากำว่า “ พุด ” ถูกเขียนเป็น “พุด” บ้านนี้จึงเรียกกันว่า “บ้านดอนพุด”

### ที่ตั้งและอาณาเขต

บ้านดอนพุด ตั้งอยู่ทางทิศตะวันตกของอำเภอไชยา ติดถนนสายรัษฎนกรกิจ ห่างจากสี่แยกไชยา (ถนนเอเชีย) ประมาณ ๑.๕ กม. ห่างจากที่ว่าการอำเภอ ประมาณ ๓ กิโลเมตร ห่างจากสถานีรถไฟไชยาประมาณ ๒ กิโลเมตร มีรถรับจ้างและรถประจำทางวิ่งผ่านตลอดวัน ใช้เวลาในการเดินทางประมาณ ๑๐ นาที

## หมู่ที่ ๕ บ้านสามสัก

❖ **บ้านสามสัก** เดิมชาวบ้านเรียกกันว่า “บ้านตำหนัก” หรือที่พักบริเวณคลองหนองเนียน กับบ้านม่วงลูกถึ ซึ่งเคยมีราษฎรขุดพบแผ่นอิฐขนาดใหญ่ที่ใช้ในการก่อสร้างอาคารในสมัยโบราณ และพบพระพุทธรูปโบราณจำนวนหนึ่ง ปัจจุบันเก็บไว้ในพิพิธภัณฑสถานแห่งชาติไชยา คำว่า “ตำหนัก” เข้าใจว่าต่อมาราษฎรได้เรียกกลายเป็น “สามสัก” ดังปัจจุบัน

### ที่ตั้งและอาณาเขต

บ้านสามสัก ตั้งอยู่ทางทิศตะวันตกของอำเภอไชยา ติดถนนสายรักษันรกิจ ห่างจากสี่แยกไชยา (ถนนเอเชีย) ประมาณ ๒ กิโลเมตร ห่างจากที่ว่าการอำเภอ ประมาณ ๕ กม. ห่างจากสถานีรถไฟไชยาประมาณ ๔ กิโลเมตร มีรถรับจ้างและรถประจำทางวิ่งผ่านตลอดวัน ใช้เวลาในการเดินทางประมาณ ๑๕ นาที

### ๑.๒ ลักษณะภูมิประเทศ

พื้นที่โดยทั่วไปของตำบลเวียง มีลักษณะเป็นที่ราบสูงและที่ราบลุ่ม โดยทางทิศตะวันตกเขตพื้นที่ หมู่ที่ ๓ และหมู่ที่ ๕ ลักษณะเป็นที่ราบสูงป่าเนินเขาเตี้ย ๆ ส่วนทิศเหนือ ทิศตะวันออกและทิศใต้ เขตพื้นที่หมู่ที่ ๑ หมู่ที่ ๒ และหมู่ที่ ๔ ลักษณะเป็นที่ราบลุ่ม มีแม่น้ำคลองไชยาไหลผ่าน มีถนนทางหลวงแผ่นดินสายเพชรเกษม (เอเชีย ๔๑) ตัดผ่านกลางพื้นที่ และมีถนนเข้าอำเภอไชยาตัดผ่านเป็นย่านเศรษฐกิจขนาดย่อม

### ๑.๓ ลักษณะภูมิอากาศ

มี ๒ ฤดู คือ

ฤดูร้อน เริ่มตั้งแต่เดือนกุมภาพันธ์ – เดือนเมษายน

ฤดูฝน มีฝนตกชุกตลอดปี ยาวนานประมาณ ๘ เดือน ตั้งแต่เดือนพฤษภาคม – เดือนมกราคม

### ๑.๔ ลักษณะของดิน

หมู่ที่ ๑ หมู่ที่ ๒ และหมู่ที่ ๔ สภาพดินเป็นดินร่วน ดินเหนียว เหมาะแก่การทำนาปลูกข้าวและสวนผลไม้ ส่วนหมู่ที่ ๓ และหมู่ที่ ๕ สภาพดินเป็นดินร่วนปนทราย เหมาะแก่การทำสวนยาง สวนปาล์ม น้ำมัน และทำไร่





## ๒. ด้านการเมือง/การปกครอง

### ๒.๑ เขตการปกครอง

ตำบลเวียง แบ่งเขตการปกครองเป็น ๒ เขต ๕ หมู่บ้าน ได้แก่

เขตที่	หมู่บ้าน
๑	หมู่ที่ ๑ บ้านเชิงสมอ
	หมู่ที่ ๕ บ้านสามสัก
๒	หมู่ที่ ๒ บ้านกุล
	หมู่ที่ ๓ บ้านโพธิ์
	หมู่ที่ ๔ บ้านดอนพุด

โดยมีผู้นำชุมชน ดังนี้

หมู่ที่ ๑	กำนันตำบลเวียง	นายนิวัฒน์ เหมัญญะ
	ผู้ช่วยผู้ใหญ่บ้าน (ฝ่ายปกครอง)	นายเฉลียว อินทร์แก้ว
	ผู้ช่วยผู้ใหญ่บ้าน (ฝ่ายปกครอง)	นายสาธิต อินทร์ภักดี
	ผู้ช่วยผู้ใหญ่บ้าน (ฝ่ายรักษาความสงบ)	นายสมศักดิ์ สุทธิพิบูลย์
หมู่ที่ ๒	ผู้ใหญ่บ้าน	นายสุเทพ ปานเจริญ
	ผู้ช่วยผู้ใหญ่บ้าน (ฝ่ายปกครอง)	นายอดิชาติ นาคสงค์
	ผู้ช่วยผู้ใหญ่บ้าน (ฝ่ายปกครอง)	นายภิรมย์พร อินทร์ภักดี
	ผู้ช่วยผู้ใหญ่บ้าน (ฝ่ายรักษาความสงบ)	นายสุทธิรักษ์ มากพงษ์
หมู่ที่ ๓	ผู้ใหญ่บ้าน	นายธีรยุทธ เพชรรัตน์
	ผู้ช่วยผู้ใหญ่บ้าน (ฝ่ายปกครอง)	นายธีรวิทย์ แก้วฟุ้ง
	ผู้ช่วยผู้ใหญ่บ้าน (ฝ่ายปกครอง)	นายปิยธิดา ศรีทอง
	ผู้ช่วยผู้ใหญ่บ้าน (ฝ่ายรักษาความสงบ)	นายศุภกฤต อินทรอักษร
หมู่ที่ ๔	ผู้ใหญ่บ้าน	นายเขาวลิต คงนคร
	ผู้ช่วยผู้ใหญ่บ้าน (ฝ่ายปกครอง)	นายทนต์ศักดิ์ ดวงจันทร์การ
	ผู้ช่วยผู้ใหญ่บ้าน (ฝ่ายปกครอง)	นายสว่าง เชิงสมอ
	ผู้ช่วยผู้ใหญ่บ้าน (ฝ่ายรักษาความสงบ)	นายสาธิต เมืองนิเวศน์
หมู่ที่ ๕	ผู้ใหญ่บ้าน	นายสุรัตน์ ไสสะอาด
	ผู้ช่วยผู้ใหญ่บ้าน (ฝ่ายปกครอง)	นายโสรัชย์ คงเทพ
	ผู้ช่วยผู้ใหญ่บ้าน (ฝ่ายปกครอง)	นายธิดารัตน์ ไสสะอาด
	ผู้ช่วยผู้ใหญ่บ้าน (ฝ่ายรักษาความสงบ)	นายพนัส นิลจันทร์
	สารวัตรกำนันตำบลเวียง	นายปฐมศักดิ์ วงศ์วิเศษ
	สารวัตรกำนันตำบลเวียง	นายสกล ไกรรัตน์
	แพทย์ประจำตำบลเวียง	นายพิชัย สุทธิพิบูลย์



คณะผู้บริหารเทศบาลตำบลเวียง ประกอบด้วย

ลำดับที่	ชื่อ - สกุล	ตำแหน่ง
๑	นายสุธน บุญทอง	นายกเทศมนตรีตำบลเวียง
๒	นายสุชัย ปานเจริญ	รองนายกเทศมนตรีตำบลเวียง
๓	นายนรินทร์ สารคง	รองนายกเทศมนตรีตำบลเวียง
๔	นางสุนันทา อินทร์ตัน	เลขานุการนายกเทศมนตรีตำบลเวียง
๕	นายธวัชชัย ต้วงโยธา	ที่ปรึกษานายกเทศมนตรีตำบลเวียง

สมาชิกสภาเทศบาลตำบลเวียง ประกอบด้วย

เขต	ชื่อ - สกุล	ตำแหน่ง
๑	นายยุทธยง ลำยาว	ประธานสภาเทศบาลตำบลเวียง
๑	นายโกศล ทองมาก	สมาชิกสภาเทศบาลตำบลเวียง
๑	นายเอกชัย มะพร้าวเล็ก	สมาชิกสภาเทศบาลตำบลเวียง
๑	นายนิรัน แสงฤกษ์	สมาชิกสภาเทศบาลตำบลเวียง
๑	นายดำรงค์ ศรีนาค	สมาชิกสภาเทศบาลตำบลเวียง
๑	นายวัชรินทร์ แก้วเกลี้ยง	สมาชิกสภาเทศบาลตำบลเวียง
๒	นายรุ่งโรจน์ เจริญสมอ	รองประธานสภาเทศบาลตำบลเวียง
๒	นายภิรมย์ สุขแดง	สมาชิกสภาเทศบาลตำบลเวียง
๒	นายโฆสิต อินทร์ภักดี	สมาชิกสภาเทศบาลตำบลเวียง
๒	นายสุโข ลาตบุรณ์	สมาชิกสภาเทศบาลตำบลเวียง
๒	นางสาวสุพรรณิ อยู่บุญ	สมาชิกสภาเทศบาลตำบลเวียง
๒	นายสุมล อินทร์อักษร	สมาชิกสภาเทศบาลตำบลเวียง
	นางสำรวย วงศ์สมัน	เลขานุการสภาเทศบาลตำบลเวียง

๒.๒ การเลือกตั้ง

ประชาชนในเขตเทศบาลตำบลเวียงมีส่วนร่วมทางการเมือง โดยเฉพาะการเลือกตั้งสมาชิกวุฒิสภา สมาชิกสภาผู้แทนราษฎร สมาชิกสภาองค์การบริหารส่วนจังหวัดสุราษฎร์ธานี นายกเทศมนตรีและสมาชิกสภาเทศบาลตำบลเวียง โดยเทศบาลตำบลเวียง มีสมาชิกสภาเทศบาล จำนวน ๑๒ คน นายกเทศมนตรี จำนวน ๑ คน รองนายกเทศมนตรี จำนวน ๒ คน เลขานุการนายกเทศมนตรี จำนวน ๑ คน และที่ปรึกษานายกเทศมนตรี จำนวน ๑ คน อีกทั้ง ประชาชนตำบลเวียงให้ความร่วมมือเป็นอย่างดีและให้ความสำคัญกับประชาคมหมู่บ้าน ประชาคมระดับตำบล

การเลือกตั้งนายกเทศมนตรีตำบลเวียง  
วันที่ ๒๘ มีนาคม ๒๕๖๔

เขตเลือกตั้ง	หน่วยเลือกตั้ง	หมู่ที่	จำนวนผู้มีสิทธิเลือกตั้ง	จำนวนผู้มาใช้สิทธิ	บัตรดี	%	บัตรเสีย	%	บัตรไม่เลือกผู้สมัครรายใด	%	หมายเหตุ
๑	๑	๑	๘๙๖	๗๐๗	๕๒๓	๗๓.๙๘	๘๑	๑๑.๔๖	๑๐๓	๑๔.๕๑	
	๒	๕	๖๓๔	๕๓๘	๔๐๐	๗๔.๓๕	๖๑	๑๑.๓๔	๗๗	๑๔.๓๑	
๒	๑	๒	๓๐๗	๒๔๓	๑๖๐	๖๕.๘๔	๓๓	๑๓.๕๘๕๐	๕๐	๒๐.๕๘	
	๒	๓	๕๙๑	๔๖๗	๒๘๔	๖๐.๘๑	๕๕	๑๑.๗๘	๑๒๘	๒๗.๑๙	
	๓	๔	๕๒๗	๔๐๘	๒๘๗	๗๐.๓๔	๔๒	๑๐.๒๙	๗๙	๑๙.๓๖	
รวม	๕	๕	๒,๙๕๕	๒,๓๖๓	๑,๖๕๔	๗๐.๐๐	๒๗๒	๑๑.๕๑	๔๓๗	๑๘.๕๐	

การเลือกตั้งสมาชิกเทศบาลตำบลเวียง  
วันที่ ๑๘ มีนาคม ๒๕๖๔  
เขตเลือกตั้งที่ ๑

เขตเลือกตั้ง	หน่วยเลือกตั้ง	หมู่ที่	จำนวนผู้มีสิทธิเลือกตั้ง	จำนวนผู้มาใช้สิทธิ	บัตรดี	%	บัตรเสีย	%	บัตรไม่เลือกผู้สมัครรายใด	%	หมายเหตุ
๑	๑	๑	๘๙๖	๗๐๗	๖๘๗	๙๗.๑๘	๑๔	๑.๙๘	๖	๐.๘๕	
	๒	๕	๖๓๔	๕๓๗	๕๒๗	๙๘.๑๔	๗	๑.๓๐	๓	๐.๕๖	
รวม	๒	๒	๑,๕๓๐	๑,๒๔๔	๑,๒๑๔	๙๗.๕๙	๒๑	๑.๖๙	๙	๐.๗๓	

การเลือกตั้งสมาชิกเทศบาลตำบลเวียง  
วันที่ ๑๘ มีนาคม ๒๕๖๔  
เขตเลือกตั้งที่ ๒

เขตเลือกตั้ง	หน่วยเลือกตั้ง	หมู่ที่	จำนวนผู้มีสิทธิเลือกตั้ง	จำนวนผู้มาใช้สิทธิ	บัตรดี	%	บัตรเสีย	%	บัตรไม่เลือกผู้สมัครรายใด	%	หมายเหตุ
๒	๑	๒	๓๐๗	๒๔๓	๒๓๖	๙๗.๑๒	๖	๒.๔๗	๑	๐.๔๑	
	๒	๓	๕๙๑	๔๖๗	๔๔๘	๙๕.๙๓	๘	๑.๗๑	๑๑	๒.๓๖	
	๓	๔	๕๒๗	๔๐๘	๓๙๑	๙๕.๘๓	๕	๑.๒๓	๑๒	๒.๙๗	
รวม	๒	๓	๑,๔๒๕	๑,๑๑๘	๑,๐๗๕	๙๖.๓๐	๑๙	๑.๘๑	๒๔	๑.๙๒	

### ๓. ประชากร

#### ๓.๑ ข้อมูลเกี่ยวกับจำนวนประชากร (ข้อมูลเปรียบเทียบย้อนหลัง ๓ ปี และการคาดการณ์ในอนาคต)

ประเภท	จำนวนประชากร (คน)			การคาดการณ์ในอนาคต
	๒๕๖๔	๒๕๖๕	๒๕๖๖	
ชาย	๑,๘๑๑	๑,๘๐๐	๑,๘๑๐	๑,๘๐๗
หญิง	๑,๙๖๐	๑,๙๕๑	๑,๙๕๔	๑,๙๕๕
รวม	๓,๗๗๑	๓,๗๕๑	๓,๗๖๔	๓,๗๖๒

(ข้อมูล ณ เดือนเมษายน พ.ศ. ๒๕๖๖)

#### ๓.๒ ช่วงอายุและจำนวนประชากร

ช่วงอายุ แบ่งออกเป็น ๓ ช่วงอายุ

	ชาย (คน)	หญิง (คน)
จำนวนประชากรเยาวชนอายุต่ำกว่า ๑๘ ปี	๓๖๘	๓๓๖
จำนวนประชากรอายุ ๑๘-๖๐ ปี	๑,๑๑๓	๑,๑๖๗
จำนวนประชากรผู้สูงอายุอายุมากกว่า ๖๐ ปี	๓๒๙	๔๕๑
รวม	๑,๘๑๐	๑,๙๕๔

(ข้อมูล ณ เดือนเมษายน พ.ศ. ๒๕๖๖)

#### จำนวนประชากร

ประชากรทั้งสิ้น ๓,๗๖๔ คน แยกเป็น ชาย ๑,๘๑๐ คน หญิง ๑,๙๕๔ คน และมีจำนวนบ้านทั้งสิ้น ๑,๘๗๕ ครัวเรือน

หมู่ที่	ชื่อบ้าน	จำนวนประชากร			จำนวนครัวเรือน (หลัง)
		ชาย (คน)	หญิง (คน)	รวม (คน)	
๑	บ้านเชิงสมอ	๕๔๖	๕๗๒	๑,๑๑๘	๖๐๗
๒	บ้านกุล	๑๖๗	๑๙๘	๓๖๕	๑๗๐
๓	บ้านโพธิ์	๓๕๒	๓๖๗	๗๑๙	๔๑๖
๔	บ้านดอนพุด	๓๒๒	๓๗๔	๖๙๖	๓๐๗
๕	บ้านสามสัก	๔๒๓	๔๔๓	๘๖๖	๓๗๕
รวม		๑,๘๑๐	๑,๙๕๔	๓,๗๖๔	๑,๘๗๕

(ข้อมูล ณ เดือนเมษายน พ.ศ. ๒๕๖๖)

## ๔. สภาพสังคม

### ๔.๑ การศึกษา

**ศูนย์พัฒนาเด็กเล็ก** (ข้อมูล ณ เดือนมีนาคม พ.ศ. ๒๕๖๖)

สังกัดเทศบาลตำบลเวียง จำนวน ๒ แห่ง ดังนี้

- ศูนย์พัฒนาเด็กเล็กโรงเรียนวัดพระบรมธาตุไชยา ตั้งอยู่หมู่ที่ ๒ จำนวนเด็กนักเรียน ๓๑ คน
- ศูนย์พัฒนาเด็กเล็กโรงเรียนบ้านสามสัก ตั้งอยู่หมู่ที่ ๕ จำนวนเด็กนักเรียน ๔๔ คน

**โรงเรียนอนุบาล/ประถมศึกษา** (ข้อมูล ณ เดือนมีนาคม พ.ศ. ๒๕๖๖)

สังกัดสำนักงานคณะกรรมการการศึกษาขั้นพื้นฐาน กระทรวงศึกษาธิการ จำนวน ๒ แห่ง ดังนี้

- โรงเรียนวัดพระบรมธาตุไชยา ตั้งอยู่หมู่ที่ ๒ จำนวนเด็กนักเรียน ๒๓๒ คน
- โรงเรียนบ้านสามสัก ตั้งอยู่หมู่ที่ ๕ จำนวนเด็กนักเรียน ๑๘๘ คน

สังกัดสำนักงานคณะกรรมการส่งเสริมการศึกษาเอกชน กระทรวงศึกษาธิการ จำนวน ๑ แห่ง ดังนี้

- โรงเรียนเพชรผดุงเวียงไชย ตั้งอยู่หมู่ที่ ๓ จำนวนเด็กนักเรียน ๑,๔๒๑ คน

**วิทยาลัยการอาชีพ** (ข้อมูลปีการศึกษา ๒๕๖๕ ณ เดือนมีนาคม พ.ศ. ๒๕๖๖)

สังกัดกระทรวงศึกษาธิการ จำนวน ๑ แห่ง ดังนี้

- วิทยาลัยการอาชีพไชยา ตั้งอยู่หมู่ที่ ๑ จำนวนเด็กนักเรียน ๑,๐๖๓ คน

### ๔.๒ สาธารณสุข

ประชาชนตำบลเวียงสามารถเข้าถึงการบริการด้านสาธารณสุขมูลฐานได้อย่างสะดวก มีโรงพยาบาลส่งเสริมสุขภาพตำบลและสถานพยาบาลที่ดำเนินการโดยแพทย์แผนปัจจุบันในพื้นที่ อีกทั้งอยู่ห่างจากโรงพยาบาลประจำอำเภอหรือโรงพยาบาลไชยาเพียงแค่ ๖.๓ กิโลเมตร ใช้เวลาเดินทางประมาณ ๑๕ นาที







### ปัญหาสุขภาพที่สำคัญในพื้นที่ ๕ อันดับย้อนหลัง ๓ ปี

การวิเคราะห์ปัญหาสุขภาพในพื้นที่เขตรับผิดชอบของโรงพยาบาลส่งเสริมสุขภาพตำบลเวียง โดยวิธีจัดลำดับความสำคัญของปัญหา โดยใช้เกณฑ์พิจารณาประกอบด้วย ๔ องค์ประกอบ ได้แก่ ขนาดของปัญหา ความรุนแรงของปัญหา ความยากง่ายและความเป็นไปได้ของปัญหา สามารถสรุปปัญหาที่สำคัญในปี พ.ศ. ๒๕๖๓ - ๒๕๖๕ ได้ดังนี้

ลำดับ	ปัญหาสุขภาพที่สำคัญ ปี ๒๕๖๓	ปัญหาสุขภาพที่สำคัญ ปี ๒๕๖๔	ปัญหาสุขภาพที่สำคัญ ปี ๒๕๖๕
๑	โรคความดันโลหิตสูง	โรคหลอดเลือดสมอง	โรคหลอดเลือดสมอง
๒	สุขภาพในผู้สูงอายุ	โรคเบาหวาน	โรคความดันโลหิตสูง
๓	โรคเบาหวาน	โรคความดันโลหิตสูง	โรคเบาหวาน
๔	โรคอ้วน	สุขภาพในผู้สูงอายุ	สุขภาพในผู้สูงอายุ
๕	โรคไขข้ออักเสบ	โรคอ้วน	โรคอ้วน

จากตารางแสดงถึงปัญหาสุขภาพที่สำคัญในเขตพื้นที่รับผิดชอบของโรงพยาบาลส่งเสริมสุขภาพตำบลเวียง พบว่าปัญหาของโรคหลอดเลือดสมอง โรคความดันโลหิตสูง โรคเบาหวาน เป็นปัญหาสำคัญในพื้นที่ แสดงให้เห็นจากข้อมูลโรคหรืออาการที่มารับบริการ การตาย รวมไปถึงการทำประชาคมในพื้นที่ตำบลเวียง ทั้งโรคเรื้อรังในพื้นที่ที่มีความสัมพันธ์เชื่อมโยงกัน โดยกลุ่มโรคเรื้อรัง ได้แก่ โรคความดันโลหิตสูง โรคเบาหวาน ไขมันในเส้นเลือดสูง โรคหัวใจขาดเลือด มีสาเหตุสำคัญมาจากพฤติกรรมสุขภาพ เช่น การรับประทานอาหารสำเร็จรูป การขาดการออกกำลังกายที่ถูกต้อง การดื่มสุรา การสูบบุหรี่ รวมถึงการไม่ตระหนักถึงปัญหาจากโรคที่จะตามมา

### สาเหตุการตาย ๑๐ อันดับ ย้อนหลัง ๓ ปี

สาเหตุการตายของประชากรในเขตพื้นที่รับผิดชอบของโรงพยาบาลส่งเสริมสุขภาพตำบลเวียง ๑๐ อันดับ ในปี พ.ศ. ๒๕๖๓ - ๒๕๖๕

การตาย	ปี ๒๕๖๓		ปี ๒๕๖๔		ปี ๒๕๖๕	
	จำนวน	อัตรา	จำนวน	อัตรา	จำนวน	อัตรา
๑. ระบบหัวใจและหลอดเลือด	๑๓	๔.๕๗	๒	๐.๗๒	๒	๐.๗๐
๒. โรคมะเร็ง	๓	๑.๐๕	๓	๑.๐๘	๕	๑.๗๔
๓. ติดเชื้อในกระแสเลือด	๑	๐.๓๕	๑	๐.๓๖	๘	๒.๗๙
๔. มะเร็ง	๖	๒.๑๑	๑	๐.๓๖	๕	๑.๗๔
๕. อุบัติเหตุ	๑	๐.๓๕	๐	๐	๑	๐.๓๕
๖. เบาหวาน	๐	๐	๓	๑.๐๘	๐	๐
๗. ไต	๐	๐	๑	๐.๓๖	๐	๐
๘. หัวใจ	๐	๐	๑	๐.๓๖	๐	๐
๙. หอบหืด	๐	๐	๐	๐	๑	๐.๓๕
๑๐. ต่อมไทรอยด์	๐	๐	๐	๐	๑	๐.๓๕

ที่มา: ข้อมูลจาก HDC ณ ๑๑ กรกฎาคม ๒๕๖๕

#### ๔.๓ อาชญากรรม

##### ข้อมูลสถิติรายปี (๓ ปีย้อนหลัง) ด้านอาชญากรรมของตำบลเวียง (ที่มา: สถานีตำรวจภูธรไชยา ข้อมูล ณ ธันวาคม ๒๕๖๕)

ข้อมูลสถิติรายปี	ด้านอาชญากรรม
พ.ศ. ๒๕๖๓	๑๑ คดี
พ.ศ. ๒๕๖๔	๑๓ คดี
พ.ศ. ๒๕๖๕	๓๒ คดี

จากข้อมูลสถิติรายปี (๓ ปีย้อนหลัง) ด้านอาชญากรรมของตำบลเวียงจากสถานีตำรวจภูธรไชยา พบว่า ตำบลเวียงมีคดีอาชญากรรมเพิ่มขึ้นทุกปี โดยมากที่สุด คือ ปี พ.ศ. ๒๕๖๕ จำนวน ๓๒ คดี ปัญหาที่พบเป็นประจำคือการทะเลาะวิวาทของกลุ่มวัยรุ่น โดยเฉพาะในสถานที่จัดงานดนตรี งานมหรสพ เป็นปัญหาที่ชุมชนได้รับผลกระทบเป็นอย่างมาก เทศบาลตำบลเวียงได้มีการแจ้งเตือนให้ผู้ปกครองดูแลบุตรหลานของตน ประชาสัมพันธ์ให้ทราบถึงผลกระทบ ผลเสียหาย และโทษที่ได้รับจากการเกิดเหตุทะเลาะวิวาท อีกทั้งการขอความร่วมมือไปยังผู้นำหมู่บ้านและการขอคำสั่งจากตำรวจเพื่อระงับเหตุไม่ให้เกิดความรุนแรง

แนวทางในการแก้ไขปัญหาของเทศบาลตำบลเวียงด้านอาชญากรรม ผู้บริหารมีนโยบายในการแก้ไขปัญหาโดยการติดตั้งกล้องโทรทัศน์วงจรปิด (CCTV System) ให้ครอบคลุมทั้ง ๕ หมู่บ้านของตำบลเวียง เพื่อเฝ้าระวังรักษาความปลอดภัยในชีวิตและทรัพย์สินของประชาชน และเพื่อสนับสนุนหน่วยงานที่มีหน้าที่ป้องกันและปราบปรามอาชญากรรมและเป็นหลักฐานในการตรวจสอบกรณีเกิดเหตุความไม่ปลอดภัยในชีวิตและทรัพย์สินของประชาชน ซึ่งการติดตั้งกล้องโทรทัศน์วงจรปิด (CCTV System) ให้ครอบคลุมทั้งตำบลมีค่าใช้จ่ายสูง ทางเทศบาลตำบลเวียงไม่สามารถดำเนินการเองได้ เนื่องจากสถานะการเงินการคลังมีอยู่อย่างจำกัด จึงได้ดำเนินการขอรับการสนับสนุนงบประมาณจากสำนักงานงบประมาณผ่านกรมส่งเสริมการปกครองท้องถิ่น และเมื่อได้รับการสนับสนุนงบประมาณเทศบาลตำบลเวียงจึงเร่งดำเนินการในทันที เพื่อความปลอดภัยในชีวิตและทรัพย์สินของประชาชน สำหรับการดำเนินการที่เทศบาลตำบลเวียงได้ดำเนินการเพื่อป้องกันเหตุในเบื้องต้น คือ การขอความร่วมมือทุกภาคส่วน ทั้งส่วนราชการ ภาคีทุกเครือข่าย และประชาชนในพื้นที่ ร่วมกันเฝ้าระวัง ช่วยกันสอดส่องดูแล เมื่อเกิดเหตุให้แจ้งผู้มีส่วนเกี่ยวข้องให้ทราบอย่างรวดเร็วที่สุด อีกทั้ง ในช่วงเทศกาลเทศบาลตำบลเวียงได้มีการตั้งจุดตรวจ จุดสกัด จุดบริการประชาชนในช่วงเทศกาลที่มีวันหยุดต่อเนื่องหลายวัน เพื่ออำนวยความสะดวกให้กับประชาชนและลดการเกิดอุบัติเหตุ



#### ๔.๔ ยาเสพติด

##### ข้อมูลสถิติรายปี (๓ ปีย้อนหลัง) ด้านยาเสพติดของตำบลเวียง (ที่มา: สถานีตำรวจภูธรไชยา ข้อมูล ณ ธันวาคม ๒๕๖๕)

ข้อมูลสถิติรายปี	ด้านยาเสพติด	
	ผู้ติดยาเสพติด	ผู้ค้ายาเสพติด
พ.ศ. ๒๕๖๓	๒๗ คดี	๑ คดี
พ.ศ. ๒๕๖๔	๒๒ คดี	๘ คดี
พ.ศ. ๒๕๖๕	๔๑ คดี	๒ คดี

จากข้อมูลสถิติรายปี (๓ ปีย้อนหลัง) ด้านยาเสพติดของตำบลเวียงจากสถานีตำรวจภูธรไชยา พบว่า ตำบลเวียงมีคดีผู้ติดยาเสพติดเพิ่มขึ้นทุกปี ส่วนผู้ค้ายาเสพติดมีทั้งเพิ่มขึ้นและลดลง เนื่องจากตำบลเวียงมีประชากรแฝงและต่างดาวเข้ามาประกอบอาชีพจำนวนมาก เป็นตำบลที่มีพื้นที่ติดต่อกับแหล่งเศรษฐกิจของอำเภอไชยา และมีสถานที่ท่องเที่ยวที่สำคัญหลายแห่ง จึงมีความเสี่ยงที่ก่อให้เกิดปัญหาอาชญากรรม ความไม่ปลอดภัยในชีวิตและทรัพย์สินของประชาชน และยังส่งผลให้เกิดปัญหายาเสพติดตามมา ซึ่งส่งผลกระทบต่อความเป็นอยู่ คุณภาพชีวิตของประชาชน และความสงบเรียบร้อยของตำบลเวียงในภาพรวม

แนวทางในการแก้ไขปัญหาของเทศบาลตำบลเวียง สามารถทำได้เฉพาะตามอำนาจหน้าที่เท่านั้น เช่น การณรงค์ การประชาสัมพันธ์ การแจกเบาะแส การฝึกอบรมให้ความรู้

#### ๔.๕ การสังคมสงเคราะห์

เทศบาลตำบลเวียงได้ดำเนินการด้านสังคมสงเคราะห์ ดังนี้

๑. สนับสนุนค่าใช้จ่ายในการช่วยเหลือประชาชนตามระเบียบกระทรวงมหาดไทยว่าด้วยค่าใช้จ่ายเพื่อช่วยเหลือประชาชนตามอำนาจหน้าที่ขององค์กรปกครองส่วนท้องถิ่น พ.ศ. ๒๕๖๐ แก้ไขเพิ่มเติมถึง (ฉบับที่ ๒) พ.ศ. ๒๕๖๑

๒. สนับสนุนการดำเนินการขึ้นทะเบียนการขอรับเบี้ยยังชีพให้กับผู้สูงอายุ ผู้พิการ และผู้ป่วยเอดส์

๓. สนับสนุนการดำเนินการขึ้นทะเบียนขอรับเงินอุดหนุนเพื่อการเลี้ยงดูเด็กแรกเกิด

#### ๕. ระบบบริการพื้นฐาน

##### ๕.๑ การคมนาคมขนส่ง

ตำบลเวียงมีเส้นทางคมนาคม ดังนี้

##### ๕.๑.๑ ทางหลวงแผ่นดิน

- หมายเลข ๔๑ สายสีแยกปฐมพร – พัทลุง (ถนนสายเอเชียทักษิณ)
- หมายเลข ๔๐๑๑ สายเชิงสมอ – พุมเรียง (ถนนรักษันรกิจ)

##### ๕.๑.๒ ถนนในความรับผิดชอบของเทศบาลตำบลเวียง

- |                        |              |                        |
|------------------------|--------------|------------------------|
| - ถนนคอนกรีต           | จำนวน ๓๓ สาย | ระยะทาง ๓๘.๖๑ กิโลเมตร |
| - ถนนคอนกรีตเสริมเหล็ก | จำนวน ๑ สาย  | ระยะทาง ๑.๓๐ กิโลเมตร  |
| - ถนนลาดยาง            | จำนวน ๒ สาย  | ระยะทาง ๑.๖๐ กิโลเมตร  |
| - ถนนลาดยาง (พารา)     | จำนวน ๑ สาย  | ระยะทาง ๐.๘๐ กิโลเมตร  |
| - ถนนลูกรัง            | จำนวน ๑๐ สาย | ระยะทาง ๑๒.๐๑ กิโลเมตร |

แยกเป็นรายหมู่บ้าน ดังนี้

ทะเบียนประวัติถนน หมู่ที่ ๑ บ้านเชิงสมอ

ลำดับ	ชื่อถนน	รหัสทางหลวง ท้องถิ่น	ความ กว้าง เฉลี่ย (กม.)	ระยะทางของถนนแต่ละประเภทผิวถนน (กม.)					ระยะทาง ของถนน ทั้งหมด (กม.)
				ถนน คอนกรีต	ถนน คอนกรีต เสริมเหล็ก	ถนน ลาดยาง	ถนน ลาดยาง (พารา)	ถนน ลูกรัง	
๑	สายท่าหุ่น	สฎ.ถ. ๑๒๗-๐๑	๕	๑.๘๕	-	-	-	-	๑.๘๕
๒	สายห้วยปลิง	สฎ.ถ. ๑๒๗-๓๖	๖	๒.๙๙	-	-	-	-	๒.๙๙
๓	สายเขาสายหมอ	สฎ.ถ. ๑๒๗-๓๒	๕	๑.๒๐	-	-	-	-	๑.๒๐
๔	สายวัดศรีเวียง	สฎ.ถ. ๑๒๗-๐๒	๖	๑.๗๕	-	-	-	-	๑.๗๕
๕	สายเชิงสมอ	สฎ.ถ. ๑๒๗-๐๓	๔	๐.๙๒	-	-	-	-	๐.๙๒
๖	สายหนองแค	สฎ.ถ. ๑๒๗-๐๔	๔	๑.๒๔	-	-	-	-	๑.๒๔

ทะเบียนประวัติถนน หมู่ที่ ๒ บ้านกุก

ลำดับ	ชื่อถนน	รหัสทางหลวง ท้องถิ่น	ความ กว้าง เฉลี่ย (กม.)	ระยะทางของถนนแต่ละประเภทผิวถนน (กม.)					ระยะทาง ของถนน ทั้งหมด (กม.)
				ถนน คอนกรีต	ถนน คอนกรีต เสริมเหล็ก	ถนน ลาดยาง	ถนน ลาดยาง (พารา)	ถนน ลูกรัง	
๗	สายดอนพุด	สฎ.ถ. ๑๒๗-๑๗	๔	๑.๐๕	-	-	-	-	๑.๐๕
๘	สายเลียบคลองบ้านกุก	สฎ.ถ. ๑๒๗-๑๕	๔	๐.๑๐	-	-	-	๐.๗๐	๐.๘๐
๙	สายหนองรี	สฎ.ถ. ๑๒๗-๐๕	๕	๐.๓๕	-	-	-	-	๐.๓๕
๑๐	สายบ้านเหมือง	สฎ.ถ. ๑๒๗-๑๖	๔	๐.๕๖	-	-	-	-	๐.๕๖
๑๑	สายวัดวชิราราม	สฎ.ถ. ๑๒๗-๑๘	๖	-	-	๐.๘๐	-	-	๐.๘๐

ทะเบียนประวัติถนน หมู่ที่ ๓ บ้านโพธิ์

ลำดับ	ชื่อถนน	รหัสทางหลวง ท้องถิ่น	ความ กว้าง เฉลี่ย (กม.)	ระยะทางของถนนแต่ละประเภทผิวถนน (กม.)					ระยะทาง ของถนน ทั้งหมด (กม.)
				ถนน คอนกรีต	ถนน คอนกรีต เสริมเหล็ก	ถนน ลาดยาง	ถนน ลาดยาง (พารา)	ถนน ลูกรัง	
๑๒	สายเลียบคลองบ้านโนไร่	สฎ.ถ. ๑๒๗-๓๑	๕	-	-	-	-	๐.๘๕	๐.๘๕
๑๓	สายเขานางเอ	สฎ.ถ. ๑๒๗-๓๗	๖	๐.๓๐	-	-	-	๐.๗๐	๑.๐๐
๑๔	สายยุทธศาสตร์	สฎ.ถ. ๑๒๗-๒๐	๕	๐.๓๕	-	-	-	-	๐.๓๕
๑๕	สายเขาหัวช้าง	สฎ.ถ. ๑๒๗-๑๙	๕	๖.๐๐	-	-	-	-	๖.๐๐
๑๖	สายบ้านโพธิ์	สฎ.ถ. ๑๒๗-๒๒	๔	๐.๗๒	-	-	-	-	๐.๗๒
๑๗	สายหัวคู	สฎ.ถ. ๑๒๗-๒๑	๔	๐.๖๐	-	-	-	-	๐.๖๐
๑๘	สายบ้านโนไร่	สฎ.ถ. ๑๒๗-๒๓	๔	๑.๐๐	-	-	-	-	๑.๐๐
๑๙	สายหน้าวัดพระบรมธาตุ ไชยา	สฎ.ถ. ๑๒๗-๓๐	๔	๐.๒๐	-	-	-	๐.๐๘	๐.๒๘
๒๐	สายวังคด	-	๖	-	-	-	-	๐.๓๐	๐.๓๐
๒๑	สายไสตาเค้า	สฎ.ถ. ๑๒๗-๓๘	๕	๒.๖๐	-	-	-	-	๒.๖๐

ทะเบียนประวัติถนน หมู่ที่ ๔ คอนพต

ลำดับ	ชื่อถนน	รหัสทางหลวงท้องถิ่น	ความกว้างเฉลี่ย (กม.)	ระยะทางของถนนแต่ละประเภทผิวถนน (กม.)					ระยะทางของถนนทั้งหมด (กม.)
				ถนนคอนกรีต	ถนนคอนกรีตเสริมเหล็ก	ถนนลาดยาง	ถนนลาดยาง (พารา)	ถนนลูกรัง	
๒๒	สายนาล็ก	สฎ.ถ. ๑๒๗-๒๙	๔	๐.๒๕	-	-	-	-	๐.๒๕
๒๓	สายหมู่บ้านรุ่งเรือง	สฎ.ถ. ๑๒๗-๒๘	๕	๑.๑๐	-	-	-	-	๑.๑๐
๒๔	สายหน้าวัดชิวรากรม	สฎ.ถ. ๑๒๗-๒๗	๕	๑.๑๕	-	-	๐.๘๐	-	๑.๙๕
๒๕	สายบ้านพ้ง	สฎ.ถ. ๑๒๗-๒๔	๕	๑.๒๕	-	-	-	-	๑.๒๕
๒๖	สายสวนขิง	สฎ.ถ. ๑๒๗-๒๕	๕	๐.๗๒	-	-	-	-	๐.๗๒
๒๗	สายศาลาหมู่บ้าน	สฎ.ถ. ๑๒๗-๒๖	๔	๐.๔๘	-	-	-	-	๐.๔๘

ทะเบียนประวัติถนน หมู่ที่ ๕ บ้านสามล็ก

ลำดับ	ชื่อถนน	รหัสทางหลวงท้องถิ่น	ความกว้างเฉลี่ย (กม.)	ระยะทางของถนนแต่ละประเภทผิวถนน (กม.)					ระยะทางของถนนทั้งหมด (กม.)
				ถนนคอนกรีต	ถนนคอนกรีตเสริมเหล็ก	ถนนลาดยาง	ถนนลาดยาง (พารา)	ถนนลูกรัง	
๒๘	สายปลักขี้ควายแยก ๑	สฎ.ถ. ๑๒๗-๐๘	๕	-	๑.๓๐	-	-	-	๑.๓๐
๒๙	สายเชิงท้ง	สฎ.ถ. ๑๒๗-๐๙	๖	-	-	๐.๘๐	-	-	๐.๘๐
๓๐	สายนาเกรียน	สฎ.ถ. ๑๒๗-๑๐	๕	๑.๕๒	-	-	-	-	๑.๕๒
๓๑	สายบ่อวัว	สฎ.ถ. ๑๒๗-๓๓	๖	-	-	-	-	๑.๒๘	๑.๒๘
๓๒	สายเกาะกลม	สฎ.ถ. ๑๒๗-๓๕	๕	๐.๓๐	-	-	-	๐.๔๐	๐.๗๐
๓๓	สายป่าพรุขุม	สฎ.ถ. ๑๒๗-๓๙	๖	-	-	-	-	๕.๐๐	๕.๐๐
๓๔	สายเกาะหินลาย	สฎ.ถ. ๑๒๗-๑๑	๕	๐.๙๐	-	-	-	-	๐.๙๐
๓๕	สายปลักขี้ควาย	สฎ.ถ. ๑๒๗-๑๒	๕	๑.๐๕	-	-	-	-	๑.๐๕
๓๖	สายนาตรอก	สฎ.ถ. ๑๒๗-๑๓	๕	๑.๙๐	-	-	-	-	๑.๙๐
๓๗	สายโรงเรียนบ้านสามล็ก	สฎ.ถ. ๑๒๗-๐๗	๖	๑.๒๐	-	-	-	-	๑.๒๐
๓๘	สายทุ่งรักษ์	สฎ.ถ. ๑๒๗-๐๖	๔	๑.๕๒	-	-	-	-	๑.๕๒
๓๙	สายสระประมง	สฎ.ถ. ๑๒๗-๑๔	๖	๑.๐๕	-	-	-	-	๑.๐๕
๔๐	สายหนองเหมา	-	๖	-	-	-	-	๑.๒๕	๑.๒๕
๔๑	สายป่าพรุขุมพัฒนา	-	๖	-	-	-	-	๑.๔๕	๑.๔๕
๔๒	สายดอนรักษ์	สฎ.ถ. ๑๒๗-๓๔	๖	๐.๔๔	-	-	-	-	๐.๔๔

(ข้อมูลจากกองช่าง เทศบาลตำบลเวียง ณ เดือนมีนาคม ๒๕๖๖)



## ๕.๒ การไฟฟ้า

ปัจจุบันประชาชนมีไฟฟ้าใช้ทุกครัวเรือน ในส่วนของไฟฟ้าส่องสว่างริมทางบางพื้นที่ไม่สามารถดำเนินการได้ เนื่องจากพื้นที่ที่มีความต้องการให้ติดตั้งไฟฟ้าส่องสว่างริมทางอยู่ในความรับผิดชอบของหน่วยงานอื่น เทศบาลตำบลเวียงไม่สามารถดำเนินการเองได้

### จำนวนครัวเรือนที่มีไฟฟ้าใช้

หมู่ที่	ชื่อหมู่บ้าน	จำนวนครัวเรือนที่มีไฟฟ้าใช้
๑	บ้านเชิงสมอ	๖๐๗
๒	บ้านกุล	๑๗๐
๓	บ้านโพธิ์	๔๑๖
๔	บ้านดอนพุด	๓๐๗
๕	บ้านสามสัก	๓๗๕
รวม		๑,๘๗๕

## ๕.๓ การประปา

การบริหารจัดการระบบประปาในพื้นที่ตำบลเวียงมี ๓ ฝ่ายในการบริหาร ได้แก่

๑. การบริหารจัดการระบบประปาโดยหมู่บ้าน
๒. การบริหารจัดการระบบประปาโดยเทศบาลตำบลเวียง
๓. การบริหารจัดการระบบประปาโดยการประปาส่วนภูมิภาค

ทำให้ประชาชนในพื้นที่มีน้ำใช้อุปโภค-บริโภคอย่างทั่วถึง ครอบคลุมทุกครัวเรือน

### จำนวนผู้ใช้บริการน้ำประปาของเทศบาลตำบลเวียง

หมู่ที่	ชื่อหมู่บ้าน	จำนวนผู้ใช้บริการน้ำประปาของเทศบาลตำบลเวียง (ครัวเรือน)
๑	บ้านเชิงสมอ	๔๓๐
๒	บ้านกุล	๓๐
๓	บ้านโพธิ์	๔๓
๔	บ้านดอนพุด	-
๕	บ้านสามสัก	๒๓๙
รวม		๗๔๒

(ข้อมูลจากงานจัดเก็บรายได้ เทศบาลตำบลเวียง ณ เดือนมีนาคม ๒๕๖๖)

## ๕.๔ โทรศัพท์

ส่วนใหญ่ประชาชนในพื้นที่ใช้โทรศัพท์มือถือในการติดต่อสื่อสาร และมีการติดตั้งสถานีเครือข่ายโทรศัพท์มือถือครอบคลุมทั้งพื้นที่ แต่มีเฉพาะบางเครือข่าย เช่น AIS เป็นต้น

## ๕.๕ ระบบโลจิสติกส์หรือการขนส่ง

ระบบโลจิสติกส์หรือการขนส่งในตำบลเวียงมีหลากหลายทั้งรัฐวิสาหกิจและบริษัทเอกชน ได้แก่

- บริษัท ไปรษณีย์ จำกัด
- Kerry Express
- J&T Express
- Flash Express

## ๖. ระบบเศรษฐกิจ

### ๖.๑ การเกษตร

ตำบลเวียง มีครัวเรือนเกษตรกร จำนวน ๖๕๘ ครัวเรือน เกษตรกรที่ประกอบอาชีพหลัก ส่วนใหญ่เป็นการประกอบอาชีพเกษตรกรรมเป็นหลัก จำนวน ๕๗๐ ครัวเรือน คิดเป็นร้อยละ ๘๖.๖๓ และประกอบอาชีพเกษตรกรรมเป็นรอง จำนวน ๘๘ ครัวเรือน คิดเป็นร้อยละ ๑๓.๓๗ โดยการทำเกษตรกรรม ได้แก่ ทำนา ทำสวนผลไม้ สวนปาล์ม และสวนยางพารา

#### พื้นที่ปลูกทางการเกษตรตำบลเวียง

หมู่บ้าน	นาข้าว (ไร่)	ปาล์มน้ำมัน (ไร่)	ยางพารา (ไร่)	ไม้ผล (ไร่)
หมู่ที่ ๑ บ้านเชิงสมอ	๒๗	๗๕๙	๙๑๑	๒๒
หมู่ที่ ๒ บ้านกุล	๕	๒๔๐	๓๖	๑๑
หมู่ที่ ๓ บ้านโพธิ์	๓๒	๕๘๕	๑,๑๓๕	๔๕
หมู่ที่ ๔ บ้านดอนพุด	๑๖	๑๖๘	๒๓	๑๕
หมู่ที่ ๕ บ้านสามสัก	๔	๑,๕๙๗	๒,๕๓๒	๗๒
รวม	๘๔	๓,๔๔๙	๔,๖๓๗	๑๖๕

#### ผลผลิตทางการเกษตรตำบลเวียง

หมู่บ้าน	นาข้าวต่อไร่ (กก.)	ปาล์มน้ำมันต่อไร่ (ตัน)	ยางพาราต่อไร่ (กก.)	ไม้ผลต่อไร่ (ไร่)
หมู่ที่ ๑ บ้านเชิงสมอ	๔๒๐	๒.๘๘	๒๗๔	๕
หมู่ที่ ๒ บ้านกุล	๔๓๐	๒.๗๖	๒๖๑	๓
หมู่ที่ ๓ บ้านโพธิ์	๔๔๐	๒.๘๙	๒๗๐	๒๔
หมู่ที่ ๔ บ้านดอนพุด	๔๒๗	๒.๗๕	๒๖๘	๑๐
หมู่ที่ ๕ บ้านสามสัก	๔๖๐	๒.๙๘	๒๗๑	๓๔
รวม	๒,๑๗๗	๑๔.๒๖	๑,๓๔๔	๗๖

### ๖.๒ การประมง

สภาพภูมิประเทศของตำบลเวียงไม่มีอาณาเขตติดต่อกับทะเล จึงไม่มีการประกอบอาชีพการประมงในพื้นที่ตำบลเวียง

### ๖.๓ การปศุสัตว์

ตำบลเวียงมีเกษตรกรผู้เลี้ยงสัตว์ จำนวน ๒๖๕ ราย โดยแยกประเภทสัตว์ดังนี้

หมู่บ้าน	โค (ตัว)	กระบือ (ตัว)	สุกร (ตัว)	แพะ (ตัว)	แกะ (ตัว)	เป็ด (ตัว)	ไก่ (ตัว)	ห่าน (ตัว)	นกกระทา (ตัว)	อื่น ๆ (ตัว)	รวม
หมู่ที่ ๑ บ้านเชิงสมอ	๑๐๙	-	-	-	-	๑,๕๔๘	๒,๒๐๔	-	-	๗	๓,๘๖๘
หมู่ที่ ๒ บ้านกุล	๕๕	-	-	-	-	๑,๕๐๐	๗๑๕	-	-	๔	๒,๒๗๔
หมู่ที่ ๓ บ้านโพธิ์	๗๑	-	-	-	-	๓,๖๖๒	๑,๔๘๙	-	-	๑	๕,๒๒๓
หมู่ที่ ๔ บ้านดอนพุด	๑๐๔	-	-	-	-	๔,๙๑๗	๑๔,๗๓๖	-	-	๑๙	๑๙,๗๗๖
หมู่ที่ ๕ บ้านสามสัก	๑๑๖	๒	-	-	-	๑๔๘	๑๔,๐๑๖	-	-	๑	๑๔,๒๘๓
รวม	๔๕๕	๒	-	-	-	๑๑,๗๗๕	๓๓,๑๖๐	-	-	๓๒	๔๕,๔๒๔

(ที่มา : สำนักงานปศุสัตว์อำเภอไชยา ณ เดือนมีนาคม พ.ศ. ๒๕๖๖)

## ๖.๔ การบริการ

ในเขตตำบลเวียงมีส่วนราชการ รัฐวิสาหกิจ และเอกชนในการให้บริการประชาชน ดังนี้

### หน่วยงานราชการ

- เทศบาลตำบลเวียง

### โรงพยาบาล

- โรงพยาบาลส่งเสริมสุขภาพตำบลเวียง

### สถาบันทางการเงิน

- ธนาคารกสิกรไทย จำกัด (มหาชน)

### สหกรณ์

- สหกรณ์การเกษตรอำเภอไชยา

### แหล่งที่พัก

- เบสท์เฮ้าส์ บังกะโล
- อัญชลีแมนชั่น
- เรือนดาหลานรี รีสอร์ท
- ชมจันทร์ รีสอร์ท
- ธรรมชาติ รีสอร์ท
- บ้านสวนปาล์ม รีสอร์ท
- บ้านสวน รีสอร์ท
- เจพี เพลส
- เฮ้าส์อิน
- เค.โฮมสเตย์

### สถานีบริการน้ำมัน

- สถานีบริการน้ำมัน PT สาขาไชยา 3
- สถานีบริการน้ำมัน PT สาขาไชยา 5
- สถานีบริการน้ำมัน Shell สาขาไชยา

### ห้างสรรพสินค้า

- Tesco Lotus สาขาไชยา

### ร้านสะดวกซื้อ

- 7Eleven สาขาชุมชนเวียง
- Max Mart ใน สถานีบริการน้ำมัน PT สาขาไชยา 3

## ๖.๕ การท่องเที่ยว

ตำบลเวียงมีสถานที่ท่องเที่ยวที่สำคัญ ดังนี้

### - วัดพระบรมธาตุไชยาราชวรวิหาร



### จุดดี/จุดเด่นของสถานที่ท่องเที่ยว

วัดพระบรมธาตุไชยาราชวรวิหาร เป็นวัดที่มีสำคัญคู่บ้านคู่เมืองชาวไชยาและสุราษฎร์ธานีมานานนับแต่โบราณกาล พระเจดีย์พระบรมธาตุไชยาเป็นสถาปัตยกรรมแบบศรีวิชัยเป็นองค์เดียวที่ยังอยู่ในสภาพที่ดีที่สุด สันนิษฐานว่าสร้างขึ้นประมาณพุทธศตวรรษที่ ๑๓-๑๔ สมัยศรีวิชัยกำลังเจริญรุ่งเรืองสูงสุดจากคำบอกเล่าของชาวเมืองไชยามีตำนานที่เล่าขานเกี่ยวกับเจดีย์พระบรมธาตุไชยาว่าครั้งหนึ่งมีพี่น้องชายอินเดีย ๒ คนชื่อปะหมอกกับปะหมัน ทั้งสองเดินทางโดยเรือใบเข้ามาถึงเมืองไชยา ได้พบบริวารขึ้นบกที่บ้านนาค่ายตรงวัดหน้าเมืองในตำบลเลเม็ด เจ้าเมืองมอบให้ปะหมอกซึ่งเป็นนายช่างมีความเชี่ยวชาญการก่อสร้างสร้างเจดีย์พระบรมธาตุไชยา ครั้นสร้างเสร็จแล้วซึ่งปรากฏว่ามีความสวยงามมาก หลังจากนั้นเจ้าเมืองก็ได้สั่งให้ตัดมือตัดเท้าของปะหมอกเสีย เพื่อมิให้ไปสร้างเจดีย์ที่ตรงตามเช่นนี้ให้ผู้อื่นอีกปะหมอกทนบาดพิษบาดแผลไม่ได้ถึงแก่ความตายในเวลาต่อมา เจ้าเมืองได้สั่งให้หล่อรูปพระโพธิสัตว์อวโลกิเตศวรไว้เป็นเครื่องหมายแทนตัวปะหมอก ส่วนน้องชายที่ชื่อปะหมันได้หนีไปครองเกาะพัดหมันและได้ตั้งรกรากอยู่ที่นั่นจนกระทั่งสิ้นชีวิต

จากหลักฐานที่ยืนยันถึงอาณาจักรศรีวิชัยอายุไม่ต่ำกว่า ๑,๒๐๐ ปี โดยที่จังหวัดสุราษฎร์ธานีได้ใช้ภาพของเจดีย์พระบรมธาตุนี้เป็นสัญลักษณ์ในดวงตราประจำจังหวัด และเป็นสัญลักษณ์ในธงประจำกองและผ้าพันคอลูกเสือด้วย ซึ่งถือกันว่าถ้าใครไปเที่ยวจังหวัดสุราษฎร์ธานี หากไม่ได้ไปนมัสการพระบรมธาตุไชยาแล้ว ก็เหมือนกับยังไม่ถึงจังหวัดสุราษฎร์ธานี อีกทั้ง มีโบราณวัตถุโบราณสถานตลอดถึงปูชนียวัตถุที่ยังปรากฏอยู่ในปัจจุบันมากมาย โดยเฉพาะพระบรมธาตุไชยาซึ่งเป็นสถานที่บรรจุพระบรมสารีริกธาตุของสมเด็จพระสัมมาสัมพุทธเจ้า นับเป็นปูชนียสถานสำคัญคู่บ้านคู่เมืองของจังหวัดสุราษฎร์ธานีและภาคใต้

### สถานที่ตั้ง

หมู่ที่ ๓ ถนนรักษันรภิจ ตำบลเวียง อำเภอไชยา จังหวัดสุราษฎร์ธานี

- วัดศรีเวียง (หนองอูม)



**จุดดี/จุดเด่นของสถานที่ท่องเที่ยว**

วัดศรีเวียง (หนองอูม) ภายในบริเวณวัดประดิษฐานสรีระสังขารที่ไม่เนาเปื่อยของ “พ่อท่านเพชร วัฑฒโน” อดีตเจ้าอาวาส อีกทั้งเป็นพระเกจิอาจารย์ชื่อดังที่ชาวเมืองสุราษฎร์ธานีให้ความเลื่อมใสศรัทธาและรู้จักชื่อเสียงของท่านเป็นอย่างดี

**สถานที่ตั้ง**

หมู่ที่ ๑ ตำบลเวียง อำเภอไชยา จังหวัดสุราษฎร์ธานี

- วัดวชิราราม (ดอนพด)



**จุดดี/จุดเด่นของสถานที่ท่องเที่ยว**

เป็นวัดราษฎร์ สังกัดคณะสงฆ์มหานิกาย มีหลวงพ่เพชร วัดวชิราราม (ดอนพด) เป็นเจ้าอาวาส ซึ่งถือเป็นพระมหาเถระผู้อาวุโสที่ชาวอำเภอไชยาให้ความเคารพนับถือเป็นอย่างมาก

**สถานที่ตั้ง**

หมู่ที่ ๔ ตำบลเวียง อำเภอไชยา จังหวัดสุราษฎร์ธานี



- พิพิธภัณฑ์สถานแห่งชาติไชยา



จุดดี/จุดเด่นของสถานที่ท่องเที่ยว

เป็นพิพิธภัณฑ์สถานประเภทประวัติศาสตร์ศิลปะและโบราณคดี มีหน้าที่ในการเก็บรักษาโบราณวัตถุ และศิลปวัตถุ อันเป็นทรัพย์สินของแผ่นดินและให้บริการเผยแพร่ประชาสัมพันธ์

สถานที่ตั้ง

ตั้งอยู่ในวัดพระบรมธาตุไชยาราชวรวิหาร หมู่ที่ ๓ ตำบลเวียง อำเภอไชยา จังหวัดสุราษฎร์ธานี

- ถ้ำพระพุทธรบาท บ่อเจ็ดแห่ง



จุดดี/จุดเด่นของสถานที่ท่องเที่ยว

เป็นแหล่งหินทรายแดงที่คนสมัยศรีวิชัยได้นำมากแกะสลักเป็นพระพุทธรูป ซึ่งประดิษฐานอยู่ในบริเวณกำแพงแก้ววัดพระบรมธาตุไชยา

สถานที่ตั้ง

หมู่ที่ ๓ ตำบลเวียง อำเภอไชยา จังหวัดสุราษฎร์ธานี

- จุดชมวิวน้ำลาดา



จุดดี/จุดเด่นของสถานที่ท่องเที่ยว

จุดที่สูงที่สุดของตำบลเวียง ซึ่งมองเห็นทิวทัศน์ของอำเภอไชยา

สถานที่ตั้ง

หมู่ที่ ๓ ตำบลเวียง อำเภอไชยา จังหวัดสุราษฎร์ธานี

- เขาสายหมอบ



จุดดี/จุดเด่นของสถานที่ท่องเที่ยว

เป็นปูชนียสถานสมัยศรีวิชัยที่หลงเหลืออยู่ คาดว่าน่าจะเป็นที่พำนักของเจ้าพระยาอุ้มบา ซึ่งเป็นนายทหารกองทัพเรือศรีวิชัย

สถานที่ตั้ง

หมู่ที่ ๑ ตำบลเวียง อำเภอไชยา จังหวัดสุราษฎร์ธานี

## ๖.๖ อุตสาหกรรม

ไม่มีอุตสาหกรรมในพื้นที่ตำบลเวียง

## ๖.๗ การพาณิชย์และกลุ่มอาชีพ

- กลุ่มไร่นาสวนผสม
- กลุ่มเศรษฐกิจพอเพียง
- กลุ่มทำเครื่องแกง ม.๑
- กลุ่มปุ๋ยชีวภาพ ม.๑
- กลุ่มพัฒนาการเลี้ยงไก่ชนพื้นบ้าน ม.๒
- กลุ่มเลี้ยงโค ม.๒
- กลุ่มทำไข่เค็ม ม.๓
- กลุ่มผูกผ้าและจัดดอกไม้ ม.๓
- กลุ่มอาหารและเครื่องดื่ม ม.๓
- กลุ่มทำขนมหวานขนมพื้นบ้าน ม.๔

## ๖.๘ แรงงาน

ตำบลเวียงมีประชากรแฝงและต่างด้าวเข้ามาประกอบอาชีพจำนวนมาก เนื่องจากเป็นตำบลที่มีพื้นที่ติดต่อกับแหล่งเศรษฐกิจของอำเภอไชยา และมีสถานที่ท่องเที่ยวที่สำคัญหลายแห่ง เช่น วัดพระบรมธาตุไชยาราชวรวิหาร พิพิธภัณฑ์สถานแห่งชาติไชยา วัดศรีเวียง (หนองอุม) วัดวชิราราม (ดอนพด) เขาสายหมอ ถ้ำพระพุทธรบาท บ่อเจ็ดแห่ง จุดชมวิวน้ำตาไท ป่าพรุซุม เป็นต้น ทำให้มีสถานประกอบการต่าง ๆ เกิดขึ้นอย่างรวดเร็ว

## ๗. ศาสนา ประเพณี และวัฒนธรรม

### ๗.๑ การนับถือศาสนา

ประชากรส่วนใหญ่นับถือศาสนาพุทธและนับถือศาสนาคริสต์เพียงเล็กน้อย โดยมีศาสนสถานในพื้นที่ตำบลเวียง ได้แก่

วัด จำนวน ๓ แห่ง

- วัดพระบรมธาตุไชยาราชวรวิหาร
- วัดศรีเวียง (หนองอุม)
- วัดวชิราราม (ดอนพด)

อาศรม จำนวน ๑ แห่ง

- อาศรมพุทธบุตร

คริสตจักร จำนวน ๑ แห่ง

- คริสตจักรเมืองไทยไชยา



## ๗.๒ ประเพณีและงานประจำปี

### - ประเพณีชักพระทอดผ้าป่า

ประเพณีชักพระทอดผ้าป่า เป็นประเพณีท้องถิ่นของชาวปักษ์ใต้ เป็นการทำบุญหลังวันออกพรรษา ซึ่งตรงกับวันแรม ๑ ค่ำ เดือน ๑๑ ของทุกปี โดยเชื่อกันว่าเมื่อครั้งที่พระพุทธเจ้าเสด็จไปจำพรรษา ณ สวรรค์ชั้นดาวดึงส์ เพื่อโปรดพระมารดา เมื่อครบพรรษาจึงเสด็จมายังโลกมนุษย์ พุทธศาสนิกชนจึงมารอรับเสด็จ แล้วอัญเชิญพระพุทธเจ้า ขึ้นประทับบนบุษบกแล้วแห่ไปรอบเมืองและทุกครัวเรือนในชุมชนจะทำขนมต้ม เพื่อนำไปแขวนที่เรือพนมพระของวัดต่าง ๆ รวมทั้งจะมีการจัดทำพุ่มผ้าป่าและชักพุ่มผ้าป่าหน้าบ้าน โดยเป็นการรวมตัวของชาวบ้านเพื่อร่วมทำกิจกรรมเป็นการสร้างความสมัครสมานสามัคคี และรวมสืบทอดประเพณีอันดีงามให้คงอยู่สืบไป



### - ประเพณีลอยกระทง



เป็นประเพณีที่พุทธศาสนิกชนชาวไทยได้ถือปฏิบัติกันมาแต่โบราณกาล เมื่อถึงวันเพ็ญเดือน ๑๒ หรือวันขึ้น ๑๕ ค่ำเดือน ๑๒ ของทุกปี อันเป็นวันพระจันทร์เต็มดวงและเป็นช่วงที่น้ำหลากเต็มตลิ่ง ชาวบ้านจะชวนกันประดิษฐ์กระทงด้วยใบไม้ ดอกไม้ ธูปเทียน อย่างสวยงาม แล้วนำไปลอยในแม่น้ำลำคลอง หนองบึง เพื่อระลึกถึงบุญคุณและขอขมาลาโทษต่อพระแม่คงคา

### - ประเพณีสงกรานต์



เป็นประเพณีเก่าแก่ของไทยที่สืบทอดมาตั้งแต่สมัยโบราณ ที่มีความงดงาม อ่อนโยน เอื้ออาทร และเต็มไปด้วยบรรยากาศของความกตัญญู ความสนุกสนาน ความอบอุ่น และการให้เกียรติเคารพซึ่งกัน โดยใช้ “น้ำ” เป็นสื่อในการสร้างสัมพันธ์ไมตรีตามคติโบราณที่สืบทอดกันมาแต่เดิมจนถึงปัจจุบัน ถือว่าวันสงกรานต์เป็นวันขึ้นปีใหม่ของไทย โดยปกติกำหนดวันสงกรานต์ไว้ ๓ วัน วันแรกเรียกว่า วันมหาสงกรานต์ คือวันที่พระอาทิตย์ เคลื่อนจากราศีมีนเข้าสู่ราศีเมษ วันที่ ๒ เป็นวันเนาและวันที่ ๓ เป็นวันเถลิงศก (วันขึ้นปีใหม่เปลี่ยนจุลศักราช)

### - ประเพณีสงฆ์น้ำหลวงพ่เพชร วัฒนโน

เป็นประเพณีที่ชาวบ้านร่วมกันสงฆ์น้ำหลวงพ่เพชร วัฒนโน ซึ่งถือเป็นพระมหาเถระผู้อาวุโสที่ชาวตำบลเวียงให้ความเคารพนับถือเป็นอย่างมาก เพื่อความเป็นสิริมงคลในชีวิตในช่วงเทศกาลสงกรานต์ของทุกปี



### - ประเพณีสวดทุ่ง

เป็นประเพณีไทยที่จัดภายในบริเวณลานกว้าง ๆ ในหมู่บ้านที่เป็นสถานที่ที่เคยจัดกันมาเป็นประจำทุกปี เพื่อเป็นการชุมนุมชาวบ้านมาร่วมจัดงานประเพณีร่วมกัน โดยมีรายละเอียดการจัดแตกต่างกันไป สร้างความสามัคคีของคนในหมู่บ้านให้มีความรักสามัคคี ใต้ถามทุกข์สุขซึ่งกันและกัน มีปัญหาช่วยเหลือซึ่งกันและกัน เป็นลักษณะของความเชื่อ การทำบุญอุทิศส่วนบุญส่วนกุศลกุศลให้พระภูมิเจ้าที่



### ๗.๓ ภูมิปัญญาท้องถิ่น

#### - ศูนย์ถ่ายทอดภูมิปัญญาท้องถิ่นไก่ชน ไชยา

เป็นศูนย์ถ่ายทอดภูมิปัญญาพื้นบ้านเกี่ยวกับไก่ชนไชยา ทั้งในเรื่องของการเลี้ยงดูและการรักษาโรค โดยมีนายกิตติพงษ์ บุญกันภัย เป็นผู้ถ่ายทอดภูมิปัญญาให้กับผู้ที่สนใจ





## - ภาษาถิ่น

ภาษาถิ่นใต้ ประชากรตำบลเวียงใช้ภาษาถิ่นใต้ในการติดต่อสื่อสารในชีวิตประจำวัน

## ๗.๔ OTOP สินค้าพื้นเมืองและของที่ระลึก

### - ไข่เค็มไชยา

ไข่เค็มไชยา เป็นการถนอมอาหารชนิดหนึ่งเพื่อเก็บไว้กินนาน ๆ ที่ชาวไชยารู้จักทำมาตั้งแต่โบราณเนื่องจากในท้องที่อำเภอไชยา เป็นพื้นที่ที่มีการทำนามากที่สุดในจังหวัดสุราษฎร์ธานี การเลี้ยงเป็ดของชาวไชยามีเกือบทุกบ้านของผู้ที่มีอาชีพทำนา ซึ่งจะเลี้ยงบ้านละ ๑๐ -๒๐ ตัว การเลี้ยงเป็ดส่วนใหญ่จะเลี้ยงแบบปล่อยทุ่ง เป็ดจะหาอาหารธรรมชาติในทุ่งนาซึ่งมีจำพวก ปู ปลา หอย สมบูรณ์ และจะเสริมอาหารด้วยข้าวเปลือก จึงทำให้คุณภาพของไข่เป็ดแดงไม่มีกลิ่นคาว วิธีการทำไข่เค็มไชยาก่อนข้างจะมีลักษณะพิเศษกว่าที่อื่นตรงที่มีการหุ้มด้วยดินและเคลือบด้วยขี้เถ้าแกลบ ซึ่งไข่เค็มที่อื่นมักจะใช้วิธีดองด้วยน้ำเกลือ



## ๘. ทรัพยากรธรรมชาติ

### ๘.๑ น้ำ

#### - แหล่งน้ำธรรมชาติ

ชื่อแหล่งน้ำ	ประเภทแหล่งน้ำ	ปริมาณน้ำความจุสูงสุด (ลบม)	ประเภทการใช้ประโยชน์	เนื้อที่		
				ไร่	งาน	ตร.วา
คลองไสมวง	คลอง	๔๑,๖๕๐	เกษตร	๗	๑	๗๕
หนองเหมา	หนอง	-	เกษตร	-	-	-
เหมืองคุระ	เหมือง	๒,๒๘๗.๕	เกษตร	๐	๓	๘๒
คลองเชิงสมอ	คลอง	๘๐,๐๐๐	เกษตร	๑๑	๑	-
บ้านเล่า	คลอง	๖,๔๐๐	เกษตร	๑	๐	-
สระน้ำประมง	สระเก็บน้ำ	๖๕,๐๐๐	เกษตร	๑๖	๑	-
ชุดสระน้ำวิทยาลัยอาชีพไชยา	สระเก็บน้ำ	๘,๖๖๔	เกษตร	๒	๒	๘๓
บ้านเหมือง	คลอง	๘,๐๑๐	เกษตร	๓	๑	๓๕
คลองหนองเหมา	สระเก็บน้ำ	๑๙,๖๖๙.๙	เกษตร	๖	๐	๕๙
คลองบ้านโนไร่	คลอง	๒๗,๐๐๐	เกษตร	๖	๓	๐
เหมืองน้ำทรัพย์	คลอง	๖,๐๐๐	เกษตร	๒	๒	-
คลองบ้านกุล	คลอง	๓๕,๑๐๐	เกษตร	๗	๑	๒๕
คลองไชยา	คลอง	๓๗๑,๒๕๐	เกษตร	๔๖	๑	๖๒
คลองบ้านโพธิ์	คลอง	-	เกษตร	-	-	-
บ้านดอนพุด	คลอง	๑๒,๔๒๐	เกษตร	๒	๒	๓๕

### - แหล่งน้ำที่สร้างขึ้น

ตำบลเวียง มีแหล่งน้ำที่สร้างขึ้นหลายแห่ง ได้แก่ ฝาย สระเก็บน้ำ สถานีผลิตน้ำประปา (ประปาหมู่บ้าน) บ่อน้ำตื้นสาธารณะ และบ่อบาดาล



สวนน้ำนาตาไท



แหล่งน้ำหนองเหมา

### ๘.๒ ป่าไม้

ตำบลเวียง มีป่าพรุชุมชนที่มีความอุดมสมบูรณ์ มีไม้มีค่าชนิด และมีเนื้อที่ประมาณ ๑,๐๐๐ ไร่ อยู่ในเขตหมู่ที่ ๓ และหมู่ที่ ๕



### ๘.๓ ภูเขา

ตำบลเวียงทางทิศตะวันตกเป็นที่ราบสูง มีภูเขาที่สำคัญ ได้แก่ เขาสายหมอก เขาพุทธทอง เขาลูกยาง และเขาหัวช้าง

### ๘.๔ ทรัพยากรธรรมชาติที่สำคัญของเทศบาลตำบลเวียง ได้แก่

- ป่าพรุชุมชน
- เขาสายหมอก
- เขาพุทธทอง
- เขาลูกยาง
- เขาหัวช้าง
- แหล่งน้ำหนองเหมา
- สวนน้ำนาตาไท

## ส่วนที่ ๒

### ยุทธศาสตร์องค์กรปกครองส่วนท้องถิ่น

#### ๑. ความสัมพันธ์ระหว่างแผนพัฒนาระดับมหภาค

##### ๑.๑ แผนยุทธศาสตร์ชาติ ๒๐ ปี (พ.ศ. ๒๕๖๑ - ๒๕๘๐)

รัฐธรรมนูญแห่งราชอาณาจักรไทย พุทธศักราช ๒๕๖๐ มาตรา ๖๕ กำหนดให้รัฐพึงจัดให้มียุทธศาสตร์ชาติเป็นเป้าหมายการพัฒนาประเทศอย่างยั่งยืน ตามหลักธรรมาภิบาลเพื่อใช้เป็นกรอบในการจัดทำแผนต่าง ๆ ให้สอดคล้องและบูรณาการกันเพื่อให้เกิดเป็นพลังผลักดันร่วมกันไปสู่เป้าหมายดังกล่าว โดยให้เป็นไปตามที่กำหนดในกฎหมายว่าด้วยการจัดทำยุทธศาสตร์ชาติ

การพัฒนาประเทศไทยนับตั้งแต่แผนพัฒนาเศรษฐกิจและสังคมแห่งชาติ ฉบับที่ ๑ เป็นต้นมาได้ส่งผลให้ประเทศมีการพัฒนาในทุกมิติ ทั้งในด้านเศรษฐกิจที่ประเทศไทยได้รับการยกระดับเป็นประเทศในกลุ่มบนของกลุ่มประเทศระดับรายได้ปานกลาง ในด้านสังคมที่มีการพัฒนาคุณภาพชีวิตของประชาชนส่งผลให้ประเทศไทยหลุดพ้นจากการเป็นประเทศยากจน และในด้านสิ่งแวดล้อมที่ประเทศไทยมีข้อได้เปรียบในความหลากหลายเชิงนิเวศ อย่างไรก็ตาม ประเทศไทยยังมีความท้าทายต่อการพัฒนาที่สำคัญ อาทิ มิติเศรษฐกิจที่โครงสร้างเศรษฐกิจยังไม่สามารถขับเคลื่อนด้วยนวัตกรรมอย่างเต็มที่ การผลิตของภาคบริการและภาคเกษตรยังอยู่ในระดับต่ำ คุณภาพและสมรรถนะของแรงงานที่ยังไม่สอดคล้องกับความต้องการในการขับเคลื่อนการพัฒนาของประเทศ มิติทางสังคมที่การยกระดับรายได้ของประชาชนการแก้ปัญหาด้านความยากจนและความเหลื่อมล้ำ การพัฒนาคุณภาพการให้บริการและการขยายโอกาสในการเข้าถึงระบบบริการสาธารณสุขยังคงมีช่องว่างที่สามารถพัฒนาต่อไปได้ มิติสิ่งแวดล้อมที่การฟื้นฟูและรักษาทรัพยากรธรรมชาติและสิ่งแวดล้อมยังเป็นประเด็นสำคัญสำหรับการพัฒนาประเทศอย่างยั่งยืน และมิติของการบริหารจัดการภาครัฐที่ยังขาดความต่อเนื่องและความยืดหยุ่นในการตอบสนองความต้องการในการแก้ปัญหาของประชาชนได้อย่างเต็มประสิทธิภาพ

ภายใต้เงื่อนไขโครงสร้างประชากร โครงสร้างเศรษฐกิจ สภาพสังคม สภาพภูมิอากาศ สิ่งแวดล้อม และปัจจัยการพัฒนาต่าง ๆ ที่เกี่ยวข้อง ส่งผลให้ประเทศไทยจำเป็นต้องมีการวางแผนการพัฒนาที่รอบคอบและครอบคลุม อย่างไรก็ตาม หลายประเด็นพัฒนาเป็นเรื่องที่ต้องใช้ระยะเวลาในการดำเนินงานเพื่อให้เกิดการปรับตัว ซึ่งจะต้องหยั่งรากลึกลงไปถึงการเปลี่ยนแปลงในเชิงโครงสร้าง การขับเคลื่อนการพัฒนาให้ประเทศเจริญก้าวหน้าไปในอนาคต จึงจำเป็นต้องกำหนดวิสัยทัศน์ในระยะยาวที่ต้องบรรลุ พร้อมทั้งแนวยุทธศาสตร์หลักในด้านต่าง ๆ เพื่อเป็นกรอบในการขับเคลื่อนการพัฒนาอย่างเป็นบูรณาการบนพื้นฐานประชารัฐ เพื่อยกระดับจุดแข็งและจุดเด่นของประเทศ และปรับปรุงแก้ไขจุดอ่อนและจุดด้อยต่าง ๆ อย่างเป็นระบบ โดยยุทธศาสตร์ชาติจะเป็นเป้าหมายใหญ่ในการขับเคลื่อนประเทศและถ่ายทอดไปสู่แผนในระดับอื่น ๆ เพื่อนำไปสู่การปฏิบัติทั้งในระดับยุทธศาสตร์ภารกิจ และพื้นที่ ซึ่งรวมถึงพื้นที่พิเศษต่าง ๆ อาทิ เขตเศรษฐกิจพิเศษชายแดน เขตพัฒนาพิเศษภาคตะวันออก เพื่อให้การพัฒนาประเทศสามารถดำเนินการได้อย่างมั่นคง มั่งคั่ง และยั่งยืน

#### วิสัยทัศน์ประเทศไทย

“ประเทศไทยมีความมั่นคง มั่งคั่ง ยั่งยืน เป็นประเทศพัฒนาแล้ว

ด้วยการพัฒนาตามหลักปรัชญาของเศรษฐกิจพอเพียง”

หรือเป็นคติพจน์ประจำชาติว่า

“มั่นคง มั่งคั่ง ยั่งยืน”

“ประเทศไทยมีความมั่นคง มั่งคั่ง ยั่งยืน เป็นประเทศพัฒนาแล้ว ด้วยการพัฒนาตามหลักปรัชญาของเศรษฐกิจพอเพียง” หรือเป็นคติพจน์ประจำชาติว่า “มั่นคง มั่งคั่ง ยั่งยืน” เพื่อตอบสนองต่อผลประโยชน์แห่งชาติ อันได้แก่ การมีเอกราช อธิปไตย การดำรงอยู่อย่างมั่นคง และยั่งยืนของสถาบันหลักของชาติและประชาชนจากภัยคุกคามทุกรูปแบบ การอยู่ร่วมกันในชาติอย่างสันติสุขเป็นปึกแผ่น มีความมั่นคงทางสังคมท่ามกลางพหุสังคมและการมีเกียรติและศักดิ์ศรีของความเป็นมนุษย์ ความเจริญเติบโตของชาติ ความเป็นธรรมและความอยู่ดีมีสุขของประชาชน ความยั่งยืนของฐานทรัพยากรธรรมชาติสิ่งแวดล้อม ความมั่นคงทางพลังงานและอาหาร ความสามารถในการรักษาผลประโยชน์ของชาติภายใต้การเปลี่ยนแปลงของสภาวะแวดล้อมระหว่างประเทศ และการอยู่ร่วมกันอย่างสันติประสานสอดคล้องกันด้านความมั่นคงในประชาคมอาเซียนและประชาคมโลกอย่างมีเกียรติและศักดิ์ศรี

**ความมั่นคง** หมายถึง การมีความมั่นคงปลอดภัยจากภัยและการเปลี่ยนแปลงทั้งภายในประเทศและภายนอกประเทศในทุกระดับ ทั้งระดับประเทศ สังคม ชุมชน ครัวเรือน และปัจเจกบุคคล และมีความมั่นคงในทุกมิติ ทั้งมิติทางการเมือง เศรษฐกิจ สังคม สิ่งแวดล้อม และการเมือง เช่น ประเทศมีความมั่นคงในเอกราชและอธิปไตย มีการปกครองระบบประชาธิปไตยที่มีพระมหากษัตริย์ทรงเป็นประมุข สถาบันชาติ ศาสนา พระมหากษัตริย์ มีความเข้มแข็ง เป็นศูนย์กลาง และเป็นที่ยึดเหนี่ยวจิตใจของประชาชน มีระบบการเมืองที่มั่นคงเป็นกลไกที่นำไปสู่การบริหารประเทศที่ต่อเนื่องและโปร่งใสตามหลักธรรมาภิบาล สังคมมีความปรองดองและความสามัคคี สามารถผนึกกำลังเพื่อพัฒนาประเทศ ชุมชนมีความเข้มแข็ง ครอบครัวมีความอบอุ่น ประชาชนมีความมั่นคงในชีวิต มีงานและรายได้ที่มั่นคงพอเพียงกับการดำรงชีวิต มีการออมสำหรับวัยเกษียณ ความมั่นคงของอาหาร พลังงาน และน้ำ มีที่อยู่อาศัย และความปลอดภัยในชีวิตทรัพย์สิน

**ความมั่งคั่ง** หมายถึง ประเทศไทยมีการขยายตัวของเศรษฐกิจอย่างต่อเนื่องและมีความยั่งยืนจนเข้าสู่กลุ่มประเทศรายได้สูง ความเหลื่อมล้ำของการพัฒนาลดลง ประชากรมีความอยู่ดีมีสุข ได้รับผลประโยชน์จากการพัฒนาอย่างเท่าเทียมกันมากขึ้น และมีการพัฒนาอย่างทั่วถึงทุกภาคส่วน มีคุณภาพชีวิตตามมาตรฐานขององค์การสหประชาชาติ ไม่มีประชาชนที่อยู่ในภาวะความยากจน เศรษฐกิจในประเทศมีความเข้มแข็ง ขณะเดียวกันต้องมีความสามารถในการแข่งขันกับประเทศต่าง ๆ ทั้งในตลาดโลกและตลาดภายในประเทศ เพื่อให้สามารถสร้างรายได้ทั้งจากภายในและภายนอกประเทศ ตลอดจนมีการสร้างฐานเศรษฐกิจและสังคมแห่งอนาคต เพื่อให้สอดรับกับบริบทการพัฒนาที่เปลี่ยนแปลงไป และประเทศไทย มีบทบาทที่สำคัญในเวทีโลก และมีความสัมพันธ์ทางเศรษฐกิจและการค้าอย่างเหนียวแน่นกับประเทศในภูมิภาคเอเชีย เป็นจุดสำคัญของการเชื่อมโยงในภูมิภาค ทั้งการคมนาคมขนส่ง การผลิต การค้า การลงทุนและการทำธุรกิจ เพื่อให้เป็นพลังในการพัฒนา นอกจากนี้ ยังมีความสมบูรณ์ในทุนที่จะสามารถสร้างการพัฒนาต่อเนื่องไปได้ ได้แก่ ทุนมนุษย์ ทุนทางปัญญา ทุนทางการเงิน ทุนที่เป็นเครื่องมือเครื่องจักร ทุนทางสังคม และทุนทรัพยากรธรรมชาติและสิ่งแวดล้อม

**ความยั่งยืน** หมายถึง การพัฒนาที่สามารถสร้างความเจริญ รายได้ และคุณภาพชีวิตของประชาชนให้เพิ่มขึ้นอย่างต่อเนื่อง ซึ่งเป็นการเจริญเติบโตของเศรษฐกิจที่อยู่บนหลักการ ใช้ การรักษาและการฟื้นฟูฐานทรัพยากรธรรมชาติอย่างยั่งยืน ไม่ใช่ทรัพยากรธรรมชาติจนเกินพอดี ไม่สร้างมลภาวะต่อสิ่งแวดล้อม จนเกินความสามารถในการรองรับและเยียวยาของระบบนิเวศ การผลิตและการบริโภคเป็นมิตรกับสิ่งแวดล้อมและสอดคล้องกับเป้าหมายการพัฒนาที่ยั่งยืน ทรัพยากรธรรมชาติมีความอุดมสมบูรณ์มากขึ้นและสิ่งแวดล้อมมีคุณภาพดีขึ้น คนมีความรับผิดชอบต่อสังคม มีความเอื้ออาทร เสียสละเพื่อผลประโยชน์ส่วนรวม รัฐบาลมีนโยบายที่มุ่งประโยชน์ส่วนรวมอย่างยั่งยืน และให้ความสำคัญกับการมีส่วนร่วมของประชาชน และทุกภาคส่วนในสังคมยึดถือและปฏิบัติตามหลักปรัชญาของเศรษฐกิจพอเพียงเพื่อการพัฒนาอย่างสมดุล มีเสถียรภาพและยั่งยืน





## ยุทธศาสตร์ชาติ ๒๐ ปี ประกอบด้วย ๖ ยุทธศาสตร์ ดังนี้

### ๑. ยุทธศาสตร์ชาติด้านความมั่นคง

ยุทธศาสตร์ชาติด้านความมั่นคง มีเป้าหมายการพัฒนาที่สำคัญ คือ ประเทศชาติมั่นคง ประชาชนมีความสุข เน้นการบริหารจัดการสถานะแวดล้อมของประเทศให้มีความมั่นคง ปลอดภัย เอกရာช อธิปไตย และมีความสงบเรียบร้อยในทุกกระดับ ตั้งแต่ระดับชาติ สังคม ชุมชน มุ่งเน้นการพัฒนาคน เครื่องมือ เทคโนโลยี และระบบฐานข้อมูลขนาดใหญ่ให้มีความพร้อมสามารถรับมือกับภัยคุกคามและภัยพิบัติ ได้ทุกรูปแบบและทุกระดับ ความรุนแรง ควบคู่ไปกับการป้องกันและแก้ไขปัญหาด้านความมั่นคงที่มีอยู่ในปัจจุบันและที่อาจจะเกิดขึ้นในอนาคต ใช้กลไกการแก้ไขปัญหาแบบบูรณาการทั้งกับส่วนราชการ ภาคเอกชน ประชาสังคม และองค์กรที่ไม่ใช่รัฐ รวมถึงประเทศเพื่อนบ้านและมิตรประเทศทั่วโลกบนพื้นฐานของหลักธรรมาภิบาล

#### ตัวชี้วัด ประกอบด้วย

- (๑) ความสุขของประชากรไทย
- (๒) ความมั่นคง ปลอดภัยของประเทศ
- (๓) ความพร้อมของกองทัพ หน่วยงานด้านความมั่นคง และการมีส่วนร่วมของภาครัฐ ภาคเอกชน และภาคประชาชนในการป้องกันและแก้ไขปัญหาความมั่นคง
- (๔) บทบาทและการยอมรับในด้านความมั่นคงของไทยในประชาคมระหว่างประเทศ
- (๕) ประสิทธิภาพการบริหารจัดการความมั่นคงแบบองค์รวม

#### ประเด็นยุทธศาสตร์ชาติด้านความมั่นคง ประกอบด้วย ๕ ประเด็น ได้แก่

๑. การรักษาความสงบภายในประเทศ เพื่อสร้างเสริมความสงบเรียบร้อย และสันติสุขให้เกิดขึ้นกับประเทศชาติบ้านเมือง

- (๑) การพัฒนาและเสริมสร้างคนในทุกภาคส่วนให้มีความเข้มแข็ง มีความพร้อมตระหนักในเรื่องความมั่นคง และมีส่วนร่วมในการแก้ไขปัญหา
- (๒) การพัฒนาและเสริมสร้างความจงรักภักดีต่อสถาบันหลักของชาติ
- (๓) การพัฒนาและเสริมสร้างการเมืองในระบอบประชาธิปไตยอันมี พระมหากษัตริย์ทรงเป็นประมุขที่มีเสถียรภาพและมีธรรมาภิบาล เห็นแก่ประโยชน์ของประเทศชาติมากกว่าประโยชน์ส่วนตน
- (๔) การพัฒนาและเสริมสร้างกลไก ที่สามารถป้องกันและขจัดสาเหตุของประเด็นปัญหาความมั่นคงที่สำคัญ



**๒. การป้องกันและแก้ไขปัญหาที่มีผลกระทบต่อความมั่นคง** เพื่อแก้ไขปัญหาเดิมและป้องกันไม่ให้ปัญหาใหม่เกิดขึ้น

- (๑) การแก้ไขปัญหาความมั่นคงในปัจจุบัน
- (๒) การติดตามเฝ้าระวัง ป้องกัน และแก้ไขปัญหาที่อาจอุบัติขึ้นใหม่
- (๓) การสร้างความปลอดภัยและความสันติสุขอย่างถาวรในพื้นที่จังหวัดชายแดนภาคใต้
- (๔) การรักษาความมั่นคงและผลประโยชน์ทางทรัพยากรธรรมชาติและสิ่งแวดล้อม

ทั้งทางบกและทางทะเล

**๓. การพัฒนาศักยภาพของประเทศให้พร้อมเผชิญภัยคุกคามที่กระทบต่อ ความมั่นคงของชาติ** เพื่อยกระดับขีดความสามารถของกองทัพและหน่วยงานด้านความมั่นคง

- (๑) การพัฒนาระบบงานข่าวกรองแห่งชาติแบบบูรณาการอย่างมีประสิทธิภาพ
- (๒) การพัฒนาและฝึกพลกำลังอำนาจแห่งชาติ กองทัพและหน่วยงาน ความมั่นคง รวมทั้งภาครัฐและภาคประชาชน ให้พร้อมป้องกันและรักษาอธิปไตยของประเทศ และเผชิญภัยคุกคามได้ทุกมิติทุกรูปแบบและทุกระดับ

(๓) การพัฒนาระบบเตรียมพร้อมแห่งชาติและการบริหารจัดการภัยคุกคามให้มีประสิทธิภาพ

**๔. การบูรณาการความร่วมมือด้านความมั่นคงกับอาเซียนและนานาชาติ** รวมถึงองค์กรภาครัฐและที่มิใช่ภาครัฐ เพื่อสร้างเสริมความสงบสุข สันติสุข ความมั่นคง และความเจริญก้าวหน้าให้กับประเทศชาติ ภูมิภาค และโลกอย่างยั่งยืน

- (๑) การเสริมสร้างและรักษาดุลยภาพสภาวะแวดล้อมระหว่างประเทศ
- (๒) การเสริมสร้างและธำรงไว้ซึ่งสันติภาพและความมั่นคงของภูมิภาค
- (๓) การร่วมมือทางการพัฒนากับประเทศเพื่อนบ้าน ภูมิภาคโลก รวมถึงองค์กรภาครัฐ

และที่มิใช่ภาครัฐ

**๕. การพัฒนากลไกการบริหารจัดการความมั่นคงแบบองค์รวม** เพื่อให้กลไกสำคัญต่าง ๆ ทำงานได้อย่างมีประสิทธิภาพ มีการใช้หลักธรรมาภิบาล และการบังคับใช้กฎหมายอย่างเคร่งครัด

- (๑) การพัฒนากลไกให้พร้อมสำหรับการติดตาม เฝ้าระวัง แจ้งเตือน ป้องกัน และแก้ไขปัญหาความมั่นคงแบบองค์รวม อย่างเป็นรูปธรรม
- (๒) การบริหารจัดการความมั่นคงให้เอื้ออำนวยต่อการพัฒนาประเทศในมิติอื่น ๆ
- (๓) การพัฒนากลไกและองค์กรขับเคลื่อนยุทธศาสตร์ชาติ ด้านความมั่นคง

## **๒. ยุทธศาสตร์ชาติด้านการสร้างความสามารถในการแข่งขัน**

ยุทธศาสตร์ชาติด้านการสร้างความสามารถในการแข่งขัน มีเป้าหมายการพัฒนาที่มุ่งเน้นการยกระดับศักยภาพของประเทศในหลากหลายมิติ บนพื้นฐานแนวคิด ๓ ประการ ได้แก่

(๑) “ต่อยอดอดีต” โดยมองกลับไปที่เราเก่งทางเศรษฐกิจ อัตลักษณ์ วัฒนธรรม ประเพณี วิถีชีวิต และจุดเด่นทางทรัพยากรธรรมชาติ ที่หลากหลาย รวมทั้งความได้เปรียบเชิงเปรียบเทียบของประเทศในด้านอื่น ๆ นำมาประยุกต์ผสมผสานกับเทคโนโลยีและนวัตกรรม เพื่อให้สอดคล้องกับบริบทของ เศรษฐกิจ และสังคมโลกสมัยใหม่

(๒) “ปรับปัจจุบัน” เพื่อปูทางสู่อนาคต ผ่านการพัฒนาโครงสร้างพื้นฐานของประเทศในมิติต่าง ๆ ทั้งโครงข่ายระบบคมนาคมและขนส่ง โครงสร้างพื้นฐานวิทยาศาสตร์ เทคโนโลยี และดิจิทัล และการปรับสภาพแวดล้อมให้เอื้อต่อการพัฒนาอุตสาหกรรมและบริการอนาคต

(๓) “สร้างคุณค่าใหม่ในอนาคต” ด้วยการเพิ่มศักยภาพของผู้ประกอบการ พัฒนาคู่มือใหม่ รวมถึงปรับปรุงแบบธุรกิจเพื่อตอบสนองต่อความต้องการของตลาด ผสมผสานกับยุทธศาสตร์ที่รองรับอนาคต บนพื้นฐานของการต่อยอดอดีตและปรับปัจจุบัน พร้อมทั้งการส่งเสริมและสนับสนุนจากภาครัฐให้ประเทศไทย สามารถสร้างฐานรายได้และการจ้างงานใหม่ ขยายโอกาสทางการค้าและการลงทุนในเวทีโลก ควบคู่ไปกับการยกระดับรายได้และการกินดีอยู่ดี รวมถึงการเพิ่มขึ้นของคนชั้นกลางและลดความเหลื่อมล้ำของคนในประเทศ ได้ในคราวเดียวกัน

#### **ตัวชี้วัด** ประกอบด้วย

- (๑) รายได้ประชาชาติ การขยายตัวของผลิตภัณฑ์มวลรวมภายในประเทศ และการกระจายรายได้
- (๒) ผลผลิตภาพการผลิตของประเทศ ทั้งในปัจจัยการผลิตและแรงงาน
- (๓) การลงทุนเพื่อการวิจัยและพัฒนา
- (๔) ความสามารถในการแข่งขันของประเทศ

#### **ประเด็นยุทธศาสตร์ชาติด้านการสร้างความสามารถในการแข่งขัน** ประกอบด้วย ๕ ประเด็น ได้แก่

**๑. การเกษตรสร้างมูลค่า** ให้ความสำคัญกับการเพิ่มผลผลิตภาพการผลิตทั้งเชิงปริมาณและมูลค่า และความหลากหลายของสินค้าเกษตร ประกอบด้วย

- (๑) เกษตรอัตลักษณ์พื้นถิ่น
- (๒) เกษตรปลอดภัย
- (๓) เกษตรชีวภาพ
- (๔) เกษตรแปรรูป
- (๕) เกษตรอัจฉริยะ

**๒. อุตสาหกรรมและบริการแห่งอนาคต** โดยสร้างอุตสาหกรรมและบริการแห่งอนาคตที่ขับเคลื่อนประเทศไทยไปสู่ประเทศที่พัฒนาแล้วด้วยนวัตกรรม และเทคโนโลยีแห่งอนาคต ประกอบด้วย

- (๑) อุตสาหกรรมชีวภาพ
- (๒) อุตสาหกรรมและบริการการแพทย์ครบวงจร
- (๓) อุตสาหกรรมและบริการดิจิทัล ข้อมูล และปัญญาประดิษฐ์
- (๔) อุตสาหกรรมและบริการขนส่งและโลจิสติกส์
- (๕) อุตสาหกรรมความมั่นคงของประเทศ

**๓. สร้างความหลากหลายด้านการท่องเที่ยว** โดยการรักษาการเป็นจุดหมายปลายทางที่สำคัญของการท่องเที่ยวระดับโลกที่ดึงดูดนักท่องเที่ยวทุกระดับ และเพิ่มสัดส่วนของนักท่องเที่ยวที่มีคุณภาพสูง ประกอบด้วย

- (๑) ท่องเที่ยวเชิงสร้างสรรค์และวัฒนธรรม
- (๒) ท่องเที่ยวเชิงธุรกิจ
- (๓) ท่องเที่ยวเชิงสุขภาพ ความงาม และแพทย์แผนไทย
- (๔) ท่องเที่ยวสำราญทางน้ำ
- (๕) ท่องเที่ยวเชื่อมโยงภูมิภาค

๔. โครงสร้างพื้นฐาน เชื่อมไทย เชื่อมโลก ครอบคลุมถึงโครงสร้างพื้นฐานทางกายภาพในด้าน โครงข่ายคมนาคม พื้นที่และเมือง รวมถึงเทคโนโลยี ตลอดจนโครงสร้างพื้นฐานทางเศรษฐกิจ

- (๑) เชื่อมโยงโครงข่ายคมนาคมไว้รอยต่อ
- (๒) สร้างและพัฒนาเขตเศรษฐกิจพิเศษ
- (๓) เพิ่มพื้นที่และเมืองเศรษฐกิจ
- (๔) พัฒนาโครงสร้างพื้นฐานเทคโนโลยีสมัยใหม่
- (๕) รักษาและเสริมสร้างเสถียรภาพทางเศรษฐกิจมหภาค

๕. พัฒนาเศรษฐกิจบนพื้นฐานผู้ประกอบการยุคใหม่ สร้างและพัฒนาผู้ประกอบการยุคใหม่ที่มี ทักษะและจิตวิญญาณของการเป็นผู้ประกอบการที่มีความสามารถในการแข่งขันและมีอัตลักษณ์ชัดเจน

- (๑) สร้างผู้ประกอบการอัจฉริยะ
- (๒) สร้างโอกาสเข้าถึงบริการทางการเงิน
- (๓) สร้างโอกาสเข้าถึงตลาด
- (๔) สร้างโอกาสเข้าถึงข้อมูล
- (๕) ปรับบทบาทและโอกาสการเข้าถึงบริการภาครัฐ

### ๓. ยุทธศาสตร์ชาติด้านการพัฒนาและเสริมสร้างศักยภาพทรัพยากร

ยุทธศาสตร์ชาติด้านการพัฒนาและเสริมสร้างศักยภาพทรัพยากรมนุษย์ มีเป้าหมายการพัฒนา ที่สำคัญเพื่อพัฒนาคนในทุกมิติและในทุกช่วงวัยให้เป็นคนดี เก่ง และมีคุณภาพ โดยคนไทยมีความพร้อมทั้ง ใจ สติปัญญา มีพัฒนาการที่ครอบคลุมด้าน และมีสุขภาวะที่ดีในทุกช่วงวัย มีจิตสาธารณะ รับผิดชอบต่อสังคม และผู้อื่น มัธยัสถ์ อุดม อโภอ้อมอารี มีวินัย รักษาศีลธรรม และเป็นพลเมืองดีของชาติ มีหลักคิดที่ถูกต้อง มีทักษะที่จำเป็นในศตวรรษที่ ๒๑ มีทักษะสื่อสารภาษาอังกฤษและภาษาที่ ๓ และอนุรักษ์ภาษาท้องถิ่น มีนิสัยรัก การเรียนรู้และการพัฒนาตนเองอย่างต่อเนื่องตลอดชีวิต ผู้การเป็นคนไทยที่มีทักษะสูง เป็น นวัตกรรม นักคิด ผู้ประกอบการ เกษตรกรยุคใหม่และอื่น ๆ โดยมีสัมมาชีพตามความถนัดของตนเอง

#### ตัวชี้วัด ประกอบด้วย

- (๑) การพัฒนาคุณภาพชีวิต สุขภาวะ และความเป็นอยู่ที่ดีของคนไทย
- (๒) ผลสัมฤทธิ์ทางการศึกษาและการเรียนรู้ตลอดชีวิต
- (๓) การพัฒนาสังคมและครอบครัวไทย

ประเด็นยุทธศาสตร์ชาติด้านการพัฒนาและเสริมสร้างศักยภาพทรัพยากรมนุษย์ ประกอบด้วย ๗ ประเด็น ได้แก่

๑. การปรับเปลี่ยนค่านิยมและวัฒนธรรม มุ่งเน้นให้สถาบันทางสังคมร่วมปลูกฝังค่านิยมและ วัฒนธรรมที่พึงประสงค์

- (๑) การปลูกฝังค่านิยมและวัฒนธรรม ผ่านการเลี้ยงดูในครอบครัว
- (๒) การบูรณาการเรื่องความซื่อสัตย์ วินัย คุณธรรม จริยธรรม ในการจัดการเรียน การสอนในสถานศึกษา
- (๓) การสร้างความเข้มแข็งในสถาบันทางศาสนา
- (๔) การปลูกฝังค่านิยมและวัฒนธรรมโดยใช้ชุมชนเป็นฐาน
- (๕) การสร้างค่านิยมและวัฒนธรรมที่พึงประสงค์จากภาคธุรกิจ
- (๖) การใช้สื่อและสื่อสารมวลชนในการปลูกฝังค่านิยมและวัฒนธรรมของคนในสังคม
- (๗) การส่งเสริมให้คนไทยมีจิตสาธารณะและมีความรับผิดชอบต่อส่วนรวม

**๒. การพัฒนาศักยภาพคนตลอดช่วงชีวิต** มุ่งเน้นการพัฒนาคนเชิงคุณภาพในทุกช่วงวัย ประกอบด้วย

- (๑) ช่วงการตั้งครรภ์/ปฐมวัย เน้นการเตรียมความพร้อม ให้แก่พ่อแม่ก่อนการตั้งครรภ์
- (๒) ช่วงวัยเรียน/วัยรุ่น ปลูกฝังความเป็นคนดี มีวินัย พัฒนาทักษะการเรียนรู้ที่สอดคล้องกับศตวรรษที่ ๒๑
- (๓) ช่วงวัยแรงงาน ยกกระดับ ศักยภาพ ทักษะและสมรรถนะแรงงานสอดคล้องกับความต้องการของตลาด
- (๔) ช่วงวัยผู้สูงอายุ ส่งเสริมให้ผู้สูงอายุเป็นพลังในการขับเคลื่อนประเทศ

**๓. ปฏิรูปกระบวนการเรียนรู้ที่ตอบสนองต่อการเปลี่ยนแปลงในศตวรรษที่ ๒๑** มุ่งเน้นผู้เรียนให้มีทักษะการเรียนรู้และมีใจใฝ่เรียนรู้ตลอดเวลา

- (๑) การปรับเปลี่ยนระบบการเรียนรู้ให้เอื้อต่อการพัฒนาทักษะสำหรับศตวรรษที่ ๒๑
- (๒) การเปลี่ยนโฉมบทบาท “ครู” ให้เป็นครูยุคใหม่
- (๓) การเพิ่มประสิทธิภาพระบบบริหารจัดการศึกษาในทุกระดับทุกประเภท
- (๔) การพัฒนาระบบการเรียนรู้ตลอดชีวิต
- (๕) การสร้างความตื่นตัวให้คนไทยตระหนักถึงบทบาท ความรับผิดชอบ และการวางตำแหน่งของประเทศไทยในภูมิภาคเอเชียอาคเนย์และประชาคมโลก
- (๖) การวางพื้นฐานระบบรองรับการเรียนรู้โดยใช้ดิจิทัลแพลตฟอร์ม
- (๗) การสร้างระบบการศึกษาเพื่อเป็นเลิศทางวิชาการระดับนานาชาติ

#### **๔. การตระหนักถึงพหุปัญญาของมนุษย์ที่หลากหลาย**

- (๑) การพัฒนาและส่งเสริมพหุปัญญาผ่านครอบครัว ระบบสถานศึกษา สภาพแวดล้อม รวมทั้งสื่อ ตั้งแต่ระดับปฐมวัย
- (๒) การสร้างเส้นทางอาชีพ สภาพแวดล้อมการทำงาน และระบบสนับสนุนที่เหมาะสมสำหรับผู้มีความสามารถพิเศษผ่านกลไกต่าง ๆ
- (๓) การดึงดูดกลุ่มผู้เชี่ยวชาญต่างชาติและคนไทยที่มีความสามารถในต่างประเทศ ให้มาสร้างและพัฒนาเทคโนโลยีและนวัตกรรมให้กับประเทศ

#### **๕. การเสริมสร้างให้คนไทยมีสุขภาวะที่ดี** ครอบคลุมทั้งด้านกาย ใจ สติปัญญา และสังคม

- (๑) การสร้างความรอบรู้ด้านสุขภาวะ
- (๒) การป้องกันและควบคุมปัจจัยเสี่ยงที่คุกคามสุขภาวะ
- (๓) การสร้างสภาพแวดล้อมที่เอื้อต่อการมีสุขภาวะที่ดี
- (๔) การพัฒนาระบบบริการสุขภาพที่ทันสมัยสนับสนุนการสร้างสุขภาวะที่ดี
- (๕) การส่งเสริมให้ชุมชนเป็นฐานในการสร้างสุขภาวะที่ดีในทุกพื้นที่

#### **๖. การสร้างสภาพแวดล้อมที่เอื้อต่อการพัฒนาและเสริมสร้างศักยภาพทรัพยากรมนุษย์**

- (๑) การสร้างคามอยู่ดีมีสุขของครอบครัวไทย
- (๒) การส่งเสริมบทบาทการมีส่วนร่วมของภาครัฐ ภาคเอกชน องค์กรปกครองส่วนท้องถิ่น ครอบครัว และชุมชนในการพัฒนาทรัพยากรมนุษย์
- (๓) การปลูกฝังและพัฒนาทักษะนอกห้องเรียน
- (๔) การพัฒนาระบบฐานข้อมูลเพื่อการพัฒนาทรัพยากรมนุษย์

## ๗. การเสริมสร้างศักยภาพการกีฬาในการสร้างคุณค่าทางสังคมและพัฒนาประเทศ

- (๑) การส่งเสริมการออกกำลังกายและกีฬาขั้นพื้นฐานให้กลายเป็นวิถีชีวิต
- (๒) การส่งเสริมให้ประชาชนมีส่วนร่วมในกิจกรรมออกกำลังกาย กีฬาและนันทนาการ
- (๓) การส่งเสริมการกีฬาเพื่อพัฒนาสู่ระดับอาชีพ
- (๔) การพัฒนาบุคลากรด้านการกีฬาและนันทนาการเพื่อรองรับการเติบโตของ

อุตสาหกรรมกีฬา

## ๘. ยุทธศาสตร์ชาติด้านการสร้างโอกาสและความเสมอภาคทางสังคม

ยุทธศาสตร์ชาติด้านการสร้างโอกาสและความเสมอภาคทางสังคม มีเป้าหมายการพัฒนาที่สำคัญที่ให้ความสำคัญการดึงเอาพลังของภาคส่วนต่าง ๆ ทั้งภาคเอกชน ประชาสังคม ชุมชนท้องถิ่น มาร่วมขับเคลื่อน โดยการสนับสนุนการรวมตัวของประชาชนในการร่วมคิดร่วมทำเพื่อส่วนรวม การกระจายอำนาจและความรับผิดชอบไปสู่กลไกบริหารราชการแผ่นดินในระดับท้องถิ่น การเสริมสร้างความเข้มแข็งของชุมชนในการจัดการตนเอง และการเตรียมความพร้อมของประชากรไทยทั้งในมิติสุขภาพ เศรษฐกิจ สังคม และสภาพแวดล้อมให้เป็นประชากรที่มีคุณภาพสามารถพึ่งตนเอง และทำประโยชน์แก่ครอบครัว ชุมชน และสังคมให้นานที่สุด โดยรัฐให้หลักประกันการเข้าถึงบริการและสวัสดิการที่มีคุณภาพอย่างเป็นธรรมและทั่วถึง

### ตัวชี้วัด ประกอบด้วย

- (๑) ความแตกต่างของรายได้และการเข้าถึงบริการภาครัฐระหว่างกลุ่มประชากร
- (๒) ความก้าวหน้าของการพัฒนาคน
- (๓) ความก้าวหน้าในการพัฒนาจังหวัดในการเป็นศูนย์กลางความเจริญทางเศรษฐกิจ สังคม และเทคโนโลยี
- (๔) คุณภาพชีวิตของประชากรสูงอายุ

ประเด็นยุทธศาสตร์ชาติด้านการสร้างโอกาสและความเสมอภาคทางสังคม ประกอบด้วย ๔ ประเด็น ได้แก่

### ๑. การลดความเหลื่อมล้ำ สร้างความเป็นธรรมในทุกมิติ โดย

- (๑) ปรับโครงสร้างเศรษฐกิจฐานราก
- (๒) ปฏิรูประบบภาษีและการคุ้มครองผู้บริโภค
- (๓) กระจายการถือครองที่ดินและการเข้าถึงทรัพยากร
- (๔) เพิ่มผลิตภาพและคุ้มครองแรงงานไทยให้เป็นแรงงานฝีมือที่มีคุณภาพและความคิดริเริ่มสร้างสรรค์ มีความปลอดภัยในการทำงาน
- (๕) สร้างหลักประกันทางสังคมที่ครอบคลุมและเหมาะสมกับคนทุกช่วงวัย ทุกเพศภาวะ และทุกกลุ่ม
- (๖) ลงทุนทางสังคมแบบมุ่งเป้าเพื่อช่วยเหลือกลุ่มคนยากจนและกลุ่มผู้ด้อยโอกาสโดยตรง
- (๗) สร้างความเป็นธรรมในการเข้าถึงบริการสาธารณสุข และการศึกษา โดยเฉพาะสำหรับผู้มีรายได้น้อยและกลุ่มผู้ด้อยโอกาส
- (๘) สร้างความเป็นธรรมในการเข้าถึงกระบวนการยุติธรรมอย่างทั่วถึง



## ๒. การกระจายศูนย์กลางความเจริญทางเศรษฐกิจ สังคม และเทคโนโลยี

- (๑) พัฒนาศูนย์กลางความเจริญทางเศรษฐกิจ สังคมและเทคโนโลยีในภูมิภาค
- (๒) กำหนดแผนพัฒนาเศรษฐกิจและสังคมของแต่ละกลุ่มจังหวัดในมิติต่าง ๆ
- (๓) จัดระบบเมืองที่เอื้อต่อการสร้างชีวิตและสังคมที่มีคุณภาพและปลอดภัยให้สามารถตอบสนองต่อสังคมสูงวัยและแนวโน้มของการขยายตัวของเมืองในอนาคต
- (๔) ปรับโครงสร้างและแก้ไขกฎหมายระเบียบบริหารราชการแผ่นดิน เพื่อวางระบบและกลไกการบริหารงานในระดับภาค กลุ่มจังหวัด
- (๕) สนับสนุนการพัฒนาพื้นที่บนฐานข้อมูล ความรู้ เทคโนโลยีและนวัตกรรม
- (๖) การพัฒนากำลังแรงงานในพื้นที่

## ๓. การเสริมสร้างพลังทางสังคม

- (๑) สร้างสังคมเข้มแข็งที่แบ่งปัน ไม่ทอดทิ้งกัน และมีคุณธรรม โดยสนับสนุนการรวมตัวและดึงพลังของภาคส่วนต่าง ๆ
- (๒) การรองรับสังคมสูงวัยอย่างมีคุณภาพ
- (๓) สนับสนุนความร่วมมือระหว่างภาครัฐ ภาคเอกชน ภาควิชาการ ภาคประชาสังคม และภาคประชาชน
- (๔) ส่งเสริมความเสมอภาคทางเพศและบทบาทของสตรีในการสร้างสรรค์สังคม
- (๕) สนับสนุนการพัฒนาบนฐานทุนทางสังคมและวัฒนธรรม
- (๖) สนับสนุนการพัฒนาเทคโนโลยีสารสนเทศ และสื่อสร้างสรรค์ เพื่อรองรับสังคมยุคดิจิทัล

## ๔. การเพิ่มขีดความสามารถของชุมชนท้องถิ่นในการพัฒนา การพึ่งตนเองและการจัดการตนเอง

- (๑) ส่งเสริมการปรับพฤติกรรมในระดับครัวเรือน ให้มีขีดความสามารถในการจัดการวางแผนชีวิต สุขภาพ ครอบครัว การเงินและอาชีพ
- (๒) เสริมสร้างศักยภาพของชุมชนในการพึ่งตนเองและการพึ่งพากันเอง
- (๓) สร้างการมีส่วนร่วมของภาคส่วนต่าง ๆ เพื่อสร้างประชาธิปไตยชุมชน
- (๔) สร้างภูมิคุ้มกันทางปัญญาให้กับชุมชน

## ๕. ยุทธศาสตร์ชาติด้านการสร้างการเติบโตบนคุณภาพชีวิตที่เป็นมิตรต่อสิ่งแวดล้อม

ยุทธศาสตร์ชาติด้านการสร้างการเติบโตบนคุณภาพชีวิตที่เป็นมิตรต่อสิ่งแวดล้อม มีเป้าหมายการพัฒนาที่สำคัญเพื่อนำไปสู่การบรรลุเป้าหมายการพัฒนาที่ยั่งยืนในทุกมิติ ทั้งมิติด้านสังคม เศรษฐกิจ สิ่งแวดล้อม ธรรมชาติ และความเป็นหุ้นส่วนความร่วมมือระหว่างกันทั้งภายในและภายนอกประเทศอย่างบูรณาการ ใช้พื้นที่เป็นตัวตั้งในการกำหนดกลยุทธ์และแผนงาน และการให้ทุกฝ่ายที่เกี่ยวข้องได้เข้ามามีส่วนร่วมในแบบทางตรงให้มากที่สุดเท่าที่จะเป็นไปได้ โดยเป็นการดำเนินการบนพื้นฐานการเติบโตร่วมกันไม่ว่าจะเป็นทางเศรษฐกิจ สิ่งแวดล้อม และคุณภาพชีวิต โดยให้ความสำคัญกับการสร้างสมดุลทั้ง ๓ ด้าน อันจะนำไปสู่ความยั่งยืนเพื่อคนรุ่นต่อไปอย่างแท้จริง

### ตัวชี้วัด ประกอบด้วย

- (๑) พื้นที่สีเขียวที่เป็นมิตรกับสิ่งแวดล้อม
- (๒) สภาพแวดล้อมและทรัพยากรธรรมชาติที่เสื่อมโทรมได้รับการฟื้นฟู
- (๓) การเติบโตที่เป็นมิตรกับสิ่งแวดล้อม
- (๔) ปริมาณก๊าซเรือนกระจก มูลค่าเศรษฐกิจฐานชีวภาพ

ประเด็นยุทธศาสตร์ชาติด้านการสร้างการเติบโตบนคุณภาพชีวิตที่เป็นมิตรต่อสิ่งแวดล้อม ประกอบด้วย ๖ ประเด็น ได้แก่

**๑. สร้างการเติบโตอย่างยั่งยืนบนสังคมเศรษฐกิจสีเขียว**

(๑) เพิ่มมูลค่าของเศรษฐกิจฐานชีวภาพให้สอดคล้องกับยุทธศาสตร์ด้านการสร้างความสามารถในการแข่งขัน

(๒) อนุรักษ์และฟื้นฟูความหลากหลายทางชีวภาพในและนอกถิ่นกำเนิด

(๓) อนุรักษ์และฟื้นฟูแม่น้ำลำคลองและแหล่งน้ำธรรมชาติ ทั่วประเทศ

(๔) รักษาและเพิ่มพื้นที่สีเขียวที่เป็นมิตรกับสิ่งแวดล้อม

(๕) ส่งเสริมการบริโภคและการผลิตที่ยั่งยืน

**๒. สร้างการเติบโตอย่างยั่งยืนบนสังคมเศรษฐกิจภาคทะเล**

(๑) เพิ่มมูลค่าของเศรษฐกิจฐานชีวภาพทางทะเล

(๒) ปรับปรุง ฟื้นฟู และสร้างใหม่ทรัพยากรทางทะเลและชายฝั่งทั้งระบบ

(๓) ฟื้นฟูชายฝั่งที่เป็นแหล่งท่องเที่ยว ชายฝั่งทะเลได้รับการป้องกันและแก้ไขทั้งระบบ และมีนโยบายการจัดการชายฝั่งแบบบูรณาการอย่างเป็นองค์รวม

(๔) พัฒนาและเพิ่มสัดส่วนกิจกรรมทางทะเลที่เป็นมิตรต่อสิ่งแวดล้อม

**๓. สร้างการเติบโตอย่างยั่งยืนบนสังคมที่เป็นมิตรต่อสภาพภูมิอากาศ**

(๑) ลดการปล่อยก๊าซเรือนกระจก

(๒) มีการปรับตัวเพื่อลดความสูญเสียและเสียหายจากภัยธรรมชาติและผลกระทบที่เกี่ยวข้องกับการเปลี่ยนแปลงสภาพภูมิอากาศ

(๓) มุ่งเป้าสู่การลงทุนที่เป็นมิตรต่อสภาพภูมิอากาศในการพัฒนาโครงสร้างพื้นฐานของภาครัฐและภาคเอกชน

(๔) พัฒนาและสร้างระบบรับมือปรับตัวต่อโรคอุบัติใหม่ และโรคอุบัติซ้ำที่เกิดจากการเปลี่ยนแปลงภูมิอากาศ

**๔. พัฒนาพื้นที่เมือง ชนบท เกษตรกรรมและอุตสาหกรรมเชิงนิเวศ มุ่งเน้นความเป็นเมืองที่เติบโตอย่างต่อเนื่อง**

(๑) จัดทำแผนผังภูมินิเวศเพื่อการพัฒนาเมือง ชนบท พื้นที่เกษตรกรรมและอุตสาหกรรม รวมถึงพื้นที่อนุรักษ์ตามศักยภาพ และความเหมาะสมทางภูมินิเวศอย่างเป็นเอกภาพ

(๒) พัฒนาพื้นที่เมือง ชนบท เกษตรกรรม และอุตสาหกรรมเชิงนิเวศ ที่มีการบริหารจัดการตามแผนผังภูมินิเวศ อย่างยั่งยืน

(๓) จัดการมลพิษที่มีผลกระทบต่อสิ่งแวดล้อม และสารเคมีในภาคเกษตรทั้งระบบ ให้เป็นไปตามมาตรฐานสากลและค่ามาตรฐานสากล

(๔) ส่งเสริม อนุรักษ์ ฟื้นฟู และพัฒนาทรัพยากรธรรมชาติ มรดกทางสถาปัตยกรรมและศิลปวัฒนธรรม อัตลักษณ์ และวิถีชีวิตพื้นถิ่นบนฐานธรรมชาติ และฐานวัฒนธรรมอย่างยั่งยืน

(๕) พัฒนาเครือข่ายองค์กรพัฒนาเมืองและชุมชน รวมทั้งกลุ่มอาสาสมัคร ด้วยกลไกการมีส่วนร่วมของทุกภาคส่วนในท้องถิ่น

(๖) เสริมสร้างระบบสาธารณสุขและอนามัยสิ่งแวดล้อม และยกระดับความสามารถในการป้องกันโรคอุบัติใหม่และอุบัติซ้ำ

## ๕. พัฒนาความมั่นคงน้ำ พลังงาน และเกษตรที่เป็นมิตรต่อสิ่งแวดล้อม

- (๑) พัฒนาการจัดการน้ำเชิงลุ่มน้ำทั้งระบบเพื่อเพิ่มความมั่นคงด้านน้ำของประเทศ
- (๒) เพิ่มผลผลิตของน้ำทั้งระบบในการใช้น้ำอย่างประหยัด รู้คุณค่า และสร้างมูลค่าเพิ่มจากการใช้น้ำให้ทัดเทียมกับระดับสากล
- (๓) พัฒนาความมั่นคงพลังงานของประเทศ และส่งเสริมการใช้พลังงานที่เป็นมิตรต่อสิ่งแวดล้อม
- (๔) เพิ่มประสิทธิภาพการใช้พลังงาน โดยลดความเข้มข้นของการใช้พลังงาน
- (๕) พัฒนาความมั่นคงด้านการเกษตร และอาหารของประเทศและชุมชนในมิติปริมาณ คุณภาพ ราคาและการเข้าถึงอาหาร

## ๖. ยกระดับกระบวนการทัศน์เพื่อกำหนดอนาคตประเทศ

- (๑) ส่งเสริมคุณลักษณะและพฤติกรรมที่พึงประสงค์ด้านสิ่งแวดล้อมและคุณภาพชีวิตที่ดี
- (๒) พัฒนาเครื่องมือ กลไกและระบบยุติธรรม และระบบประชาธิปไตยสิ่งแวดล้อม
- (๓) จัดโครงสร้างเชิงสถาบันเพื่อจัดการประเด็นร่วม ด้านการบริหารจัดการทรัพยากรธรรมชาติและสิ่งแวดล้อมที่สำคัญ
- (๔) พัฒนาและดำเนินโครงการที่ยกระดับกระบวนการทัศน์ เพื่อกำหนดอนาคตประเทศ ด้านทรัพยากรธรรมชาติ สิ่งแวดล้อม และวัฒนธรรม บนหลักของการมีส่วนร่วม และธรรมาภิบาล

## ๖. ยุทธศาสตร์ชาติด้านการปรับสมดุลและพัฒนาระบบการบริหารจัดการภาครัฐ

ยุทธศาสตร์ชาติด้านการปรับสมดุลและพัฒนาระบบการบริหารจัดการภาครัฐ มีเป้าหมายการพัฒนาที่สำคัญเพื่อปรับเปลี่ยนภาครัฐที่ยึดหลัก “ภาครัฐของประชาชน เพื่อประชาชนและประโยชน์ส่วนรวม” โดยภาครัฐต้องมีขนาดที่เหมาะสมกับบทบาท ภารกิจ แยกแยะบทบาทหน่วยงานของรัฐที่ทำหน้าที่ในการกำกับหรือในการให้บริการ ยึดหลักธรรมาภิบาล ปรับวัฒนธรรมการทำงานให้มุ่งผลสัมฤทธิ์และผลประโยชน์ส่วนรวม มีความทันสมัย และพร้อมที่จะปรับตัวให้ทันต่อการเปลี่ยนแปลงของโลกอยู่ตลอดเวลา โดยเฉพาะอย่างยิ่งการนำนวัตกรรม เทคโนโลยีข้อมูลขนาดใหญ่ ระบบการทำงานที่เป็นดิจิทัลเข้ามาประยุกต์ใช้อย่างคุ้มค่า และปฏิบัติงานเทียบได้กับมาตรฐานสากล รวมทั้งมีลักษณะเปิดกว้าง เชื่อมโยงถึงกันและเปิดโอกาสให้ทุกภาคส่วนเข้ามามีส่วนร่วมเพื่อตอบสนองความต้องการของประชาชนได้อย่างสะดวก รวดเร็ว และโปร่งใส โดยทุกภาคส่วนในสังคมต้องร่วมกันปลูกฝังค่านิยมความซื่อสัตย์สุจริต ความมั่งคั่ง และสร้างจิตสำนึกในการปฏิเสธไม่ยอมรับการทุจริต ประพฤติมิชอบอย่างสิ้นเชิง นอกจากนี้ กฎหมายต้องมีความชัดเจน มีเพียงเท่าที่จำเป็น มีความทันสมัย มีความเป็นสากล มีประสิทธิภาพ และนำไปสู่การลดความเหลื่อมล้ำและเอื้อต่อการพัฒนา โดยกระบวนการยุติธรรมมีการบริหารที่มีประสิทธิภาพ เป็นธรรม ไม่เลือกปฏิบัติ และการอำนวยความสะดวกตามหลักนิติธรรม

### ตัวชี้วัด ประกอบด้วย

- (๑) ระดับความพึงพอใจของประชาชนต่อการให้บริการสาธารณะของภาครัฐ
- (๒) ประสิทธิภาพของการบริการภาครัฐ
- (๓) ระดับความโปร่งใส การทุจริต ประพฤติมิชอบ
- (๔) ความเสมอภาคในกระบวนการยุติธรรม

ประเด็นยุทธศาสตร์ชาติด้านการปรับสมดุลและพัฒนาระบบการบริหารจัดการภาครัฐ ประกอบด้วย ๘ ประเด็น ได้แก่

**๑. ภาครัฐที่ยึดประชาชนเป็นศูนย์กลาง ตอบสนองความต้องการ และให้บริการอย่างสะดวก รวดเร็ว โปร่งใส**

- (๑) การให้บริการสาธารณะของภาครัฐ ได้มาตรฐานสากลและเป็นระดับแนวหน้าของภูมิภาค
- (๒) ภาครัฐมีความเชื่อมโยงในการให้บริการสาธารณะต่าง ๆ ผ่านการนำเทคโนโลยีดิจิทัล มาประยุกต์ใช้

**๒. ภาครัฐบริหารงานแบบบูรณาการโดยมียุทธศาสตร์ชาติเป็นเป้าหมาย และเชื่อมโยง การพัฒนาในทุกระดับ ทุกประเด็น ทุกภารกิจ และทุกพื้นที่**

- (๑) ให้ยุทธศาสตร์ชาติเป็นกลไกขับเคลื่อนการพัฒนาประเทศ
- (๒) ระบบการเงินการคลังประเทศ สนับสนุนการขับเคลื่อนยุทธศาสตร์ชาติ
- (๓) ระบบติดตามประเมินผลที่สะท้อนการบรรลุเป้าหมายยุทธศาสตร์ชาติในทุกระดับ

**๓. ภาครัฐมีขนาดเล็กลง เหมาะสมกับภารกิจ ส่งเสริมให้ประชาชน และทุกภาคส่วนมีส่วนร่วมใน การพัฒนาประเทศ**

- (๑) ภาครัฐมีขนาดที่เหมาะสม
- (๒) ทุกภาคส่วนมีส่วนร่วมในการพัฒนาประเทศ
- (๓) ส่งเสริมการกระจายอำนาจ และสนับสนุนบทบาทชุมชนท้องถิ่นให้องค์กรปกครอง- ส่วนท้องถิ่นเป็นหน่วยงานที่มีสมรรถนะสูง ตั้งอยู่บนหลักธรรมาภิบาล

**๔. ภาครัฐมีความทันสมัย**

- (๑) องค์กรภาครัฐมีความยืดหยุ่นเหมาะสมกับบริบทการพัฒนาประเทศ
- (๒) พัฒนาและปรับระบบวิธีการปฏิบัติราชการให้ทันสมัย

**๕. บุคลากรภาครัฐเป็นคนดีและเก่ง ยึดหลักคุณธรรม จริยธรรม มีจิตสำนึก มีความสามารถสูง มุ่งมั่น และเป็นมืออาชีพ**

- (๑) ภาครัฐมีการบริหารกำลังคนที่มีความคล่องตัว ยึดระบบคุณธรรม
- (๒) บุคลากรภาครัฐยึดค่านิยมในการทำงานเพื่อประชาชน มีคุณธรรม และมีการพัฒนา ตามเส้นทางความก้าวหน้าในอาชีพ

**๖. ภาครัฐมีความโปร่งใส ปลอดการทุจริตและประพฤติมิชอบ**

- (๑) ประชาชนและภาคต่าง ๆ ในสังคมร่วมมือกันในการป้องกันการทุจริตและประพฤติมิชอบ
- (๒) บุคลากรภาครัฐยึดมั่นในหลักคุณธรรม จริยธรรมและความซื่อสัตย์สุจริต
- (๓) การปราบปรามการทุจริตประพฤติมิชอบมีประสิทธิภาพมีความเด็ดขาดเป็นธรรม และตรวจสอบได้
- (๔) การบริหารจัดการการป้องกันและปราบปรามการทุจริตอย่างเป็นระบบแบบบูรณาการ

**๗. กฎหมายมีความสอดคล้องเหมาะสมกับบริบทต่าง ๆ และมีเท่าที่จำเป็น**

- (๑) ภาครัฐจัดให้มีกฎหมายที่สอดคล้องและเหมาะสมกับบริบทต่างๆ ที่เปลี่ยนแปลง
- (๒) มีกฎหมายเท่าที่จำเป็น
- (๓) การบังคับใช้กฎหมายอย่างมีประสิทธิภาพเท่าเทียม มีการเสริมสร้างประสิทธิภาพ การใช้กฎหมาย

#### ๘. กระบวนการยุติธรรมเคารพสิทธิมนุษยชนและปฏิบัติต่อประชาชน โดยเสมอภาค

- (๑) บุคลากรและหน่วยงานในกระบวนการยุติธรรมเคารพและยึดมั่น ในหลักประชาธิปไตย เคารพศักดิ์ศรีความเป็นมนุษย์ที่พึงได้รับการปฏิบัติอย่างเท่าเทียม
- (๒) ทุกหน่วยงานในกระบวนการยุติธรรม มีบทบาทเชิงรุกร่วมกันในทุกขั้นตอนของการค้นหาความจริง
- (๓) หน่วยงานในกระบวนการยุติธรรมทั้งทางแพ่ง อาญา และปกครองมีเป้าหมายและยุทธศาสตร์ร่วมกัน
- (๔) ส่งเสริมระบบยุติธรรมทางเลือก ระบบยุติธรรมชุมชน และการมีส่วนร่วมของประชาชนในกระบวนการยุติธรรม
- (๕) พัฒนามาตรการอื่นแทนโทษทางอาญา

ที่มา : สำนักงานคณะกรรมการพัฒนาเศรษฐกิจและสังคมแห่งชาติ

#### ๑.๒ แผนพัฒนาเศรษฐกิจและสังคมแห่งชาติ ฉบับที่ ๑๓ (พ.ศ. ๒๕๖๖ - ๒๕๗๐)

แผนพัฒนาเศรษฐกิจและสังคมแห่งชาติ ฉบับที่ ๑๓ (พ.ศ. ๒๕๖๖ - ๒๕๗๐) มีสถานะเป็นแผนระดับที่ ๒ ซึ่งเป็นกลไกที่สำคัญในการแปลงยุทธศาสตร์ชาติการปฏิบัติ และใช้เป็นกรอบสำหรับการจัดทำแผนระดับที่ ๓ เพื่อให้การดำเนินงานของภาคีการพัฒนาที่เกี่ยวข้องสามารถสนับสนุนการบรรลุเป้าหมายตามยุทธศาสตร์ชาติตามกรอบระยะเวลาที่คาดหวังไว้



ในการกำหนดทิศทางของแผนพัฒนาเศรษฐกิจและสังคมแห่งชาติ ฉบับที่ ๑๓ ให้ประเทศสามารถก้าวข้ามความท้าทายต่าง ๆ เพื่อให้ “ประเทศไทยมีความมั่นคง มั่งคั่ง ยั่งยืน เป็นประเทศที่พัฒนาแล้วด้วยการพัฒนาตามหลักปรัชญาของเศรษฐกิจพอเพียง” ตามเจตนารมณ์ของยุทธศาสตร์ชาติ ได้อาศัยหลักการและแนวคิด ๔ ประการ ดังนี้



๑. **หลักปรัชญาของเศรษฐกิจพอเพียง** โดยสืบสาน รักษา ต่อยอดการพัฒนาตามหลักปรัชญาของเศรษฐกิจพอเพียง ผ่านการกำหนดทิศทางการพัฒนาประเทศอย่างมีเหตุผล ความพอประมาณ ภูมิคุ้มกัน **บนฐานของความรู้ คุณธรรม และความเพียร** โดยคำนึงถึงความสอดคล้องกับสถานการณ์และเงื่อนไขระดับประเทศและระดับโลกทั้งในปัจจุบันและอนาคตอันใกล้ และศักยภาพของทุนทางเศรษฐกิจ ทุนทางสังคม และทุนทางทรัพยากรธรรมชาติและสิ่งแวดล้อมของประเทศ ให้มีความสำคัญกับการเสริมสร้างความสมดุลในมิติต่าง ๆ ทั้งความสมดุลระหว่างการพัฒนาความสามารถในการแข่งขันกับต่างประเทศกับความสามารถในการพึ่งตนเอง ได้อย่างมั่นคง ความสมดุลของการกระจายโอกาสเพื่อลดความเหลื่อมล้ำระหว่างกลุ่มคนและพื้นที่ และความสมดุลทางธรรมชาติเพื่อให้คนอยู่ร่วมกับทรัพยากรธรรมชาติและสิ่งแวดล้อมได้อย่างยั่งยืน รวมถึงการบริหารจัดการองค์การต่าง ๆ ของประเทศให้พร้อมรับกับความเสี่ยงที่เกิดจากการเปลี่ยนแปลงทั้งภายนอกและภายในประเทศ นอกจากนี้ ในการวางแผนและการขับเคลื่อนแผนไปสู่การปฏิบัติต้องอาศัยองค์ความรู้ทางวิชาการที่รอบด้าน และพิจารณาด้วยความรอบคอบ ควบคู่กับการยึดถือผลประโยชน์ของประชาชนส่วนรวมเป็นที่ตั้ง และมุ่งมั่นผลักดันให้การพัฒนาระลุเป้าหมายที่ตั้งไว้

๒. **การสร้างความสามารถในการ “ล้มแล้ว ลุกไว”** โดยมุ่งเน้นการพัฒนาใน ๓ ระดับ ประกอบด้วย (๑) **การพร้อมรับ หรือระดับ “อยู่รอด”** ในการแก้ไขข้อจำกัดหรือจุดอ่อนที่มีอยู่ ซึ่งเป็นผลให้ประชาชนประสบความยากลำบากในการดำรงชีวิต หรือทำให้ประเทศมีความเปราะบางต่อการเปลี่ยนแปลงจากภายนอกและภายใน รวมถึงการสร้างความพร้อมในทุกระดับในการรับมือกับสภาวะวิกฤติที่อาจเกิดขึ้นให้สามารถฟื้นคืนสู่สภาวะปกติได้อย่างรวดเร็ว (๒) **การปรับตัว หรือระดับ “พอเพียง”** ในการปรับเปลี่ยนปัจจัยที่จำเป็นเพื่อเสริมสร้างความมั่นคงทางเศรษฐกิจ สังคม และสิ่งแวดล้อม ตั้งแต่ในระดับครอบครัว ชุมชน พื้นที่ และประเทศ รวมถึงการปรับทิศทาง รูปแบบ และแนวทางการพัฒนาให้สอดคล้องกับกระแสการเปลี่ยนแปลงของโลกยุคใหม่ และ (๓) **การเปลี่ยนแปลงเพื่อพร้อมเติมโตอย่างยั่งยืน หรือระดับ “ยั่งยืน”** ในการผลักดันให้เกิดการเปลี่ยนแปลงเชิงโครงสร้างในมิติต่าง ๆ เพื่อเสริมสร้างความสามารถของบุคคลและสังคมในการพัฒนาอย่างต่อเนื่อง รวมทั้งเพื่อสนับสนุนให้ประเทศสามารถเติบโตได้อย่างมีคุณภาพและยั่งยืน

๓. **เป้าหมายการพัฒนาอย่างยั่งยืนของสหประชาชาติ** โดยกำหนดทิศทางการพัฒนาที่อยู่บนพื้นฐานของแนวคิด **“ไม่ทิ้งใครไว้ข้างหลัง”** มุ่งเสริมสร้างคุณภาพชีวิตที่ดีให้กับประชาชนทุกกลุ่ม ทั้งในมิติของการมีปัจจัยที่จำเป็นสำหรับการดำรงชีวิตขั้นพื้นฐานที่เพียงพอ การมีสภาพแวดล้อมที่ดี การมีปัจจัยสนับสนุนให้มีสุขภาพที่สมบูรณ์ทั้งทางร่างกายและจิตใจ การมีโอกาที่จะใช้ศักยภาพของตนในการสร้างความเป็นอยู่ที่ดี และการมุ่งส่งต่อทรัพยากรธรรมชาติและสิ่งแวดล้อมที่ดีไปยังคนรุ่นต่อไป

๔. **การพัฒนาเศรษฐกิจชีวภาพ เศรษฐกิจหมุนเวียน เศรษฐกิจสีเขียว** โดยให้ความสำคัญกับการประยุกต์ใช้องค์ความรู้ทางด้านวิทยาศาสตร์ เทคโนโลยีสมัยใหม่ และความคิดสร้างสรรค์ เพื่อสร้างมูลค่าเพิ่มทางเศรษฐกิจ ควบคู่กับการรักษาความสมดุลระหว่างการอนุรักษ์และการใช้ประโยชน์จากฐานทรัพยากรธรรมชาติและความหลากหลายทางชีวภาพ รวมถึงการปรับเปลี่ยนรูปแบบการผลิต การให้บริการและการบริโภคเพื่อลดผลกระทบต่อสิ่งแวดล้อม

### วัตถุประสงค์และเป้าหมายการพัฒนา

การกำหนดทิศทางการพัฒนาประเทศของแผนพัฒนาเศรษฐกิจและสังคมแห่งชาติ ฉบับที่ ๑๓ มีวัตถุประสงค์เพื่อ **พลิกโฉมประเทศไทยสู่ “สังคมก้าวหน้า เศรษฐกิจสร้างมูลค่าอย่างยั่งยืน”** ซึ่งหมายถึงการสร้างการเปลี่ยนแปลงที่ครอบคลุมตั้งแต่ระดับโครงสร้าง นโยบาย และกลไก เพื่อมุ่งเสริมสร้างสังคมที่ก้าวหน้า พลวัตของโลก และเกื้อหนุนให้คนไทยมีโอกาสที่จะพัฒนาตนเองได้อย่างเต็มศักยภาพ พร้อมกับการยกระดับกิจกรรมการผลิตและการให้บริการให้สามารถสร้างมูลค่าเพิ่มที่สูงขึ้น โดยอยู่บนพื้นฐานของความยั่งยืนทางสิ่งแวดล้อม จึงได้กำหนดเป้าหมายหลักของการพัฒนาจำนวน ๕ ประการ ประกอบด้วย

๑. การปรับโครงสร้างภาคการผลิตและบริการสู่เศรษฐกิจฐานนวัตกรรม มุ่งยกระดับขีดความสามารถในการแข่งขันของภาคการผลิตและบริการสำคัญ ผ่านการผลักดันส่งเสริมการสร้างมูลค่าเพิ่มโดยใช้นวัตกรรม เทคโนโลยี และความคิดสร้างสรรค์ ที่ตอบโจทย์พัฒนาการของสังคมยุคใหม่และเป็นมิตรต่อสิ่งแวดล้อม พร้อมทั้งให้ความสำคัญกับการเชื่อมโยงเศรษฐกิจท้องถิ่นและผู้ประกอบการรายย่อยกับห่วงโซ่มูลค่าของภาคการผลิตและบริการเป้าหมาย รวมถึงพัฒนาระบบนิเวศที่ส่งเสริมการค้าการลงทุนและนวัตกรรม

๒. การพัฒนาคนสำหรับโลกยุคใหม่ มุ่งพัฒนาให้คนไทยมีทักษะและคุณลักษณะที่เหมาะสมกับโลกยุคใหม่ ทั้งทักษะในด้านความรู้ ทักษะทางพฤติกรรม และคุณลักษณะตามบรรทัดฐานที่ดีของสังคม และเร่งรัดการเตรียมความพร้อมกำลังคนให้มีคุณภาพสอดคล้องกับความต้องการของตลาดแรงงาน และเอื้อต่อการปรับโครงสร้างเศรษฐกิจไปสู่ภาคการผลิตและบริการเป้าหมายที่มีศักยภาพและผลิตภาพสูงขึ้น รวมทั้งให้ความสำคัญกับการสร้างหลักประกันและความคุ้มครองทางสังคมที่สามารถส่งเสริมความมั่นคงในชีวิต

๓. การมุ่งสู่สังคมแห่งโอกาสและความเป็นธรรม มุ่งลดความเหลื่อมล้ำทางเศรษฐกิจและสังคม ทั้งในเชิงรายได้ พื้นที่ ความมั่งคั่ง และการแข่งขันของภาคธุรกิจ ด้วยการสนับสนุนช่วยเหลือกลุ่มเปราะบางและผู้ด้อยโอกาสให้มีโอกาสในการเลื่อนสถานะทางเศรษฐกิจและสังคม กระจายโอกาสทางเศรษฐกิจและจัดให้มีบริการสาธารณะที่มีคุณภาพอย่างทั่วถึงและเท่าเทียมในทุกพื้นที่ พร้อมทั้งเพิ่มโอกาสในการแข่งขันของภาคธุรกิจให้เปิดกว้างและเป็นธรรม

๔. การเปลี่ยนผ่านการผลิตและบริการไปสู่ความยั่งยืน มุ่งลดการก่อกมลพิษควบคู่ไปกับการผลักดันให้เกิดการใช้ทรัพยากรธรรมชาติอย่างมีประสิทธิภาพและสอดคล้องกับขีดความสามารถในการรองรับของระบบนิเวศ ตลอดจนลดปริมาณการปล่อยก๊าซเรือนกระจกเพื่อให้ประเทศไทยบรรลุเป้าหมายความเป็นกลางทางคาร์บอนภายในปี ๒๕๖๓ และบรรลุเป้าหมายการปล่อยก๊าซเรือนกระจกสุทธิเป็นศูนย์ภายในปี ๒๖๐๘

๕. การเสริมสร้างความสามารถของประเทศในการรับมือกับการเปลี่ยนแปลงและความเสี่ยงภายใต้บริบทโลกใหม่ มุ่งสร้างความพร้อมในการรับมือและแสวงหาโอกาสจากการเป็นสังคมสูงวัย การเปลี่ยนแปลงสภาพภูมิอากาศ ภัยโรคระบาด และภัยคุกคามทางไซเบอร์ พัฒนาโครงสร้างพื้นฐานและกลไกทางสถาบันที่เอื้อต่อการเปลี่ยนแปลงสู่ดิจิทัล รวมทั้งปรับปรุงโครงสร้างและระบบการบริหารงานของภาครัฐให้สามารถตอบสนองต่อการเปลี่ยนแปลงของบริบททางเศรษฐกิจ สังคม และเทคโนโลยีได้อย่างทันเวลา มีประสิทธิภาพ และมีธรรมาภิบาล

### หมุดหมายการพัฒนา

เพื่อถ่ายทอดเป้าหมายหลักไปสู่ภาพของการขับเคลื่อนที่ชัดเจนในลักษณะของวาระการพัฒนาที่เอื้อให้เกิดการทำงานร่วมกันของหลายหน่วยงานและหลายภาคส่วนในการผลักดันการพัฒนาเรื่องใดเรื่องหนึ่งให้เกิดผลได้อย่างเป็นรูปธรรม จึงได้กำหนดหมุดหมายการพัฒนา จำนวน ๑๓ หมุดหมาย ซึ่งเป็นการบ่งบอกถึงสิ่งที่ประเทศไทยปรารถนาจะ “เป็น” หรือมุ่งหวังจะ “มี” เพื่อสะท้อนประเด็นการพัฒนาที่มีลำดับความสำคัญสูงต่อการพลิกโฉมประเทศไทยสู่ “สังคมก้าวหน้า เศรษฐกิจสร้างมูลค่าอย่างยั่งยืน”

# 13 หมายเหตุสู่การพลิกโฉมประเทศไทย



โดยหมายเหตุทั้ง ๑๓ ประการ แบ่งออกเป็น ๔ มิติ ดังนี้

## ๑. มิติภาคการผลิตและบริการเป้าหมาย

### หมายเหตุที่ ๑ ไทยเป็นประเทศชั้นนำด้านสินค้าเกษตรและเกษตรแปรรูปมูลค่าสูง

- มูลค่าเพิ่มของสินค้าเกษตรและเกษตรแปรรูปสูงขึ้น
- การพัฒนาโครงสร้างพื้นฐานและระบบบริหารจัดการ เพื่อคุณภาพ ความมั่นคงทางอาหาร และความยั่งยืนของภาคเกษตร

ของภาคเกษตร

- การเพิ่มศักยภาพและบทบาทผู้ประกอบการเกษตรในฐานะหุ้นส่วนเศรษฐกิจของห่วงโซ่อุปทานที่ได้รับส่วนแบ่งประโยชน์อย่างเหมาะสมและเป็นธรรม

### หมายเหตุที่ ๒ ไทยเป็นจุดหมายของการท่องเที่ยวที่เน้นคุณภาพและความยั่งยืน

- การเปลี่ยนการท่องเที่ยวไทยเป็นการท่องเที่ยวคุณภาพสูงที่เชื่อมโยงกับอุตสาหกรรมและบริการที่มีศักยภาพอื่น

- การปรับโครงสร้างการท่องเที่ยวให้พึ่งพานักท่องเที่ยวในประเทศและมีการกระจายโอกาสทางเศรษฐกิจมากขึ้น

- การท่องเที่ยวไทยต้องมีการบริหารจัดการอย่างยั่งยืนในทุกมิติ

### หมายเหตุที่ ๓ ไทยเป็นฐานการผลิตยานยนต์ไฟฟ้าที่สำคัญของโลก

- การสร้างอุปสงค์ของรถยนต์ไฟฟ้าประเภทต่าง ๆ เพื่อการใช้ในประเทศและส่งออก
- ผู้ประกอบการเดิมสามารถปรับตัวไปสู่การผลิตยานยนต์ไฟฟ้าและมีการลงทุนเทคโนโลยียานยนต์ไฟฟ้าที่สำคัญภายในประเทศ

ที่สำคัญภายในประเทศ

- การสร้างความพร้อมของปัจจัยสนับสนุนอย่างเป็นระบบ

### หมายเหตุที่ ๔ ไทยเป็นศูนย์กลางทางการแพทย์และสุขภาพมูลค่าสูง

- ไทยมีศักยภาพในการสร้างมูลค่าทางเศรษฐกิจจากสินค้าและบริการสุขภาพ
- องค์ความรู้ด้านการแพทย์และสาธารณสุขมีศักยภาพ เอื้อต่อการสร้างมูลค่าเพิ่มในสินค้าและบริการทางสุขภาพ

สุขภาพ

- ประชาชนไทยได้รับความเป็นธรรมในการเข้าถึงบริการสุขภาพ
- ระบบบริหารจัดการภาวะฉุกเฉินด้านสุขภาพมีความพร้อมรองรับภัยคุกคามสุขภาพ

**หมวดหมู่ที่ ๕ ไทยเป็นประตูการค้าการลงทุนและยุทธศาสตร์ทางโลจิสติกส์ที่สำคัญของภูมิภาค**

- ไทยเป็นประตูการค้าการลงทุนในภูมิภาค
- ไทยเป็นห่วงโซ่อุปทานของภูมิภาค
- ไทยเป็นประตูและทางเชื่อมโครงข่ายคมนาคมและโลจิสติกส์ของภูมิภาค

**หมวดหมู่ที่ ๖ ไทยเป็นศูนย์กลางอุตสาหกรรมอิเล็กทรอนิกส์อัจฉริยะและอุตสาหกรรมดิจิทัลของอาเซียน**

- เศรษฐกิจดิจิทัลภายในประเทศมีการขยายตัวเพิ่มขึ้น
- การส่งออกของอุตสาหกรรมอิเล็กทรอนิกส์อัจฉริยะของประเทศเพิ่มขึ้น
- อุตสาหกรรมดิจิทัลและอุตสาหกรรมอิเล็กทรอนิกส์อัจฉริยะของประเทศมีความเข้มแข็งขึ้น

**๒. มิติโอกาสและความเสมอภาคทางเศรษฐกิจและสังคม**

**หมวดหมู่ที่ ๗ ไทยมีวิสาหกิจขนาดกลางและขนาดย่อมที่เข้มแข็ง มีศักยภาพสูง และสามารถแข่งขันได้**

- วิสาหกิจขนาดกลางและขนาดย่อมมีสภาพแวดล้อมที่เอื้ออำนวยต่อการเติบโตและแข่งขันได้
- วิสาหกิจขนาดกลางและขนาดย่อมมีศักยภาพสูงในการดำเนินธุรกิจ สามารถยกระดับและปรับตัวเข้าสู่การแข่งขันใหม่
- วิสาหกิจขนาดกลางและขนาดย่อมสามารถเข้าถึงและได้รับการส่งเสริมอย่างมีประสิทธิภาพจากภาครัฐ

**หมวดหมู่ที่ ๘ ไทยมีพื้นที่และเมืองอัจฉริยะที่น่าอยู่ ปลอดภัย เด็ดขาดได้อย่างยั่งยืน**

- การเจริญเติบโตทางเศรษฐกิจของภาคและการลงทุนในเขตเศรษฐกิจพิเศษขยายตัวขึ้น
- ความไม่เสมอภาคในการกระจายรายได้ของภาคลดลง
- การพัฒนาเมืองให้มีความน่าอยู่ อย่างยั่งยืน มีความพร้อมในการรับมือและปรับตัวต่อการเปลี่ยนแปลงทุกรูปแบบ เพื่อให้ประชาชนทุกกลุ่มมีคุณภาพชีวิตที่ดีอย่างทั่วถึง

**หมวดหมู่ที่ ๙ ไทยมีความยากจนข้ามรุ่นลดลง และมีความคุ้มครองทางสังคมที่เพียงพอเหมาะสม**

- คริวเรือนที่มีแนวโน้มกลายเป็นครัวเรือนยากจนข้ามรุ่น มีโอกาสในการเลื่อนสถานะทางเศรษฐกิจและสังคม จนสามารถหลุดพ้นจากความยากจนได้อย่างยั่งยืน
- คนทุกช่วงวัยได้รับความคุ้มครองทางสังคมที่เพียงพอต่อการดำรงชีวิต

**๓. มิติความยั่งยืนของทรัพยากรธรรมชาติและสิ่งแวดล้อม**

**หมวดหมู่ที่ ๑๐ ไทยมีเศรษฐกิจหมุนเวียนและสังคมคาร์บอน**

- การเพิ่มมูลค่าจากเศรษฐกิจหมุนเวียน และการใช้ทรัพยากรอย่างมีประสิทธิภาพ
- การอนุรักษ์ ป่าไม้ และใช้ประโยชน์จากทรัพยากรธรรมชาติอย่างยั่งยืน
- การสร้างสังคมคาร์บอนต่ำและยั่งยืน

**หมวดหมู่ที่ ๑๑ ไทยสามารถลดความเสี่ยงและผลกระทบจากภัยธรรมชาติและเปลี่ยนแปลงสภาพภูมิอากาศ**

- ความเสียหายและผลกระทบจากภัยธรรมชาติและเปลี่ยนแปลงสภาพภูมิอากาศลดลง
- ความเสี่ยงจากภัยธรรมชาติและเปลี่ยนแปลงสภาพภูมิอากาศลดลง
- สังคมไทยมีภูมิคุ้มกันจากภัยธรรมชาติและเปลี่ยนแปลงสภาพภูมิอากาศ

**๔. มิติปัจจัยผลักดันการพลิกโฉมประเทศ**

**หมวดหมู่ที่ ๑๒ ไทยมีกำลังคนสมรรถนะสูง มุ่งเรียนรู้อย่างต่อเนื่อง ตอบโจทย์การพัฒนาแห่งอนาคต**

- คนไทยได้รับการพัฒนาอย่างเต็มศักยภาพในทุกช่วงวัย มีสมรรถนะที่จำเป็นสำหรับโลกยุคใหม่ มีคุณลักษณะตามบรรทัดฐานที่ดีของสังคม
- กำลังคนมีสมรรถนะสูง สอดคล้องกับความต้องการของภาคการผลิต และสามารถสร้างงานอนาคต
- ประชาชนทุกกลุ่มเข้าถึงการเรียนรู้ตลอดชีวิต

## หมายเหตุที่ ๑๓ ไทยมีภาครัฐที่ทันสมัย มีประสิทธิภาพ และตอบโจทย์ประชาชน

- การบริการภาครัฐ มีคุณภาพ เข้าถึงได้
- ภาครัฐที่มีขีดสมรรถนะสูง คล่องตัว

### ความเชื่อมโยงระหว่างหมายเหตุการพัฒนา กับเป้าหมายหลัก



### ๑.๓ เป้าหมายการพัฒนาที่ยั่งยืน Sustainable Development Goals (SDGs)

ประเทศไทยนำเป้าหมายการพัฒนาที่ยั่งยืนของสหประชาชาติมาใช้เป็นแนวทางในการขับเคลื่อนสู่ประเทศที่พัฒนาแล้ว โดยเป้าหมายการพัฒนาอัตรารอบความคิดที่มองการพัฒนาเป็นมิติของเศรษฐกิจ สังคม และสิ่งแวดล้อม ให้มีความเชื่อมโยงกัน เรียกว่า เป้าหมายการพัฒนาที่ยั่งยืน หรือ Sustainable Development Goals (SDGs) ซึ่งจะใช้เป็นทิศทางการพัฒนาตั้งแต่เดือนกันยายน ปี ๒๕๕๘ ถึงเดือนสิงหาคม ๒๕๗๓ ครอบคลุมระยะเวลา ๑๕ ปี โดยประกอบไปด้วย ๑๗ เป้าหมาย ดังนี้

เป้าหมายที่ ๑ ขจัดความยากจนในทุกรูปแบบทุกพื้นที่

เป้าหมายที่ ๒ ยุติความหิวโหย บรรลุเป้าความมั่นคงทางอาหารและโภชนาการที่ดีขึ้น และส่งเสริมเกษตรกรรมที่ยั่งยืน

เป้าหมายที่ ๓ สร้างหลักประกันว่าคนมีชีวิตที่มีสุขภาพดีและส่งเสริมความเป็นอยู่ที่ดีสำหรับทุกคนในทุกวัย

เป้าหมายที่ ๔ สร้างหลักประกันว่าทุกคนมีการศึกษาที่มีคุณภาพอย่างครอบคลุมและเท่าเทียม และสนับสนุนโอกาสในการเรียนรู้ตลอดชีวิต

เป้าหมายที่ ๕ บรรลุความเท่าเทียมระหว่างเพศ และเสริมอำนาจให้แก่สตรีและเด็กหญิง

เป้าหมายที่ ๖ สร้างหลักประกันว่าจะมีการจัดให้มีน้ำและสุขอนามัยสำหรับทุกคนและมีการบริหารจัดการที่ยั่งยืนคน

เป้าหมายที่ ๗ สร้างหลักประกันให้ทุกคนสามารถเข้าถึงพลังงานสมัยใหม่ที่ยั่งยืนในราคาที่ย่อมเยา



เป้าหมายที่ ๘ ส่งเสริมการเติบโตทางเศรษฐกิจที่ต่อเนื่อง ครอบคลุม และยั่งยืน การจ้างงานเต็มที่ มีผลผลิตภาพ และการมีงานที่เหมาะสมสำหรับทุกคน

เป้าหมายที่ ๙ สร้างโครงสร้างพื้นฐานที่มีความทนทาน ส่งเสริมการพัฒนาอุตสาหกรรมที่ครอบคลุมและยั่งยืน และส่งเสริมนวัตกรรม

เป้าหมายที่ ๑๐ ลดความไม่เสมอภาคภายในประเทศและระหว่างประเทศ

เป้าหมายที่ ๑๑ ทำให้เมืองและการตั้งถิ่นฐานของมนุษย์มีความครอบคลุม ปลอดภัย มีภูมิคุ้มกันและยั่งยืน

เป้าหมายที่ ๑๒ สร้างหลักประกันให้มีรูปแบบการผลิตและการบริโภคที่ยั่งยืน

เป้าหมายที่ ๑๓ ปฏิบัติการอย่างเร่งด่วนเพื่อต่อสู้การเปลี่ยนแปลงสภาพภูมิอากาศและผลกระทบที่เกิดขึ้น

เป้าหมายที่ ๑๔ อนุรักษ์และใช้ประโยชน์จากมหาสมุทร ทะเล และทรัพยากรทางทะเลอย่างยั่งยืนเพื่อการพัฒนาที่ยั่งยืน

เป้าหมายที่ ๑๕ ปกป้อง ฟื้นฟู และสนับสนุนการใช้ระบบนิเวศบนบกอย่างยั่งยืน จัดการป่าไม้อย่างยั่งยืน ต่อสู้การกลายสภาพเป็นทะเลทราย หยุดการเสื่อมโทรมของที่ดินและพื้นสภาพดิน และหยุดยั้งการสูญเสียดiversity ความหลากหลายทางชีวภาพ

เป้าหมายที่ ๑๖ ส่งเสริมสังคมที่สงบสุขและครอบคลุมเพื่อการพัฒนาที่ยั่งยืน ให้ทุกคนเข้าถึงความยุติธรรม และสร้างสถาบันที่มีประสิทธิภาพ รับผิดชอบ และครอบคลุมในทุกระดับ

เป้าหมายที่ ๑๗ เสริมความเข้มแข็งให้แก่กลไกการดำเนินงานและฟื้นฟูหุ้นส่วนความร่วมมือระดับโลกเพื่อการพัฒนาที่ยั่งยืน

## เป้าหมายการพัฒนาที่ยั่งยืน (SDGs)



## ๑.๔ แผนพัฒนาภาค/แผนพัฒนากลุ่มจังหวัด/แผนพัฒนาจังหวัด

### ๑.๔.๑ แผนพัฒนาภาคใต้ (พ.ศ. ๒๕๖๖ -๒๕๗๐)

#### บทบาทของภาคใต้

ภาคใต้มีบทบาทสำคัญในการสร้างรายได้ให้กับภาคและประเทศจากการท่องเที่ยว ทั้งแหล่งท่องเที่ยวทางทะเลที่มีชื่อเสียง และแหล่งท่องเที่ยวทางบกที่มีศักยภาพสามารถเชื่อมโยงการท่องเที่ยวระหว่างกันได้ และเป็นแหล่งผลิตพืชเศรษฐกิจสำคัญของภาค โดยเฉพาะยางพาราและปาล์มน้ำมันที่มีการผลิตและการแปรรูปเพื่อการส่งออก ตลอดจนภาคใต้มีความได้เปรียบด้านสภาพที่ตั้งทางภูมิศาสตร์ที่สามารถเชื่อมโยงการพัฒนา กับพื้นที่ภาคอื่น ๆ ของประเทศ รวมทั้งภูมิภาคเอเชียใต้และเอเชียตะวันออกเฉียง โดยเฉพาะด้านพรมแดนที่มีมูลค่าการค้า สูงสุดของประเทศ

#### ทิศทางการพัฒนาภาคใต้

การพัฒนาภาคใต้ให้ความสำคัญกับการพัฒนา PEARLS ดังนี้

การยกระดับการบริการด้านการท่องเที่ยวที่มีคุณภาพ มาตรฐาน ปลอดภัย และมีมูลค่าสูง (Premium Services & Tourism : P)

การอนุรักษ์ฟื้นฟูทรัพยากรธรรมชาติและสิ่งแวดล้อม เพื่อเป็นฐานการผลิตสำหรับสาขาเศรษฐกิจ สำคัญของภาค (Environment & Natural Resources Reservation : E)

การส่งเสริมการผลิตสินค้าเกษตรปลอดภัยและการแปรรูปเพื่อสร้างมูลค่าเพิ่ม (Agro-based Industries and Organic Farming : A)

การส่งเสริมการใช้งานวิจัย เทคโนโลยี และนวัตกรรมในการแปรรูปสินค้าเกษตรหลักของภาค เป็นผลิตภัณฑ์มูลค่าสูง (Research, Innovation & Technology : R)

การพัฒนาพื้นที่ระเบียงเศรษฐกิจภาคใต้และเขตพัฒนาเศรษฐกิจพิเศษชายแดน เพื่อเป็นพื้นที่ เศรษฐกิจใหม่ที่สามารถเชื่อมโยงการค้า การลงทุนกับเขตพัฒนาเศรษฐกิจทั้งในและนอกภูมิภาค (Linked Economic Corridor : L)

การเสริมสร้างความปลอดภัยในชีวิตและทรัพย์สินของประชาชนเพื่อคุณภาพชีวิตที่ดี (Social Security Empowerment : S)

#### เป้าหมายการพัฒนาภาคใต้

“แหล่งท่องเที่ยวและบริการที่มีคุณภาพ  
แหล่งผลิตสินค้าเกษตรปลอดภัยและมูลค่าสูง  
เชื่อมโยงเศรษฐกิจระหว่างภูมิภาค”

## แนวทางการพัฒนาภาคใต้

**๑. พัฒนาและยกระดับการท่องเที่ยวและบริการ และธุรกิจต่อเนื่องด้านการท่องเที่ยว**  
**สู่การท่องเที่ยวและบริการที่มีมาตรฐานและมีมูลค่าสูง** โดยมีแนวทางการพัฒนาที่สำคัญ ดังนี้

- ๑.๑ พัฒนาแหล่งท่องเที่ยวและระบบบริการพื้นฐานและสิ่งอำนวยความสะดวก
- ๑.๒ ยกระดับมาตรฐานบริการการท่องเที่ยวและธุรกิจบริการต่อเนื่องกับการท่องเที่ยว
- ๑.๓ พัฒนาและส่งเสริมให้มีกิจกรรมและรูปแบบการท่องเที่ยวให้มีความหลากหลายและสร้างสรรค์เพื่อเพิ่มมูลค่า
- ๑.๔ ประชาสัมพันธ์การท่องเที่ยวและส่งเสริมการตลาดเชิงรุกแบบมุ่งเป้า
- ๑.๕ พัฒนาศักยภาพกำลังแรงงานในอุตสาหกรรมการท่องเที่ยวให้สอดคล้องกับตลาดแรงงาน
- ๑.๖ พัฒนาการท่องเที่ยวเชิงสุขภาพอย่างยั่งยืน

**๒. พัฒนาและยกระดับอุตสาหกรรมแปรรูปสินค้าเกษตรหลักด้วยนวัตกรรมเพื่อสร้างมูลค่าเพิ่ม** โดยมีแนวทางการพัฒนาที่สำคัญ ดังนี้

- ๒.๑ พัฒนาประสิทธิภาพการผลิตสินค้าเกษตรหลักของภาคให้มีคุณภาพ
- ๒.๒ ส่งเสริมอุตสาหกรรมโอเลโอเคมีแบบครบวงจร อุตสาหกรรมแปรรูปยางพาราและผลิตภัณฑ์ประมง
- ๒.๓ สนับสนุนผู้ประกอบการ SMEs และ Startup ในการประยุกต์ใช้ความคิดสร้างสรรค์เพื่อพัฒนาและผลิตสินค้าที่มีมูลค่าสูง

**๓. ส่งเสริมการผลิตและการแปรรูปเพื่อสร้างมูลค่าเพิ่มสินค้าเกษตรและปศุสัตว์หลักของภาค**  
โดยมีแนวทางการพัฒนาที่สำคัญ ดังนี้

- ๓.๑ ส่งเสริมการผลิตสินค้าเกษตรและปศุสัตว์ที่เป็นอัตลักษณ์ของภาค
- ๓.๒ ส่งเสริมระบบเกษตรแบบผสมผสานเพื่อนำไปสู่การเกษตรแบบยั่งยืน
- ๓.๓ เสริมสร้างความเข้มแข็งให้กับเกษตรกร สถาบันเกษตรกร ผู้ประกอบการ SMEs และธุรกิจ Startup
- ๓.๔ พัฒนาโครงสร้างพื้นฐานและระบบโลจิสติกส์เพื่อสนับสนุนภาคเกษตร
- ๓.๕ ส่งเสริมการตลาดที่ทันสมัยและหลากหลาย

**๔. อนุรักษ์ ฟื้นฟู และบริหารจัดการทรัพยากรธรรมชาติและสิ่งแวดล้อมอย่างเป็นระบบ**  
เพื่อเป็นฐานการพัฒนาที่ยั่งยืน โดยมีแนวทางการพัฒนาที่สำคัญ ดังนี้

- ๔.๑ ส่งเสริมการเพิ่มประสิทธิภาพการจัดการฐานทรัพยากรให้มีความอุดมสมบูรณ์และยั่งยืน
- ๔.๒ ส่งเสริมการเพิ่มประสิทธิภาพการใช้พลังงานและสนับสนุนการใช้พลังงานทดแทน
- ๔.๓ เพิ่มขีดความสามารถในการบริหารจัดการและแก้ไขปัญหาสิ่งแวดล้อม
- ๔.๔ ส่งเสริมและสนับสนุนการผลิตและการบริโภคที่เป็นมิตรกับสิ่งแวดล้อม

**๕. พัฒนาพื้นที่เขตพัฒนาเศรษฐกิจพิเศษชายแดนและด่านพรมแดน รวมทั้งพื้นที่ระเบียงเศรษฐกิจภาคใต้ให้เป็นประตูการค้าการลงทุนและพื้นที่เศรษฐกิจใหม่ของภาค** โดยมีแนวทางการพัฒนาที่สำคัญ ดังนี้

- ๕.๑ กำหนดผังเมืองและผังการใช้ประโยชน์ที่ดินเพื่อรองรับการพัฒนาพื้นที่บริเวณเขตพัฒนาเศรษฐกิจพิเศษชายแดนสงขลา
- ๕.๒ พัฒนาโครงสร้างพื้นฐาน สิ่งอำนวยความสะดวก และระบบโลจิสติกส์
- ๕.๓ เตรียมความพร้อมกำลังแรงงานที่มีศักยภาพเพื่อรองรับสถานประกอบการในพื้นที่เขตพัฒนาเศรษฐกิจพิเศษชายแดน
- ๕.๔ ดำเนินการพัฒนาตามแผนพัฒนาระเบียงเศรษฐกิจภาคใต้ (SEC)

๖. เสริมสร้างความปลอดภัยในชีวิตและทรัพย์สินของประชาชนเพื่อคุณภาพชีวิตที่ดี โดยมีแนวทางการพัฒนาที่สำคัญ ดังนี้

๖.๑ พัฒนาสถาบันครอบครัวและชุมชนให้มีความเข้มแข็ง

๖.๒ เสริมสร้างความปลอดภัยในชีวิตและทรัพย์สิน

### ๑.๔.๒ แผนพัฒนากลุ่มจังหวัดภาคใต้ฝั่งอ่าวไทย (พ.ศ. ๒๕๖๖ - ๒๕๗๐)

แผนพัฒนากลุ่มจังหวัดภาคใต้ฝั่งอ่าวไทย ระยะ ๕ ปี (พ.ศ. ๒๕๖๖ - ๒๕๗๐) เป็นแนวทางในการพัฒนากลุ่มจังหวัดภาคใต้ฝั่งอ่าวไทย โดยมีความสอดคล้องกับยุทธศาสตร์ ๒๐ ปี (พ.ศ. ๒๕๖๑ - ๒๕๘๐) แผนแม่บทภายใต้ยุทธศาสตร์ชาติ และแผนพัฒนาเศรษฐกิจและสังคมแห่งชาติ กลุ่มจังหวัดภาคใต้ฝั่งอ่าวไทยได้กำหนดเป้าหมายการพัฒนาและประเด็นพัฒนาดังนี้

#### เป้าหมายการพัฒนา

“พัฒนาการท่องเที่ยว การเกษตร อุตสาหกรรมชีวภาพ สู้ผลิตภัณฑ์และบริการที่มีคุณภาพและมูลค่าสูงอย่างยั่งยืน”

#### ประเด็นการพัฒนา

##### ๑. การพัฒนาการเกษตร (ด้านพืช ประมง ปศุสัตว์ สมุนไพร และไม้เศรษฐกิจ)

โดยมีตัวชี้วัดและค่าเป้าหมายดังนี้

- มีนวัตกรรมจากภาคการเกษตรเพิ่มขึ้น ๑๐ รายการ
- รายได้ของเกษตรกรที่ได้รับการพัฒนาภายใต้โครงการของกลุ่มจังหวัดเพิ่มขึ้นร้อยละ ๕ ต่อปี

##### ๒. การพัฒนาด้านการท่องเที่ยว

โดยมีตัวชี้วัดและค่าเป้าหมายดังนี้

- ภาคธุรกิจที่เกี่ยวข้องกับกิจกรรมการท่องเที่ยวของกลุ่มจังหวัดมีรายได้เพิ่มขึ้นร้อยละ ๕ ต่อปี

##### ๓. การพัฒนาด้านอุตสาหกรรม การค้า การลงทุน และการค้าระหว่างประเทศ

โดยมีตัวชี้วัดและค่าเป้าหมายดังนี้

- ภาคธุรกิจที่ได้รับผลกระทบโดยตรง โดยอ้อมจากโครงการกลุ่มจังหวัดมีรายได้เพิ่มขึ้นร้อยละ ๕ ต่อปี

##### ๔. การพัฒนาโครงสร้างพื้นฐาน การขนส่ง โลจิสติกส์ เครือข่ายการสื่อสาร และพลังงาน

โดยมีตัวชี้วัดและค่าเป้าหมายดังนี้

- มีการสร้างหรือพัฒนาโครงข่ายคมนาคมเชื่อมโยงจังหวัดในกลุ่มจังหวัดไม่น้อยกว่า ๑ โครงข่ายต่อปี

##### ๕. การพัฒนาด้านสังคมและสิ่งแวดล้อม

โดยมีตัวชี้วัดและค่าเป้าหมายดังนี้

- มีโครงการแก้ไขปัญหาด้านสังคมและสิ่งแวดล้อมของกลุ่มจังหวัดไม่น้อยกว่า ๕ โครงการต่อปี

๑.๔.๓ ยุทธศาสตร์การพัฒนาจังหวัดสุราษฎร์ธานี ๒๐ ปี (พ.ศ. ๒๕๖๐ - ๒๕๗๙)

วิสัยทัศน์ “เมืองเกษตรคุณภาพ การท่องเที่ยวยั่งยืน สังคมเป็นสุข”

ประเด็นยุทธศาสตร์

ยุทธศาสตร์ที่ ๑ ส่งเสริมการผลิตสินค้าทางการเกษตร ปศุสัตว์และประมงที่มีคุณภาพ

โดยมีแนวทางการพัฒนาการเกษตรและอุตสาหกรรมการเกษตรสู่ความมั่นคงและยั่งยืน พัฒนาปศุสัตว์ประมง อย่างเป็นระบบตามมาตรฐาน

ยุทธศาสตร์ที่ ๒ พัฒนาการท่องเที่ยวเพื่อเพิ่มมูลค่าการท่องเที่ยวทุกมิติ

โดยมีแนวทางการพัฒนา ประกอบด้วย การพัฒนาผลิตภัณฑ์ชุมชนในจังหวัดให้มีคุณภาพมาตรฐานระดับอาเซียน และการพัฒนาจังหวัด เป็นแหล่งท่องเที่ยววัฒนธรรมที่ได้รับการยอมรับในระดับประเทศ และเป็นแหล่งท่องเที่ยวทางธรรมชาติที่รู้จักระดับโลก

ยุทธศาสตร์ที่ ๓ พัฒนาโครงสร้างพื้นฐานและโลจิสติกส์เชื่อมโยงภูมิภาคทั้งจังหวัดและกลุ่มจังหวัดโดยใช้พื้นฐานดิจิทัล

โดยมีแนวทางการการใช้ดิจิทัลเพื่อพัฒนาโครงสร้างพื้นฐานและโลจิสติกส์ เชื่อมโยงภูมิภาค

ยุทธศาสตร์ที่ ๔ พัฒนาทรัพยากรมนุษย์และคุณภาพชีวิตเพื่อให้ความสมบูรณ์เพื่อ สังคมน่าอยู่

โดยมีแนวทางการพัฒนาประชาชนให้มีคุณภาพชีวิตที่ดีและดำรงชีวิตตามปรัชญาของเศรษฐกิจพอเพียง พัฒนารอบครัว ชุมชนและสังคมให้เกิดการเรียนรู้ตลอดชีวิตประชาชนดำรงชีวิตตามแบบอย่างผู้นำที่ดีของจังหวัด

ยุทธศาสตร์ที่ ๕ ส่งเสริมการจัดการทรัพยากรธรรมชาติและสิ่งแวดล้อมโดยใช้ฐานเกษตรและท่องเที่ยวมาจัดการทรัพยากรธรรมชาติและสิ่งแวดล้อม

โดยมีแนวทางการพัฒนาพื้นที่ป่าอนุรักษ์ ป่าต้นน้ำให้ได้รับการอนุรักษ์ฟื้นฟูให้มีความอุดมสมบูรณ์ควบคู่กับการส่งเสริมสนับสนุนปลูกป่าไม้เศรษฐกิจ ชุมชน เพิ่มศักยภาพ อปท.ให้สามารถจัดการขยะในพื้นที่ได้อย่างมีประสิทธิภาพ รวมทั้งพัฒนาพื้นที่ลุ่มน้ำ และ แหล่งน้ำธรรมชาติให้ได้รับการอนุรักษ์ฟื้นฟูเพื่อการใช้ประโยชน์อย่างยั่งยืน

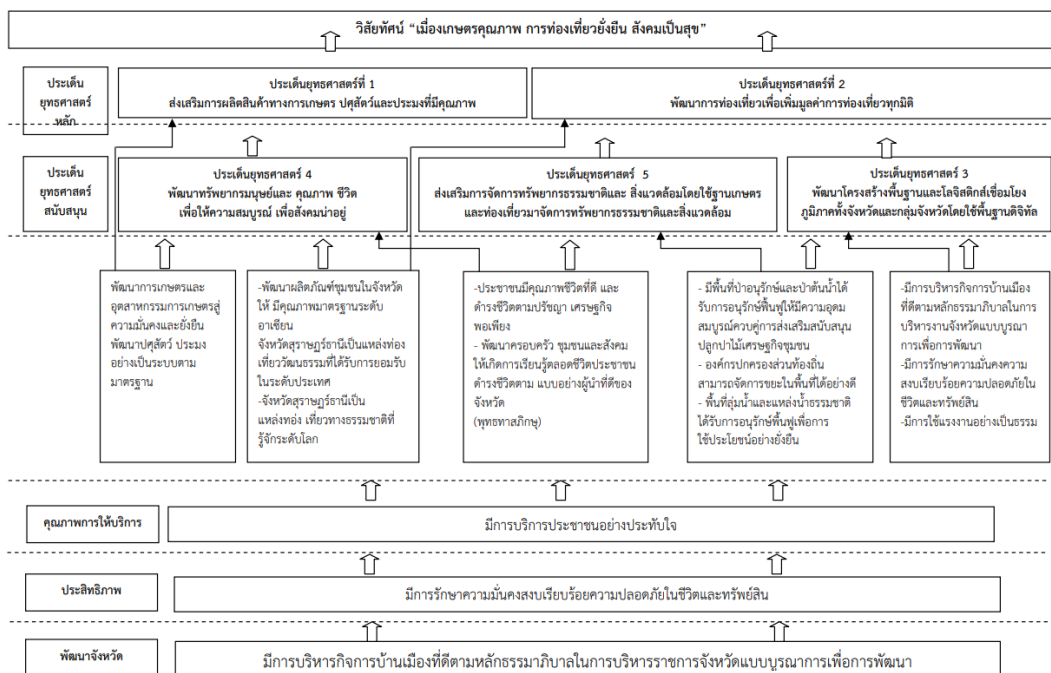



## ๑.๔.๔ แผนพัฒนาจังหวัดสุราษฎร์ธานี (พ.ศ. ๒๕๖๖ - ๒๕๗๐)

### เป้าหมายการพัฒนาจังหวัด

“เมืองเกษตรมูลค่าสูง การท่องเที่ยวยั่งยืน สังคมเป็นสุข”

#### ตัวชี้วัดความสำเร็จตามเป้าหมายการพัฒนาจังหวัด

๑. สินค้าเกษตรและอุตสาหกรรมแปรรูปมีมูลค่าสูง
๒. อุตสาหกรรมบริการและการท่องเที่ยวยั่งยืน
๓. ระบบโครงข่ายคมนาคมและโลจิสติกส์เพื่อรองรับการพัฒนาจังหวัด
๔. พัฒนาคุณภาพชีวิตของประชาชนสู่สังคมเป็นสุข
๕. ฐานทรัพยากรธรรมชาติที่มั่นคงและมีสภาพแวดล้อมที่เหมาะสม

#### ประเด็นการพัฒนาของจังหวัด

##### **ประเด็นการพัฒนาที่ ๑ พัฒนาการผลิตสินค้าเกษตร อุตสาหกรรมแปรรูปเพื่อสร้างมูลค่าสูง**

- ๑.๑ พัฒนาและยกระดับการแปรรูปอุตสาหกรรมยางพาราและปาล์มน้ำมันแบบครบวงจรเพื่อเพิ่มมูลค่า
- ๑.๒ พัฒนาและสนับสนุนการยกระดับมาตรฐานสินค้าเกษตร
- ๑.๓ ยกระดับอุตสาหกรรมแปรรูปที่มีมูลค่าสูงเพื่อเป็นมิตรกับสิ่งแวดล้อม
- ๑.๔ ส่งเสริมการปลูกแปรรูปพัฒนาผลิตภัณฑ์และยกระดับมาตรฐานสมุนไพร
- ๑.๕ ส่งเสริมการใช้พลังงานทดแทนและใช้พลังงานอย่างมีประสิทธิภาพ
- ๑.๖ ส่งเสริมการตลาดเพื่อสร้างมูลค่าเพิ่มสินค้าเกษตร อุตสาหกรรมแปรรูป และผลิตภัณฑ์เด่นที่มีเอกลักษณ์

##### **ประเด็นการพัฒนาที่ ๒ พัฒนาการท่องเที่ยวที่ได้มาตรฐานเพื่อมุ่งสู่ความยั่งยืน**

- ๒.๑ ส่งเสริมกิจกรรมและผลิตภัณฑ์ด้านการท่องเที่ยว
- ๒.๒ บริหารจัดการแหล่งท่องเที่ยวให้มีประสิทธิภาพ ปลอดภัย มุ่งสู่ความยั่งยืน
- ๒.๓ พัฒนาบุคลากรด้านการบริการและการท่องเที่ยวให้ได้มาตรฐาน
- ๒.๔ ส่งเสริมอุตสาหกรรมไมซ์จังหวัดสุราษฎร์ธานี
- ๒.๕ เพิ่มขีดความสามารถด้านการตลาดและประชาสัมพันธ์ด้านการท่องเที่ยว

##### **ประเด็นการพัฒนาที่ ๓ พัฒนาโครงข่ายคมนาคมขนส่งเชื่อมโยงระบบโลจิสติกส์**

- ๓.๑ พัฒนาโครงข่ายคมนาคมขนส่งเพื่อเชื่อมโยงระบบโลจิสติกส์ในพื้นที่
- ๓.๒ ส่งเสริมและพัฒนาเพื่อเป็นศูนย์กระจายสินค้า

##### **ประเด็นการพัฒนาที่ ๔ เสริมสร้างพลังทางสังคมเพื่อคุณภาพชีวิตที่ดี**

- ๔.๑ เพิ่มประสิทธิภาพการรักษาความปลอดภัยและสร้างความมั่นคงในชีวิตและทรัพย์สิน
- ๔.๒ ขจัดความยากจนและพัฒนาคนทุกช่วงวัย
- ๔.๓ พัฒนาการเรียนรู้ของเด็กและเยาวชนเพื่อเพิ่มความสามารถในการแข่งขัน
- ๔.๔ เพิ่มประสิทธิภาพระบบบริการสาธารณสุข
- ๔.๕ ส่งเสริมบริการสุขภาพด้วยการแพทย์แผนไทยและการแพทย์ทางเลือกรองรับเมืองสมุนไพร
- ๔.๖ ขับเคลื่อนสังคมด้วยหลักปรัชญาของเศรษฐกิจพอเพียงสู่จังหวัดคุณธรรม
- ๔.๗ ส่งเสริมและสนับสนุนการเป็นศูนย์กลางด้านเทคโนโลยีสู่เมืองอัจฉริยะ (Smart City)

##### **ประเด็นการพัฒนาที่ ๕ บริหารจัดการทรัพยากรธรรมชาติและสิ่งแวดล้อมเพื่อเป็นฐานการพัฒนาอย่างยั่งยืน**

- ๕.๑ ส่งเสริมการมีส่วนร่วมในการจัดการสิ่งแวดล้อมอย่างถูกวิธี
- ๕.๒ เสริมสร้างการมีส่วนร่วมในการบริหารจัดการทรัพยากรธรรมชาติให้มีประสิทธิภาพ
- ๕.๓ เสริมสร้างความเข้มแข็งของชุมชนในการจัดการภัยพิบัติและสาธารณสุข
- ๕.๔ ยกระดับการเป็นเมืองอุตสาหกรรมเชิงนิเวศ

๑.๔ ยุทธศาสตร์การพัฒนาขององค์กรปกครองส่วนท้องถิ่นในเขตจังหวัดสุราษฎร์ธานี (พ.ศ. ๒๕๖๖ - ๒๕๗๐)  
วิสัยทัศน์

“โครงสร้างพื้นฐานดี ประเพณีวัฒนธรรมเด่น เน้นการท่องเที่ยว รักษาสิ่งแวดล้อม น้อมนำเศรษฐกิจพอเพียง”

ยุทธศาสตร์การพัฒนา

ยุทธศาสตร์ที่ ๑ ด้านโครงสร้างพื้นฐาน

ยุทธศาสตร์ที่ ๒ ด้านคุณภาพชีวิต

ยุทธศาสตร์ที่ ๓ ด้านการศึกษา

ยุทธศาสตร์ที่ ๔ ด้านศาสนา ศิลปวัฒนธรรม จารีตประเพณี และภูมิปัญญาท้องถิ่น

ยุทธศาสตร์ที่ ๕ ด้านการท่องเที่ยว ทراثวิทยาธรรมชาติและสิ่งแวดล้อม

ยุทธศาสตร์ที่ ๖ ด้านการบริหารจัดการท้องถิ่นที่ดีตามหลักธรรมาภิบาล

พันธกิจ

๑. บูรณาการและพัฒนาโครงสร้างพื้นฐานให้ได้มาตรฐาน

๒. สนับสนุนการจัดทำผังเมืองรวมจังหวัด

๓. ส่งเสริมการพัฒนาด้านอาชีพ การลงทุน และพาณิชย์กรรม

๔. พัฒนาศักยภาพด้านเศรษฐกิจ การประกอบอาชีพ และส่งเสริมการดำเนินงานตามหลัก

ปรัชญาเศรษฐกิจพอเพียง

๕. สร้างความเข้มแข็ง และรักษาความสงบเรียบร้อยของชุมชน

๖. ส่งเสริมด้านกีฬาและนันทนาการ

๗. ส่งเสริม สนับสนุนการบริการด้านสาธารณสุข

๘. ส่งเสริม สนับสนุนการจัดการศึกษาให้ได้มาตรฐาน

๙. ขยายโอกาส เพิ่มช่องทางการเรียนรู้ และลดความเหลื่อมล้ำทางการศึกษา

๑๐. ทำนุบำรุง ส่งเสริมกิจกรรมทางด้านศาสนา อนุรักษ์ศิลปวัฒนธรรม ประเพณี จารีต ปราชญ์ชาวบ้าน

และภูมิปัญญาท้องถิ่น

๑๑. ส่งเสริม ประชาสัมพันธ์ และยกระดับมาตรฐานด้านการท่องเที่ยว และพัฒนาแหล่ง

ท่องเที่ยวให้ได้มาตรฐาน

เป้าประสงค์

๑. ปกป้องและเชิดชูสถาบันหลักของชาติ และการยกย่อง เชิดชูเกียรติ ผู้ทำคุณประโยชน์ต่อประเทศ

๒. ส่งเสริมการปกครองตามระบอบประชาธิปไตย และการมีส่วนร่วมของประชาชน

๓. ส่งเสริมการบริหารจัดการตามหลักธรรมาภิบาล

๔. พัฒนาเส้นทางคมนาคมขนส่งให้มีคุณภาพและได้มาตรฐาน

๕. พัฒนาสาธารณูปโภค และสาธารณูปการ ไฟฟ้าแสงสว่าง การผังเมือง การควบคุมอาคาร

และการบริหารจัดการน้ำ

๖. ส่งเสริม อนุรักษ์ ศิลปวัฒนธรรมประเพณี จารีตประเพณี ภูมิปัญญาท้องถิ่น และทำนุบำรุงศาสนา

๗. ส่งเสริมด้านสวัสดิการสังคม สังคมสงเคราะห์ และสาธารณสุข

๘. ส่งเสริมการจัดการศึกษาให้ได้มาตรฐานการศึกษา

๙. การส่งเสริม และพัฒนาอาชีพ การลงทุน และพาณิชย์กรรม

๑๐. ส่งเสริมการดำเนินชีวิตตามหลักปรัชญาเศรษฐกิจพอเพียง

๑๑. ส่งเสริมด้านการกีฬาและนันทนาการ

๑๒. ส่งเสริมการจัดระเบียบชุมชน สังคม และการรักษาความสงบเรียบร้อยสร้างความสมานฉันท์

ให้สังคมสงบสุข

๑๓. ส่งเสริม สนับสนุนการท่องเที่ยวอย่างยั่งยืน

๑๔. อนุรักษ์ ฟื้นฟู สร้างเครือข่าย เฝ้าระวังทรัพยากรธรรมชาติและสิ่งแวดล้อม
๑๕. พัฒนาบุคลากร และเพิ่มประสิทธิภาพการบริการ เพื่อเข้าสู่ประชาคมอาเซียน

## ๒. ยุทธศาสตร์ขององค์กรปกครองส่วนท้องถิ่น (เทศบาลตำบลเวียง อำเภอไชยา จังหวัดสุราษฎร์ธานี)

### วิสัยทัศน์เทศบาลตำบลเวียง

“ยึดมั่นประโยชน์สาธารณะ พัฒนาคุณภาพชีวิต เศรษฐกิจพอเพียง สร้างแหล่งเรียนรู้ชุมชน”

### ยุทธศาสตร์การพัฒนา

- ยุทธศาสตร์ที่ ๑ ด้านโครงสร้างพื้นฐาน
- ยุทธศาสตร์ที่ ๒ ด้านคุณภาพชีวิต
- ยุทธศาสตร์ที่ ๓ ด้านการศึกษา
- ยุทธศาสตร์ที่ ๔ ด้านศาสนา ศิลปวัฒนธรรม จารีตประเพณี และภูมิปัญญาท้องถิ่น
- ยุทธศาสตร์ที่ ๕ ด้านการท่องเที่ยว ทรัพยากรธรรมชาติและสิ่งแวดล้อม
- ยุทธศาสตร์ที่ ๖ ด้านการบริหารจัดการท้องถิ่นที่ดีตามหลักธรรมาภิบาล

### พันธกิจ

๑. พัฒนาโครงสร้างพื้นฐาน ทั้งด้านสาธารณูปโภค สาธารณูปการให้ได้มาตรฐานและครอบคลุม ทั้งตำบลอย่างทั่วถึง
๒. พัฒนาคุณภาพชีวิต สร้างความเข้มแข็งด้านเศรษฐกิจและการประกอบอาชีพด้วยหลักปรัชญาเศรษฐกิจพอเพียง และส่งเสริมสนับสนุนการบริการด้านสาธารณสุข
๓. พัฒนาการศึกษให้ได้มาตรฐาน ส่งเสริมสนับสนุนการกีฬาและนันทนาการ
๔. ทำนุบำรุงศาสนา ส่งเสริม อนุรักษ์ ศิลปวัฒนธรรม จารีตประเพณี และภูมิปัญญาท้องถิ่น
๕. พัฒนาแหล่งท่องเที่ยว ส่งเสริมสนับสนุนการจัดการทรัพยากรธรรมชาติและสิ่งแวดล้อมอย่างยั่งยืน
๖. ส่งเสริมการบริหารจัดการตามหลักธรรมาภิบาลและส่งเสริมการมีส่วนร่วมของประชาชน

### เป้าประสงค์

๑. การคมนาคมสะดวก เชื่อมโยงระหว่างกัน ได้มาตรฐานและปลอดภัย ระบบไฟฟ้าและประปา มีใช้อย่างทั่วถึงและเพียงพอ
๒. ประชาชนมีความเป็นอยู่และคุณภาพชีวิตที่ดีขึ้น มีอาชีพ มีรายได้ สามารถพึ่งพาตนเองได้ และเข้าถึงการบริการสาธารณสุขขั้นพื้นฐาน
๓. การศึกษามีคุณภาพได้มาตรฐานและทั่วถึง ประชาชนได้รับการส่งเสริมสนับสนุนการกีฬาและนันทนาการ
๔. ศาสนา ศิลปวัฒนธรรม จารีตประเพณี และภูมิปัญญาท้องถิ่นได้รับการอนุรักษ์และสืบสานอย่างต่อเนื่อง
๕. แหล่งท่องเที่ยวได้มาตรฐาน ทรัพยากรธรรมชาติและสิ่งแวดล้อมได้รับการอนุรักษ์ฟื้นฟูอย่างยั่งยืน
๖. การบริหารจัดการตามหลักธรรมาภิบาล ประชาชนมีส่วนร่วม โปร่งใส ตรวจสอบได้

### กลยุทธ์

๑. พัฒนาโครงสร้างพื้นฐานทั้งสาธารณูปโภคและสาธารณูปการให้ได้มาตรฐาน ปลอดภัย ทั่วถึง และเพียงพอ
๒. ส่งเสริม สนับสนุน และพัฒนาคุณภาพชีวิตอย่างทั่วถึง เข้มแข็ง และยั่งยืน
๓. ส่งเสริม สนับสนุน และพัฒนาการศึกษา การกีฬา และนันทนาการ อย่างมีคุณภาพให้กับประชาชนทุกช่วงวัย
๔. ทำนุบำรุงศาสนา ส่งเสริม สนับสนุน ศิลปวัฒนธรรม จารีตประเพณี และภูมิปัญญาท้องถิ่น ให้คงอยู่สืบไป
๕. พัฒนา ปรับปรุง อนุรักษ์ และฟื้นฟู แหล่งท่องเที่ยว ทรัพยากรธรรมชาติและสิ่งแวดล้อมอย่างยั่งยืน
๖. การบริหารจัดการท้องถิ่นตามหลักธรรมาภิบาล

## เป้าหมายและตัวชี้วัด

### ยุทธศาสตร์ที่ ๑ ด้านโครงสร้างพื้นฐาน

พันธกิจที่ ๑ พัฒนาโครงสร้างพื้นฐาน ทั้งด้านสาธารณูปโภค สาธารณูปการให้ได้มาตรฐานและครอบคลุมทั้งตำบลอย่างทั่วถึง

เป้าประสงค์ที่ ๑ การคมนาคมสะดวก เชื่อมโยงระหว่างกัน ได้มาตรฐานและปลอดภัย ระบบไฟฟ้าและประปา มีใช้อย่างทั่วถึงและเพียงพอ

กลยุทธ์ที่ ๑ พัฒนาโครงสร้างพื้นฐานทั้งสาธารณูปโภคและสาธารณูปการให้ได้มาตรฐาน ปลอดภัย ทั่วถึง และเพียงพอ

เป้าหมาย	ตัวชี้วัด
โครงสร้างพื้นฐานทั้งด้านสาธารณูปโภคและสาธารณูปการ ได้รับการพัฒนาอย่างน้อยปีละ ๕ โครงการ	จำนวนโครงการด้านโครงสร้างพื้นฐานทั้งด้านสาธารณูปโภคและสาธารณูปการที่ได้รับการพัฒนา

### ยุทธศาสตร์ที่ ๒ ด้านคุณภาพชีวิต

พันธกิจที่ ๒ พัฒนาคุณภาพชีวิต สร้างความเข้มแข็งด้านเศรษฐกิจและการประกอบอาชีพด้วยหลักปรัชญาเศรษฐกิจพอเพียง และส่งเสริมสนับสนุนการบริการด้านสาธารณสุข

เป้าประสงค์ที่ ๒ ประชาชนมีความเป็นอยู่และคุณภาพชีวิตที่ดีขึ้น มีอาชีพ มีรายได้ สามารถพึ่งพาตนเองได้ และเข้าถึงการบริการสาธารณสุขขั้นพื้นฐาน

กลยุทธ์ที่ ๒ ส่งเสริม สนับสนุน และพัฒนาคุณภาพชีวิตอย่างทั่วถึง เข้มแข็ง และยั่งยืน

เป้าหมาย	ตัวชี้วัด
โครงการ/กิจกรรม ด้านการพัฒนาคุณภาพชีวิต อย่างน้อยปีละ ๓ โครงการ/กิจกรรม	จำนวนโครงการ/กิจกรรม ด้านการพัฒนาคุณภาพชีวิต

### ยุทธศาสตร์ที่ ๓ ด้านการศึกษา

พันธกิจที่ ๓ พัฒนาการศึกษให้ได้มาตรฐาน ส่งเสริมสนับสนุนการกีฬาและนันทนาการ

เป้าประสงค์ที่ ๓ การศึกษามีคุณภาพได้มาตรฐานและทั่วถึง ประชาชนได้รับการส่งเสริมสนับสนุนการกีฬาและนันทนาการ

กลยุทธ์ที่ ๓ ส่งเสริม สนับสนุน และพัฒนาการศึกษา การกีฬา และนันทนาการ อย่างมีคุณภาพ ให้กับประชาชนทุกช่วงวัย

เป้าหมาย	ตัวชี้วัด
ผลการประเมินคุณภาพการศึกษาเพิ่มขึ้นร้อยละ ๐.๐๕ ต่อปี	ร้อยละที่เพิ่มขึ้นของผลการประเมินคุณภาพการศึกษา
โครงการ/กิจกรรม ด้านการส่งเสริมการกีฬาและนันทนาการ อย่างน้อยปีละ ๒ โครงการ/กิจกรรม	จำนวนโครงการ/กิจกรรม ด้านการส่งเสริมการกีฬาและนันทนาการ

### ยุทธศาสตร์ที่ ๔ ด้านศาสนา ศิลปวัฒนธรรม จารีตประเพณี และภูมิปัญญาท้องถิ่น

พันธกิจที่ ๔ ทำนุบำรุงศาสนา ส่งเสริม อนุรักษ์ ศิลปวัฒนธรรม จารีตประเพณี และภูมิปัญญาท้องถิ่น

เป้าประสงค์ที่ ๔ ศาสนา ศิลปวัฒนธรรม จารีตประเพณี และภูมิปัญญาท้องถิ่นได้รับการอนุรักษ์และสืบสานอย่างต่อเนื่อง

กลยุทธ์ที่ ๔ ทำนุบำรุงศาสนา ส่งเสริม สนับสนุน ศิลปวัฒนธรรม จารีตประเพณี และภูมิปัญญาท้องถิ่น ให้คงอยู่สืบไป

เป้าหมาย	ตัวชี้วัด
โครงการ/กิจกรรม ด้านการทํานุบำรุงศาสนา ส่งเสริมอนุรักษ์ ศิลปวัฒนธรรม จารีตประเพณี และภูมิปัญญาท้องถิ่น อย่างน้อยปีละ ๔ โครงการ/กิจกรรม	จำนวนโครงการ/กิจกรรม ด้านการทํานุบำรุงศาสนา ส่งเสริม อนุรักษ์ ศิลปวัฒนธรรม จารีตประเพณี และภูมิปัญญาท้องถิ่น

**ยุทธศาสตร์ที่ ๕ ด้านการท่องเที่ยว ทรัพยากรธรรมชาติและสิ่งแวดล้อม**

พันธกิจที่ ๕ พัฒนาแหล่งท่องเที่ยว ส่งเสริมสนับสนุนการจัดการทรัพยากรธรรมชาติและสิ่งแวดล้อมอย่างยั่งยืน

เป้าประสงค์ที่ ๕ แหล่งท่องเที่ยวได้มาตรฐาน ทรัพยากรธรรมชาติและสิ่งแวดล้อมได้รับการอนุรักษ์ฟื้นฟูอย่างยั่งยืน

กลยุทธ์ที่ ๕ พัฒนา ปรับปรุง อนุรักษ์ และฟื้นฟู แหล่งท่องเที่ยว ทรัพยากรธรรมชาติและสิ่งแวดล้อมอย่างยั่งยืน

เป้าหมาย	ตัวชี้วัด
โครงการ/กิจกรรม ด้านการพัฒนาแหล่งท่องเที่ยวอย่างน้อยปีละ ๑ โครงการ/กิจกรรม	จำนวนโครงการ/กิจกรรม ด้านการพัฒนาแหล่งท่องเที่ยว
ภายในปี ๒๕๗๐ ปริมาณขยะภายในตำบลลดลงร้อยละ ๑๐	ร้อยละที่ลดลงของปริมาณขยะภายในตำบล

**ยุทธศาสตร์ที่ ๖**

พันธกิจที่ ๖ ส่งเสริมการบริหารจัดการตามหลักธรรมาภิบาลและส่งเสริมการมีส่วนร่วมของประชาชน

เป้าประสงค์ที่ ๖ การบริหารจัดการตามหลักธรรมาภิบาล ประชาชนมีส่วนร่วม โปร่งใส ตรวจสอบได้

กลยุทธ์ที่ ๖ การบริหารจัดการท้องถิ่นตามหลักธรรมาภิบาล

เป้าหมาย	ตัวชี้วัด
ผลคะแนนการประเมินประสิทธิผลขององค์กรปกครองส่วนท้องถิ่น (LPA) ร้อยละ ๘๕ ขึ้นไป	คะแนนการประเมินประสิทธิผลขององค์กรปกครองส่วนท้องถิ่น (LPA)
ผลคะแนนการประเมินคุณธรรมและความโปร่งใสในการดำเนินงานของหน่วยงานภาครัฐ (ITA) ร้อยละ ๘๕ ขึ้นไป	คะแนนการประเมินคุณธรรมและความโปร่งใสในการดำเนินงานของหน่วยงานภาครัฐ (ITA)
โครงการ/กิจกรรม ด้านการส่งเสริมการมีส่วนร่วมของประชาชนอย่างน้อยปีละ ๓ โครงการ/กิจกรรม	จำนวนโครงการ/กิจกรรม ด้านการส่งเสริมการมีส่วนร่วมของประชาชน

**จุดยืนทางยุทธศาสตร์ (Positioning) ของเทศบาลตำบลเวียง**

จากการวิเคราะห์ข้อมูลพื้นฐานและศักยภาพของเทศบาลตำบลเวียง จึงกำหนดจุดยืนทางยุทธศาสตร์ (Positioning) เป็น ๖ ประเด็น คือ

๑. การพัฒนาโครงสร้างพื้นฐานทั้งด้านสาธารณูปโภคและสาธารณูปการให้ได้มาตรฐาน ทั่วถึงและเพียงพอ

๒. การสร้างความเป็นอยู่และคุณภาพชีวิตที่ดีของประชาชน

๓. การศึกษาได้มาตรฐาน และการส่งเสริมสนับสนุนการกีฬาและนันทนาการ

๔. การทํานุบำรุงศาสนา ส่งเสริม อนุรักษ์ และสืบสานศิลปวัฒนธรรม จารีตประเพณี และภูมิปัญญาท้องถิ่น

๕. การพัฒนาแหล่งท่องเที่ยวเชิงอนุรักษ์ และการจัดการทรัพยากรธรรมชาติและสิ่งแวดล้อมอย่างยั่งยืน

๖. การบริหารจัดการตามหลักธรรมาภิบาลและการมีส่วนร่วมของประชาชน



# ความเชื่อมโยงของยุทธศาสตร์ในภาพรวม

**ยุทธศาสตร์ชาติ ๒๐ ปี**

- ๑. ด้านความมั่นคง
- ๒. ด้านการสร้างความสามารถในการแข่งขัน
- ๓. ด้านการพัฒนาและเสริมสร้างศักยภาพทรัพยากรมนุษย์
- ๔. ด้านการสร้างโอกาสและความเสมอภาคทางสังคม
- ๕. ด้านการสร้างการเติบโตบนคุณภาพชีวิตที่เป็นมิตรต่อสิ่งแวดล้อม
- ๖. ด้านการปรับสมดุลและพัฒนาระบบการบริหารจัดการภาครัฐ

**แผนพัฒนาเศรษฐกิจและสังคมแห่งชาติ ฉบับที่ ๑๓**

- ๑. สินค้าเกษตรและเกษตรแปรรูปมูลค่าสูง
- ๒. การท่องเที่ยวที่เน้นคุณภาพและความยั่งยืน
- ๓. ฐานการผลิตยานยนต์ไฟฟ้า
- ๔. ศูนย์กลางทางการแพทย์และสุขภาพมูลค่าสูง
- ๕. ประสิทธิภาพการค้าการลงทุน
- ๖. ศูนย์กลางอุตสาหกรรมอิเล็กทรอนิกส์และอุตสาหกรรมดิจิทัล
- ๗. วิสาหกิจขนาดกลางและขนาดย่อมมีศักยภาพสูงและสามารถแข่งขันได้
- ๘. พื้นที่และเมืองอัจฉริยะที่น่าอยู่ ปลอดภัย เติบโตได้อย่างยั่งยืน

**SDGs**

- ๙. ความยากจนข้ามรุ่น ลดลงความคุ้มครองทางสังคมที่เพียงพอเหมาะสม
  - ๑๐. เศรษฐกิจหมุนเวียนและสังคมคาร์บอนต่ำ
  - ๑๑. ลดความเสี่ยงและผลกระทบจากภัยธรรมชาติและการเปลี่ยนแปลงสภาพภูมิอากาศ
  - ๑๒. กำลังคนสมรรถนะสูง มุ่งเรียนรู้อย่างต่อเนื่อง
  - ๑๓. ภาครัฐที่ทันสมัย มีประสิทธิภาพ และตอบโจทย์ประชาชน
- ๑. ขจัดความจน
  - ๒. ขจัดความหิวโหย
  - ๘. งานที่มีคุณค่าและการเติบโตทางเศรษฐกิจ
  - ๙. โครงสร้างพื้นฐาน นวัตกรรมและอุตสาหกรรม
  - ๓. สุขภาพดีและความเป็นอยู่ดี
  - ๔. การศึกษาที่มีคุณภาพ
  - ๕. ความเท่าเทียม
  - ๑๐. ลดความเหลื่อมล้ำ

**แผนพัฒนาภาคใต้ (พ.ศ. ๒๕๖๖ - ๒๕๗๐)**

- ๖. น้ำสะอาดและการสุขาภิบาล
  - ๗. พลังงานสะอาดที่เข้าถึงได้
  - ๑๒. การผลิตและการบริโภคที่ยั่งยืน
  - ๑๓. การรับมือกับการเปลี่ยนแปลงสภาพภูมิอากาศ
  - ๑๔. ทรัพยากรทางทะเล
  - ๑๕. ระบบนิเวศบนบก
  - ๑๑. เมืองและชุมชนที่ยั่งยืน
  - ๑๖. ความสงบสุข ยุติธรรมและสถาบันเข้มแข็ง
  - ๑๗. ความร่วมมือเพื่อการพัฒนาที่ยั่งยืน
- ๑. การท่องเที่ยวและบริการที่มีมาตรฐานและมีมูลค่าสูง
  - ๒. พัฒนาและยกระดับอุตสาหกรรมการแปรรูปสินค้าเกษตร
  - ๓. สร้างมูลค่าเพิ่มสินค้าเกษตรและปศุสัตว์หลักของภาค
  - ๕. พัฒนาพื้นที่เขตพัฒนาเศรษฐกิจพิเศษชายแดนและด่านพรมแดน
  - ๔. อนุรักษ์ พื้นฟู และบริหารจัดการทรัพยากรธรรมชาติและสิ่งแวดล้อม
  - ๖. เสริมสร้างความปลอดภัยในชีวิตและทรัพย์สินของประชาชน

# ความเชื่อมโยงของยุทธศาสตร์ในภาพรวม (ต่อ)

ยุทธศาสตร์ชาติ ๒๐ ปี

แผนพัฒนากลุ่มจังหวัดภาคใต้ฝั่งอ่าวไทย

แผนยุทธศาสตร์การพัฒนาจังหวัดสุราษฎร์ธานี ๒๐ ปี

แผนพัฒนาจังหวัดสุราษฎร์ธานี (พ.ศ. ๒๕๖๖ - ๒๕๗๐)

ยุทธศาสตร์การพัฒนาของ อปท. ภายในเขตจังหวัดสุราษฎร์ธานี (พ.ศ. ๒๕๖๖ - ๒๕๗๐)

ยุทธศาสตร์การพัฒนาเทศบาลตำบลเวียง (พ.ศ. ๒๕๖๖ - ๒๕๗๐)

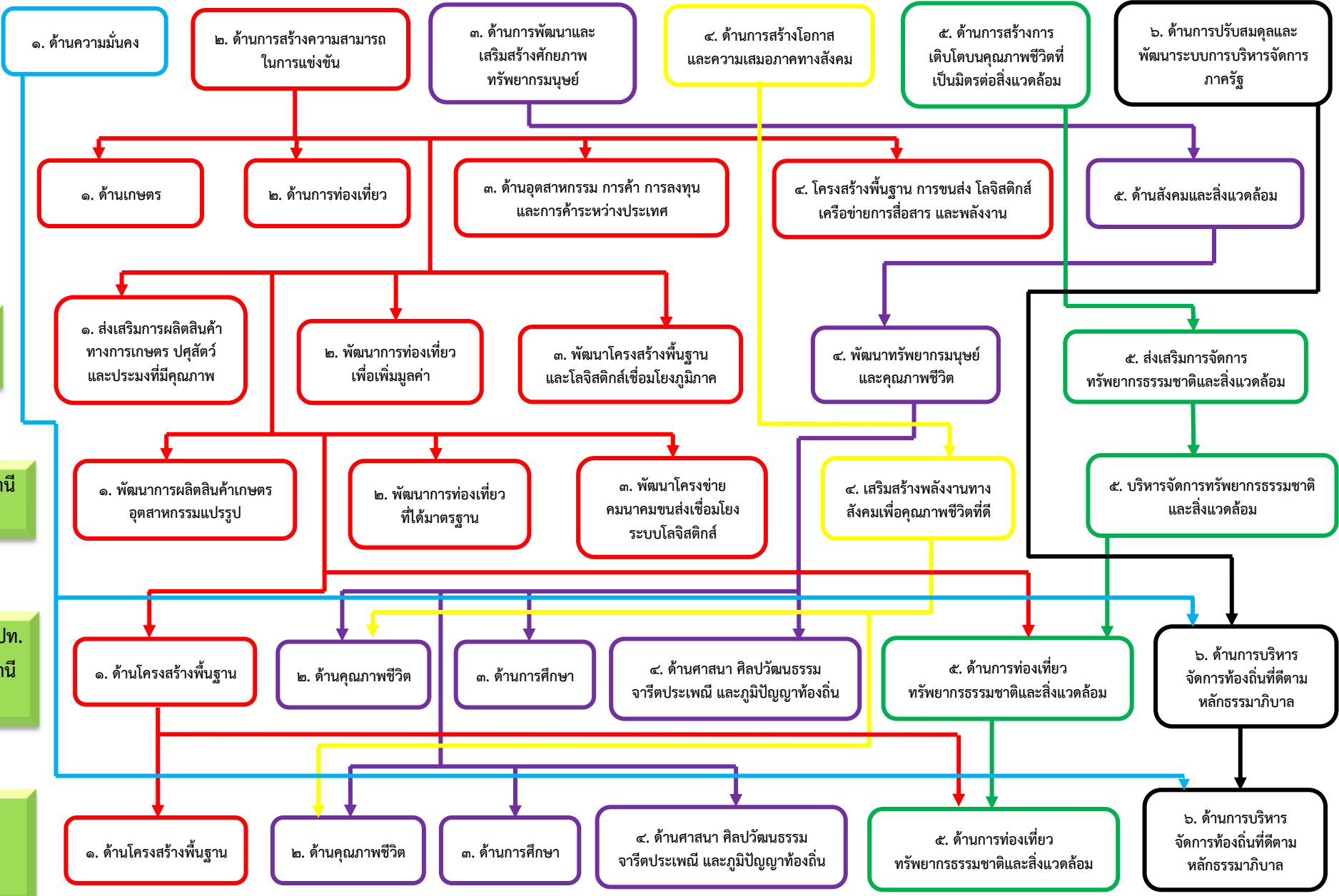

### ๓. การวิเคราะห์เพื่อพัฒนาท้องถิ่น

#### ๓.๑ การวิเคราะห์กรอบการจัดทำยุทธศาสตร์ขององค์กรปกครองส่วนท้องถิ่น

การจัดทำแผนพัฒนาท้องถิ่น (พ.ศ.๒๕๖๖ – ๒๕๗๐) ฉบับทบทวน ครั้งที่ ๑/๒๕๖๖ ของเทศบาลตำบลเวียง ได้ใช้การวิเคราะห์ SWOT Analysis ปัจจัยและสถานการณ์การเปลี่ยนแปลงที่มีผลต่อการพัฒนา ซึ่งมีรายละเอียดดังนี้

จุดแข็ง (S : Strengths) คือ การมองหาจุดเด่น ข้อดีภายในของตำบลเวียง

จุดอ่อน (W : Weakness) คือ การมองหาจุดด้อย ข้อเสียภายในตำบลเวียง

โอกาส (O : Opportunities) คือ ปัจจัยภายนอกที่เป็นโอกาสในการพัฒนาตำบลเวียง

อุปสรรค (T : Treats) คือ ปัจจัยภายนอกที่เป็นอุปสรรคในการพัฒนาตำบลเวียง

ผลการวิเคราะห์ศักยภาพภายในตำบลเพื่อประเมินสถานการณ์การพัฒนาในปัจจุบันและโอกาสการพัฒนาในอนาคต ด้วยเทคนิค SWOT Analysis ซึ่งพิจารณาจากสภาพแวดล้อมทั้งภายในและภายนอกองค์กร ผลปรากฏดังนี้

#### ๑) จุดแข็ง (S : Strength)

#### ๒) จุดอ่อน (w : Weaknesses)

จุดแข็ง	จุดอ่อน
<b>๑. ด้านเศรษฐกิจ</b> ๑.๑ อาชีพหลักของประชาชนในตำบลเวียง คือ การประกอบอาชีพเกษตรกรรม ๑.๒ มีสินค้าและผลิตภัณฑ์โดดเด่น ได้แก่ ไข่เค็มไชยา	<b>๑. ด้านเศรษฐกิจ</b> ๑.๑ การส่งเสริมและสนับสนุนวิสาหกิจชุมชนและกลุ่มอาชีพยังน้อย ๑.๒ ไม่มีตลาดกลางจำหน่ายสินค้าท้องถิ่น
<b>๒. ด้านสังคม</b> ๒.๑ มีขนบธรรมเนียม วัฒนธรรม และประเพณีที่เป็นเอกลักษณ์ เช่น ประเพณีสงกรานต์แห่ฟ้อน เวียงพวงมณี ประเพณีสวดทุ่ง เป็นต้น ๒.๒ มีศูนย์ถ่ายทอดภูมิปัญญาท้องถิ่นไก่ชน ไชยา ๒.๓ มีสถานที่ท่องเที่ยวหลายแห่ง เช่น วัดศรีเวียง วัดวชิราราม วัดพระบรมธาตุไชยาราชวรวิหาร พิพิธภัณฑสถานแห่งชาติไชยา ถ้ำพระพุทธรูป บ่อเจ็ดแห่ง สระน้ำประมง เป็นต้น ๒.๔ มีโรงพยาบาลส่งเสริมสุขภาพตำบลในพื้นที่	<b>๒. ด้านสังคม</b> ๒.๑ ประชากรแฝงมีจำนวนมาก ๒.๒ ผู้สูงอายุในตำบลเวียงมีจำนวนเพิ่มมากขึ้น อัตราการเกิดลดลง
<b>๓. การศึกษา</b> ๓.๑ มีโรงเรียนสังกัด สพฐ. ๒ แห่ง โรงเรียนสังกัดเอกชน ๑ แห่ง และมีศูนย์พัฒนาเด็กเล็ก สังกัดเทศบาลตำบลเวียง ๒ แห่ง	<b>๓. การศึกษา</b> ๓.๑ บุคลากรทางการศึกษาไม่เพียงพอ ๓.๒ เยาวชนส่วนใหญ่ได้รับการศึกษาไม่ถึงเกณฑ์ เนื่องจากขาดแคลนทุนทรัพย์
<b>๔. ด้านโครงสร้างพื้นฐาน</b> ๔.๑ เส้นทางคมนาคมติดต่อหลายตำบล ๔.๒ มีถนนเชื่อมโยงภายในตำบลหลายสาย ๔.๓ มีไฟฟ้าและประปาใช้อย่างทั่วถึง	<b>๔. ด้านโครงสร้างพื้นฐาน</b> ๔.๑ งบประมาณด้านการพัฒนาโครงสร้างพื้นฐานมีอยู่อย่างจำกัด เมื่อเทียบกับความต้องการของประชาชน ๔.๒ ปัญหาถนนชำรุด เนื่องจากเกิดอุทกภัยเป็นประจำทุกปี

๑) จุดแข็ง (S : Strength) (ต่อ)

๒) จุดอ่อน (w : Weaknesses) (ต่อ)

จุดแข็ง	จุดอ่อน
<p>๕. ด้านเทคโนโลยีสารสนเทศ</p> <p>๕.๑ การประชาสัมพันธ์ข้อมูลข่าวสารภายในตำบลหลากหลายช่องทาง เช่น LINE FACEBOOK และเว็บไซต์หลักของหน่วยงาน www.weang.go.th</p>	<p>๕. ด้านเทคโนโลยีสารสนเทศ</p> <p>๕.๑ สัญญาณโทรศัพท์และอินเทอร์เน็ตยังไม่ครอบคลุมทุกเครือข่ายและทุกพื้นที่</p> <p>๕.๒ การขาดความรู้ในการใช้เทคโนโลยีสารสนเทศ</p>
<p>๖. ด้านทรัพยากรธรรมชาติและสิ่งแวดล้อม</p> <p>๖.๑ มีทรัพยากรธรรมชาติอุดมสมบูรณ์</p> <p>๖.๒ มีพื้นที่กักเก็บน้ำหลายแห่ง</p> <p>๖.๓ มีป่าชุมชนในพื้นที่</p>	<p>๖. ด้านทรัพยากรธรรมชาติและสิ่งแวดล้อม</p> <p>๖.๑ การจัดการขยะมูลฝอยไม่เป็นระบบ</p> <p>๖.๒ ปริมาณขยะมูลฝอยภายในตำบลมีปริมาณมาก</p> <p>๖.๓ ขาดความร่วมมือของประชาชนในการจัดการขยะมูลฝอย</p> <p>๖.๔ ขาดความร่วมมือของประชาชนในการรักษาสิ่งแวดล้อม</p>
<p>๗. ด้านการบริหาร</p> <p>๗.๑ การจัดแบ่งโครงสร้างการบริหารมีความชัดเจน</p> <p>๗.๒ ผู้บริหารท้องถิ่นกำหนดนโยบายภายในกรอบกฎหมาย</p> <p>๗.๓ การบริหารงานมีความคล่องตัว</p> <p>๗.๔ ประชาชนมีส่วนร่วมในการบริหารราชการ</p>	<p>๗. ด้านการบริหาร</p> <p>๗.๑ ภารกิจถ่ายโอนบางภารกิจเป็นเรื่องใหม่สำหรับองค์กรปกครองส่วนท้องถิ่น</p>
<p>๘. ด้านบุคลากร</p> <p>๘.๑ บุคลากรส่วนใหญ่มีภูมิลำเนาอยู่ในเขตตำบลเวียงทำให้เข้าใจปัญหาภายในตำบลได้ดียิ่งขึ้น และสามารถสื่อสารกับประชาชนได้อย่างรวดเร็วและทั่วถึง</p> <p>๘.๒ กำหนดกรอบอัตรากำลังได้ตามภารกิจ</p>	<p>๘. ด้านบุคลากร</p> <p>๘.๑ บุคลากรที่มีความชำนาญเฉพาะทางด้านการช่างมีไม่เพียงพอ</p>
<p>๙. ด้านงบประมาณ</p> <p>๙.๑ มีรายได้จากการจัดเก็บภาษีเป็นของตนเอง</p> <p>๙.๒ ได้รับเงินอุดหนุนเฉพาะกิจอย่างต่อเนื่อง</p>	<p>๙. ด้านงบประมาณ</p> <p>๙.๑ การจัดสรรเงินอุดหนุนทั่วไปและเงินอุดหนุนเฉพาะกิจมีความล่าช้า ไม่แน่นอน ทำให้การพัฒนาล่าช้า</p> <p>๙.๒ งบประมาณในการบริหารงานมีอยู่จำกัด เมื่อเทียบกับความต้องการของประชาชนที่มีจำนวนมาก</p>

๓) โอกาส (O : Opportunities)

๔) อุปสรรค (T : Threats)

โอกาส	อุปสรรค
<p>๑. ด้านเศรษฐกิจ</p> <p>๑.๑ การส่งเสริมสินค้า OTOP ให้เป็นที่รู้จักมากขึ้นผ่านทางช่องทางออนไลน์</p> <p>๑.๒ การพัฒนาวิสาหกิจชุมชนและกลุ่มอาชีพให้มีความเข้มแข็ง</p> <p>๑.๓ การสร้างตลาดกลางจำหน่ายสินค้าท้องถิ่น</p> <p>๑.๔ การสร้างศูนย์กลางผลิตทางการเกษตร</p>	<p>๑. ด้านเศรษฐกิจ</p> <p>๑.๑ ประชาชนส่วนใหญ่ในตำบลเวียงประกอบอาชีพเกษตรกรรม รายได้หลัก จึงมาจากการขายผลผลิตทางการเกษตร ทำให้รายได้ของเกษตรกรไม่แน่นอน เพราะราคาผลผลิตขึ้นอยู่กับสภาวะทางเศรษฐกิจของประเทศ</p> <p>๑.๒ เกษตรกรขาดความรู้ในการนำเทคโนโลยีใหม่ ๆ มาประยุกต์ใช้ในการปรับปรุงคุณภาพและเพิ่มผลผลิต</p>

๓) โอกาส (O : Opportunities) (ต่อ)

๔) อุปสรรค (T : Threats) (ต่อ)

โอกาส	อุปสรรค
<p><b>๒. ด้านสังคม</b></p> <p>๒.๑ การพัฒนาแหล่งท่องเที่ยวเชิงอนุรักษ์</p>	<p><b>๒. ด้านสังคม</b></p> <p>๒.๑ ปัญหาทางการเมือง เศรษฐกิจ และสังคมของประเทศ ส่งผลต่อการเกิดอัตราการว่างงาน ทำให้เกิดปัญหาอาชญากรรมและยาเสพติดเพิ่มมากขึ้น</p>
<p><b>๓. การศึกษา</b></p> <p>๓.๑ การพัฒนาคุณภาพการศึกษาให้ได้มาตรฐาน</p>	<p><b>๓. การศึกษา</b></p> <p>๓.๑ การขาดการมีส่วนร่วมของโรงเรียน ผู้ปกครอง และชุมชน</p>
<p><b>๔. ด้านโครงสร้างพื้นฐาน</b></p> <p>๔.๑ การเชื่อมโยงเส้นทางคมนาคมสู่การท่องเที่ยว</p> <p>๔.๒ การพัฒนาระบบน้ำประปาให้สะอาดได้มาตรฐาน</p>	<p><b>๔. ด้านโครงสร้างพื้นฐาน</b></p> <p>๔.๑ ปัญหาถนนชำรุดจากภัยธรรมชาติและการกัดเซาะของน้ำ</p> <p>๔.๒ งบประมาณที่มีอยู่จำกัด</p>
<p><b>๕. ด้านเทคโนโลยีสารสนเทศ</b></p> <p>๕.๑ การเข้าถึงข้อมูลข่าวสารภายในตำบลได้อย่างสะดวกและรวดเร็ว</p> <p>๕.๒ การประยุกต์ใช้เทคโนโลยีสารสนเทศในการปฏิบัติงาน เช่น การประชุมผ่านทางช่องทางออนไลน์ (โปรแกรม Zoom Meeting) เป็นต้น</p>	<p><b>๕. ด้านเทคโนโลยีสารสนเทศ</b></p> <p>๕.๑ ความก้าวหน้าของเทคโนโลยีสารสนเทศอย่างรวดเร็ว</p>
<p><b>๖. ด้านทรัพยากรธรรมชาติและสิ่งแวดล้อม</b></p> <p>๖.๑ การอนุรักษ์ทรัพยากรธรรมชาติและสิ่งแวดล้อมสู่การท่องเที่ยวอย่างยั่งยืน</p> <p>๖.๒ การจัดการขยะมูลฝอยแบบครบวงจร</p>	<p><b>๖. ด้านทรัพยากรธรรมชาติและสิ่งแวดล้อม</b></p> <p>๖.๑ การขาดความร่วมมือของประชาชนในการอนุรักษ์ทรัพยากรธรรมชาติและสิ่งแวดล้อม</p> <p>๖.๒ การขาดความร่วมมือของประชาชนในการลดปริมาณขยะและการคัดแยกขยะ</p>
<p><b>๗. ด้านการบริหาร</b></p> <p>๗.๑ การพัฒนาตำบลเวียงที่สอดคล้องและตรงตามความต้องการของประชาชน</p> <p>๗.๒ การบริหารงานแบบบูรณาการ ประสานความร่วมมือในการพัฒนาตำบลเวียงมากขึ้น</p>	<p><b>๗. ด้านการบริหาร</b></p> <p>๗.๑ ระเบียบ/กฎหมาย มีการเปลี่ยนแปลงอยู่ตลอดเวลา ไม่ชัดเจน และไม่เอื้ออำนวยต่อการบริหารงาน</p>
<p><b>๘. ด้านบุคลากร</b></p> <p>๘.๑ การส่งเสริมและพัฒนาศักยภาพบุคลากรสู่ความเป็นมืออาชีพ</p>	<p><b>๘. ด้านบุคลากร</b></p> <p>๘.๑ ระเบียบ/กฎหมาย มีการเปลี่ยนแปลงอยู่เสมอ ทำให้การปฏิบัติงานของบุคลากรไม่ทันต่อเหตุการณ์</p>
<p><b>๙. ด้านงบประมาณ</b></p> <p>๙.๑ การได้รับเงินอุดหนุนเฉพาะกิจอย่างต่อเนื่อง</p>	<p><b>๙. ด้านงบประมาณ</b></p> <p>๙.๑ การจัดสรรเงินอุดหนุนทั่วไปและเงินอุดหนุนเฉพาะกิจ มีความล่าช้า ไม่แน่นอน ทำให้การพัฒนาล่าช้า</p>



## ๓.๒ การประเมินสถานการณ์สภาพแวดล้อมภายนอกที่เกี่ยวข้อง

### ๑. การเกิดโรคอุบัติใหม่/อุบัติซ้ำ

ประเทศไทยได้ประสบกับสถานการณ์การแพร่ระบาดของโรคติดเชื้อไวรัสโคโรนา 2019 (COVID-19) รัฐบาลได้ประกาศสถานการณ์ฉุกเฉินในทุกเขตท้องที่ทั่วราชอาณาจักร เพื่อควบคุมสถานการณ์การแพร่ระบาดของโรคฯ ตั้งแต่วันที่ ๒๖ มีนาคม ๒๕๖๓ เป็นต้นมา ซึ่งส่งผลให้การดำเนินโครงการไม่เป็นไปตามแผนที่กำหนดไว้ ไม่สามารถจัดโครงการได้ตามมาตรการของรัฐบาล องค์กรปกครองส่วนท้องถิ่น ซึ่งถือเป็นภาคส่วนที่มีความสำคัญในการร่วมแก้ปัญหาวิกฤตดังกล่าว และต้องเผชิญกับความท้าทายมากมายในการปฏิบัติภารกิจต่าง ๆ ให้สถานการณ์ผ่านพ้นไปได้ด้วยดี จึงจำเป็นต้องมีแผนการหรือมาตรการรองรับ กรณีเกิดโรคอุบัติใหม่/อุบัติซ้ำ ในอนาคต

### ๒. สภาวะทางเศรษฐกิจของประเทศ

การพัฒนาเศรษฐกิจท้องถิ่นเป็นฐานรากของการพัฒนาเศรษฐกิจของประเทศ และการพัฒนาเศรษฐกิจท้องถิ่นเป็นภารกิจเชิงยุทธศาสตร์ที่มีความสำคัญลำดับแรก ๆ ขององค์กรปกครองส่วนท้องถิ่น ถ้าเศรษฐกิจท้องถิ่นไม่ดี เมืองซบเซา เต็มไปด้วยคนว่างงาน โรงงานร้านค้าปิดกิจการ ท้องถิ่นก็เก็บภาษีไม่ได้ เมืองก็อยู่ไม่ได้ ในทางตรงกันข้าม เมืองที่มีเศรษฐกิจท้องถิ่นดี คนมีงานทำ มีโรงงานร้านค้าเปิดกิจการเพิ่มขึ้นทุกวัน องค์กรปกครองส่วนท้องถิ่นก็มีรายได้เพิ่มมากขึ้น เพื่อนำงบประมาณไปปรับปรุงคุณภาพการบริการสาธารณะให้ดียิ่งขึ้นต่อไป

### ๓. การเปลี่ยนแปลงด้านการเมือง การปกครอง

การเปลี่ยนแปลงในการบริหารงานภายในประเทศที่จะส่งผลกระทบต่อการทำงานขององค์กรปกครองส่วนท้องถิ่น อาทิเช่น การบริหารงานของรัฐบาลชุดใหม่จะส่งผลต่อองค์กรปกครองส่วนท้องถิ่นอย่างไร การเพิ่มขึ้นหรือลดลงของการจัดสรรเงินงบประมาณให้แก่องค์กรปกครองส่วนท้องถิ่น เป็นต้น จึงจำเป็นต้องมีการรองรับหรือปรับเปลี่ยนวิธีการดำเนินงานให้สอดคล้องกับการเปลี่ยนแปลงด้านการเมือง การปกครอง ที่เปลี่ยนแปลงไปในอนาคต

ส่วนที่ ๓  
การนำแผนพัฒนาท้องถิ่นไปสู่การปฏิบัติ

๓.๑ ยุทธศาสตร์การพัฒนาท้องถิ่นและยุทธศาสตร์ระดับมหภาคเพื่อนำไปสู่การปฏิบัติ

ที่	ยุทธศาสตร์ชาติ ๒๐ ปี	แผนพัฒนาเศรษฐกิจฯ (ฉบับที่ ๑๓)	SDGs	ยุทธศาสตร์จังหวัด	ยุทธศาสตร์การพัฒนาระดับของ อปท. ในเขตจังหวัด สฎ.	ยุทธศาสตร์ ทต.เวียง	กลยุทธ์	แผนงาน	หน่วยงานรับผิดชอบหลัก
๑	ยุทธศาสตร์ที่ ๒ การสร้างความสามารถในการแข่งขัน	หมวดหมู่ที่ ๕ ไทยเป็นประตูการค้า การลงทุนฯ	เป้าหมายที่ ๙ โครงสร้างพื้นฐาน นวัตกรรมฯ	ประเด็นการพัฒนาที่ ๓ การพัฒนาโครงข่ายคมนาคมขนส่งฯ	ยุทธศาสตร์ที่ ๑ ด้านโครงสร้างพื้นฐาน	ยุทธศาสตร์ที่ ๑ ด้านโครงสร้างพื้นฐาน	กลยุทธ์ที่ ๑ พัฒนาโครงสร้างพื้นฐานทั้งสาธารณูปโภคและสาธารณูปการให้ได้มาตรฐานปลอดภัย ทัวถึง และเพียงพอ	๑. แผนงานอุตสาหกรรม และการโยธา	กองช่าง
๒	ยุทธศาสตร์ที่ ๓ การพัฒนาและเสริมสร้างศักยภาพทรัพยากรมนุษย์ และยุทธศาสตร์ที่ ๔ ด้านการสร้างโอกาสและความเสมอภาคทางสังคม	หมวดหมู่ที่ ๙ ไทยมีความยากจนข้ามรุ่นลดลงฯ	เป้าหมายที่ ๓ สร้างหลักประกันว่าคนมีชีวิตที่มีสุขภาพที่ดีฯ	ประเด็นการพัฒนาที่ ๔ เสริมสร้างพลังทางสังคมเพื่อคุณภาพชีวิตที่ดี	ยุทธศาสตร์ที่ ๒ ด้านคุณภาพชีวิต	ยุทธศาสตร์ที่ ๒ ด้านคุณภาพชีวิต	กลยุทธ์ที่ ๒ ส่งเสริม สนับสนุน และพัฒนาคุณภาพชีวิตอย่างทัวถึง เข้มแข็ง และยั่งยืน	๑. แผนการรักษาความสงบภายใน ๒. แผนงานสาธารณสุข ๓. แผนงานสังคมสงเคราะห์ ๔. แผนงานสร้างเสริมเข้มแข็งของชุมชน	สำนักปลัด
๓	ยุทธศาสตร์ที่ ๓ การพัฒนาและเสริมสร้างศักยภาพทรัพยากรมนุษย์	หมวดหมู่ที่ ๑๒ ไทยมีกำลังคนสมรรถนะสูง มุ่งเรียนรู้อย่างต่อเนื่องฯ	เป้าหมายที่ ๔ สร้างหลักประกันว่าทุกคนมีการศึกษาที่มีคุณภาพ	ประเด็นการพัฒนาที่ ๔ เสริมสร้างพลังทางสังคมเพื่อคุณภาพชีวิตที่ดี	ยุทธศาสตร์ที่ ๓ ด้านการศึกษา	ยุทธศาสตร์ที่ ๓ ด้านการศึกษา	กลยุทธ์ที่ ๓ ส่งเสริม สนับสนุน และพัฒนาการศึกษา การกีฬา และนันทนาการอย่างมีคุณภาพให้กับประชาชนทุกช่วงวัย	๑. แผนงานการศึกษา ๒. แผนงานสาธารณสุข ๓. แผนงานการศาสนา วัฒนธรรมและนันทนาการ	สำนักปลัด
๔	ยุทธศาสตร์ที่ ๓ การพัฒนาและเสริมสร้างศักยภาพทรัพยากรมนุษย์	หมวดหมู่ที่ ๑๒ ไทยมีกำลังคนสมรรถนะสูง มุ่งเรียนรู้อย่างต่อเนื่องฯ	เป้าหมายที่ ๔ สร้างหลักประกันว่าทุกคนมีการศึกษาที่มีคุณภาพ	ประเด็นการพัฒนาที่ ๔ เสริมสร้างพลังทางสังคมเพื่อคุณภาพชีวิตที่ดี	ยุทธศาสตร์ที่ ๔ ด้านศาสนา ศิลปวัฒนธรรม จารีตประเพณี และภูมิปัญญาท้องถิ่น	ยุทธศาสตร์ที่ ๔ ด้านศาสนา ศิลปวัฒนธรรม จารีตประเพณี และภูมิปัญญาท้องถิ่น	กลยุทธ์ที่ ๔ ทำนุบำรุงศาสนา ส่งเสริม สนับสนุน ศิลปวัฒนธรรม จารีตประเพณี และภูมิปัญญาท้องถิ่นให้คงอยู่สืบไป	๑. แผนงานการศาสนา วัฒนธรรมและนันทนาการ	สำนักปลัด
๕	ยุทธศาสตร์ที่ ๕ การสร้างการเติบโตบนคุณภาพชีวิตที่เป็นมิตรต่อสิ่งแวดล้อม	หมวดหมู่ที่ ๑๐ ไทยมีเศรษฐกิจหมุนเวียนและสังคมคาร์บอนต่ำ	เป้าหมายที่ ๑๕ ปกป้อง ปันฟู และสนับสนุนการใช้ระบบนิเวศบนบกอย่างยั่งยืน	ประเด็นการพัฒนาที่ ๒ พัฒนาการท่องเที่ยวที่ได้มาตรฐานเพิ่มสุขความยั่งยืนและประเด็นการพัฒนาที่ ๕ บริหารจัดการทรัพยากรธรรมชาติและสิ่งแวดล้อมฯ	ยุทธศาสตร์ที่ ๕ ด้านการท่องเที่ยว ทรัพยากรธรรมชาติและสิ่งแวดล้อม	ยุทธศาสตร์ที่ ๕ ด้านการท่องเที่ยว ทรัพยากรธรรมชาติและสิ่งแวดล้อม	กลยุทธ์ที่ ๕ พัฒนา ปรับปรุงอนุรักษ์ และฟื้นฟู การท่องเที่ยว ทรัพยากรธรรมชาติและสิ่งแวดล้อมอย่างยั่งยืน	๑. แผนงานสาธารณสุข ๒. แผนงานการศาสนา วัฒนธรรมและนันทนาการ ๓. แผนงานอุตสาหกรรม และการโยธา ๔. แผนงานการเกษตร	สำนักปลัด กองช่าง

๓.๑ ยุทธศาสตร์การพัฒนาท้องถิ่นและยุทธศาสตร์ระดับมหภาคเพื่อนำไปสู่การปฏิบัติ (ต่อ)

ที่	ยุทธศาสตร์ชาติ ๒๐ ปี	แผนพัฒนาเศรษฐกิจฯ (ฉบับที่ ๑๓)	SDGs	ยุทธศาสตร์จังหวัด	ยุทธศาสตร์การพัฒนาของ อปท. ในเขตจังหวัด สฎ.	ยุทธศาสตร์ ทต.เวียง	กลยุทธ์	แผนงาน	หน่วยงานรับผิดชอบหลัก
๖	ยุทธศาสตร์ที่ ๖ การปรับสมดุลและพัฒนาระบบการบริหารจัดการภาครัฐ	หมวดหมู่ที่ ๑๓ ไทยมีภาครัฐที่ทันสมัย มีประสิทธิภาพ	เป้าหมายที่ ๑๗ เสริมสร้างความเข้มแข็งให้แก่งlobal การดำเนินงานและฟื้นฟูหุ้นส่วนความร่วมมือระดับโลก	ประเด็นการพัฒนาที่ ๔ เสริมสร้างพลังทางสังคมเพื่อคุณภาพชีวิตที่ดี	ยุทธศาสตร์ที่ ๖ ด้านการบริหารจัดการท้องถิ่นที่ดีตามหลักธรรมาภิบาล	ยุทธศาสตร์ที่ ๖ ด้านการบริหารจัดการท้องถิ่นที่ดีตามหลักธรรมาภิบาล	กลยุทธ์ที่ ๖ การบริหารจัดการท้องถิ่นตามหลักธรรมาภิบาล	๑. แผนงานบริหารทั่วไป ๒. แผนงานอุตสาหกรรมและการโยธา ๓. แผนงานการพาณิชย์	สำนักปลัด กองคลัง
รวม	๕ ยุทธศาสตร์	๕ หมวดหมู่	๕ เป้าหมาย	๔ ประเด็นการพัฒนา	๖ ยุทธศาสตร์	๖ ยุทธศาสตร์	๖ กลยุทธ์	๑๑ แผนงาน	๓ หน่วยงาน

บัญชีสรุปโครงการพัฒนา  
แผนพัฒนาท้องถิ่น (พ.ศ. ๒๕๖๖ -๒๕๗๐) ฉบับทบทวน ครั้งที่ ๑/๒๕๖๖  
เทศบาลตำบลเวียง อำเภอไชยา จังหวัดสุราษฎร์ธานี

แบบ ผ.๐๑

๓.๒ บัญชีโครงการพัฒนาท้องถิ่น

ยุทธศาสตร์ กลยุทธ์ แผนงาน	ปี ๒๕๖๖		ปี ๒๕๖๗		ปี ๒๕๖๘		ปี ๒๕๖๙		ปี ๒๕๗๐		รวม ๕ ปี	
	จำนวน โครงการ	งบประมาณ (บาท)	จำนวน โครงการ	งบประมาณ (บาท)	จำนวน โครงการ	งบประมาณ (บาท)	จำนวน โครงการ	งบประมาณ (บาท)	จำนวน โครงการ	งบประมาณ (บาท)	จำนวน โครงการ	งบประมาณ (บาท)
<b>ยุทธศาสตร์ที่ ๑ ด้านโครงสร้างพื้นฐาน</b>												
<b>กลยุทธ์ที่ ๑ พัฒนาโครงสร้างพื้นฐานทั้งสาธารณูปโภคและสาธารณูปการให้ได้มาตรฐาน ปลอดภัย ทิวถึง และเพียงพอ</b>												
๑. แผนงานอุตสาหกรรมและการโยธา	๒๔	๕๒,๐๕๑,๒๑๐	๒๙	๖๐,๖๗๔,๑๐๐	๒๖	๕๓,๘๖๕,๐๐๐	๑๗	๘,๑๖๕,๐๐๐	๑๖	๗,๐๑๐,๐๐๐	๑๑๒	๑๘๑,๗๖๕,๓๑๐
<b>รวม</b>	<b>๒๔</b>	<b>๕๒,๐๕๑,๒๑๐</b>	<b>๒๙</b>	<b>๖๐,๖๗๔,๑๐๐</b>	<b>๒๖</b>	<b>๕๓,๘๖๕,๐๐๐</b>	<b>๑๗</b>	<b>๘,๑๖๕,๐๐๐</b>	<b>๑๖</b>	<b>๗,๐๑๐,๐๐๐</b>	<b>๑๑๒</b>	<b>๑๘๑,๗๖๕,๓๑๐</b>
<b>ยุทธศาสตร์ที่ ๒ ด้านคุณภาพชีวิต</b>												
<b>กลยุทธ์ที่ ๒ ส่งเสริม สนับสนุน และพัฒนาคุณภาพชีวิตอย่างทั่วถึง เข้มแข็ง และยั่งยืน</b>												
๑. แผนการรักษาความสงบภายใน	๔	๑๐,๑๐๐,๐๐๐	๕	๑๐,๓๓๐,๐๐๐	๔	๑๐,๑๓๐,๐๐๐	๓	๑๓๐,๐๐๐	๓	๑๓๐,๐๐๐	๑๙	๓๐,๘๒๐,๐๐๐
๒. แผนงานสาธารณสุข	๔	๒๑๕,๐๐๐	๕	๒๖๕,๐๐๐	๖	๒,๒๖๕,๐๐๐	๕	๒๖๕,๐๐๐	๕	๒๖๕,๐๐๐	๒๕	๓,๒๗๕,๐๐๐
๓. แผนงานสังคมสงเคราะห์	๑	๑๐๐,๐๐๐	๑	๑๐๐,๐๐๐	๑	๑๐๐,๐๐๐	๑	๑๐๐,๐๐๐	๑	๑๐๐,๐๐๐	๕	๕๐๐,๐๐๐
๔. แผนงานสร้างความเข้มแข็งของชุมชน	๑๒	๓๐๐,๐๐๐	๑๔	๔๒๐,๐๐๐	๑๖	๑,๔๒๐,๐๐๐	๑๕	๙๒๐,๐๐๐	๑๖	๑,๐๒๐,๐๐๐	๗๓	๔,๐๘๐,๐๐๐
<b>รวม</b>	<b>๒๑</b>	<b>๑๐,๗๑๕,๐๐๐</b>	<b>๒๕</b>	<b>๑๑,๑๓๕,๐๐๐</b>	<b>๒๗</b>	<b>๑๓,๙๓๕,๐๐๐</b>	<b>๒๔</b>	<b>๑,๔๑๕,๐๐๐</b>	<b>๒๕</b>	<b>๑,๕๑๕,๐๐๐</b>	<b>๑๑๒</b>	<b>๓๘,๖๗๕,๐๐๐</b>
<b>ยุทธศาสตร์ที่ ๓ ด้านการศึกษา</b>												
<b>กลยุทธ์ที่ ๓ ส่งเสริม สนับสนุน และพัฒนาการศึกษา การกีฬา และนันทนาการ อย่างมีคุณภาพให้กับประชาชนทุกช่วงวัย</b>												
๑. แผนงานการศึกษา	๑๒	๓,๙๘๐,๐๐๐	๑๑	๓,๕๗๐,๐๐๐	๑๑	๓,๕๗๐,๐๐๐	๑๑	๓,๕๗๐,๐๐๐	๑๑	๓,๕๗๐,๐๐๐	๕๖	๑๘,๒๖๐,๐๐๐
๒. แผนงานสาธารณสุข	-	-	๑	๑๐,๐๐๐	๑	๑๐,๐๐๐	๑	๑๐,๐๐๐	๑	๑๐,๐๐๐	๔	๔๐,๐๐๐
๓. แผนงานการศาสนาวัฒนธรรม และนันทนาการ	๓	๑๖๐,๐๐๐	๓	๑๖๐,๐๐๐	๓	๑๖๐,๐๐๐	๓	๑๖๐,๐๐๐	๓	๑๖๐,๐๐๐	๑๕	๘๐๐,๐๐๐
<b>รวม</b>	<b>๑๕</b>	<b>๔,๑๔๐,๐๐๐</b>	<b>๑๕</b>	<b>๓,๗๔๐,๐๐๐</b>	<b>๑๕</b>	<b>๓,๗๔๐,๐๐๐</b>	<b>๑๕</b>	<b>๓,๗๔๐,๐๐๐</b>	<b>๑๕</b>	<b>๓,๗๔๐,๐๐๐</b>	<b>๗๕</b>	<b>๑๙,๑๐๐,๐๐๐</b>



บัญชีสรุปโครงการพัฒนา  
แผนพัฒนาท้องถิ่น (พ.ศ. ๒๕๖๖ - ๒๕๗๐) ฉบับทบทวน ครั้งที่ ๑/๒๕๖๖  
เทศบาลตำบลเวียง อำเภอไชยา จังหวัดสุราษฎร์ธานี

แบบ ผ.๐๑

๓.๒ บัญชีโครงการพัฒนาท้องถิ่น (ต่อ)

ยุทธศาสตร์ กลยุทธ์ แผนงาน	ปี ๒๕๖๖		ปี ๒๕๖๗		ปี ๒๕๖๘		ปี ๒๕๖๙		ปี ๒๕๗๐		รวม ๕ ปี	
	จำนวน โครงการ	งบประมาณ (บาท)	จำนวน โครงการ	งบประมาณ (บาท)	จำนวน โครงการ	งบประมาณ (บาท)	จำนวน โครงการ	งบประมาณ (บาท)	จำนวน โครงการ	งบประมาณ (บาท)	จำนวน โครงการ	งบประมาณ (บาท)
<b>ยุทธศาสตร์ที่ ๔ ด้านศาสนา ศิลปวัฒนธรรม จารีตประเพณี และภูมิปัญญาท้องถิ่น</b>												
<b>กลยุทธ์ที่ ๔ ทำนุบำรุงศาสนา ส่งเสริม สนับสนุน ศิลปวัฒนธรรม จารีตประเพณี และภูมิปัญญาท้องถิ่น ให้คงอยู่สืบไป</b>												
๑. แผนงานการศาสนาวัฒนธรรม และนันทนาการ	๑๓	๗๒๕,๐๐๐	๑๓	๗๒๕,๐๐๐	๑๓	๗๒๕,๐๐๐	๑๓	๗๒๕,๐๐๐	๑๓	๗๒๕,๐๐๐	๖๕	๓,๖๒๕,๐๐๐
<b>รวม</b>	<b>๑๓</b>	<b>๗๒๕,๐๐๐</b>	<b>๑๓</b>	<b>๗๒๕,๐๐๐</b>	<b>๑๓</b>	<b>๗๒๕,๐๐๐</b>	<b>๑๓</b>	<b>๗๒๕,๐๐๐</b>	<b>๑๓</b>	<b>๗๒๕,๐๐๐</b>	<b>๖๕</b>	<b>๓,๖๒๕,๐๐๐</b>
<b>ยุทธศาสตร์ที่ ๕ ด้านการท่องเที่ยว ทรัพยากรธรรมชาติและสิ่งแวดล้อม</b>												
<b>กลยุทธ์ที่ ๕ พัฒนา ปรับปรุง อนุรักษ์ และฟื้นฟู การท่องเที่ยว ทรัพยากรธรรมชาติและสิ่งแวดล้อมอย่างยั่งยืน</b>												
๑. แผนงานสาธารณสุข	๓	๑๒๐,๐๐๐	๓	๑๒๐,๐๐๐	๓	๑๒๐,๐๐๐	๓	๑๒๐,๐๐๐	๓	๑๒๐,๐๐๐	๑๕	๑,๕๐๐,๐๐๐
๒. แผนงานการศาสนา วัฒนธรรม และนันทนาการ	๒	๑๕๐,๐๐๐	๒	๑๕๐,๐๐๐	๒	๑๕๐,๐๐๐	๒	๑๕๐,๐๐๐	๒	๑๕๐,๐๐๐	๑๐	๗๕๐,๐๐๐
๓. แผนงานอุตสาหกรรมและการโยธา	-	-	๑	๒๐๐,๐๐๐	-	-	-	-	-	-	๑	๒๐๐,๐๐๐
๔. แผนงานการเกษตร	๒	๖๐,๐๐๐	๒	๖๐,๐๐๐	๗	๒,๕๖๔,๐๐๐	๒	๖๐,๐๐๐	๒	๖๐,๐๐๐	๑๕	๒,๗๖๔,๐๐๐
<b>รวม</b>	<b>๗</b>	<b>๓๓๐,๐๐๐</b>	<b>๘</b>	<b>๕๓๐,๐๐๐</b>	<b>๑๒</b>	<b>๒,๗๓๔,๐๐๐</b>	<b>๗</b>	<b>๓๓๐,๐๐๐</b>	<b>๗</b>	<b>๓๓๐,๐๐๐</b>	<b>๔๑</b>	<b>๕,๑๕๔,๐๐๐</b>
<b>ยุทธศาสตร์ที่ ๖ ด้านการบริหารจัดการท้องถิ่นที่ดีตามหลักธรรมาภิบาล</b>												
<b>กลยุทธ์ที่ ๖ การบริหารจัดการท้องถิ่นตามหลักธรรมาภิบาล</b>												
๑. แผนงานบริหารทั่วไป	๗	๓,๖๔๐,๐๐๐	๑๐	๔,๓๐๕,๐๐๐	๑๐	๔,๓๐๕,๐๐๐	๙	๑,๓๐๕,๐๐๐	๙	๑,๓๐๕,๐๐๐	๔๕	๑๔,๘๖๐,๐๐๐
๒. แผนงานอุตสาหกรรมและการโยธา	๒	๑๐,๐๕๐,๐๐๐	๓	๑๐,๐๘๐,๐๐๐	๓	๑๐,๐๘๐,๐๐๐	๒	๘๐,๐๐๐	๒	๘๐,๐๐๐	๑๒	๓๐,๓๗๐,๐๐๐
๓. แผนงานการพาณิชย์	-	-	-	-	-	-	-	-	-	-	-	-
<b>รวม</b>	<b>๙</b>	<b>๑๓,๖๙๐,๐๐๐</b>	<b>๑๓</b>	<b>๑๔,๓๘๕,๐๐๐</b>	<b>๑๓</b>	<b>๑๔,๓๘๕,๐๐๐</b>	<b>๑๑</b>	<b>๑,๓๘๕,๐๐๐</b>	<b>๑๑</b>	<b>๑,๓๘๕,๐๐๐</b>	<b>๕๗</b>	<b>๔๕,๖๑๕,๐๐๐</b>
<b>รวมทั้งสิ้น</b>	<b>๘๙</b>	<b>๘๑,๖๕๑,๒๑๐</b>	<b>๑๐๓</b>	<b>๙๑,๑๖๙,๑๐๐</b>	<b>๑๐๖</b>	<b>๘๙,๓๖๔,๐๐๐</b>	<b>๘๗</b>	<b>๑๕,๗๖๐,๐๐๐</b>	<b>๘๗</b>	<b>๑๕,๗๖๐,๐๐๐</b>	<b>๔๗๒</b>	<b>๒๙๓,๕๕๙,๓๑๐</b>

บัญชีสรุปโครงการพัฒนา  
ที่นำมาจากแผนพัฒนาหมู่บ้าน  
เทศบาลตำบลเวียง อำเภอไชยา จังหวัดสุราษฎร์ธานี

แบบ ผ.๐๑/๑

หมู่บ้าน	ปี ๒๕๖๖		ปี ๒๕๖๗		ปี ๒๕๖๘		ปี ๒๕๖๙		ปี ๒๕๗๐		รวม ๕ ปี	
	จำนวนโครงการ	งบประมาณ (บาท)	จำนวนโครงการ	งบประมาณ (บาท)	จำนวนโครงการ	งบประมาณ (บาท)	จำนวนโครงการ	งบประมาณ (บาท)	จำนวนโครงการ	งบประมาณ (บาท)	จำนวนโครงการ	งบประมาณ (บาท)
หมู่ที่ ๑ บ้านเชิงสมอ	-	-	-	-	๒	๓,๒๐๐,๐๐๐	๒	๑,๕๐๐,๐๐๐	๑	๑๙๔,๔๐๐	๕	๔,๘๙๔,๔๐๐
รวม	-	-	-	-	๒	๓,๒๐๐,๐๐๐	๒	๑,๕๐๐,๐๐๐	๑	๑๙๔,๔๐๐	๕	๔,๘๙๔,๔๐๐
หมู่ที่ ๒ บ้านกุล	-	-	๑	๑๒๕,๐๐๐	-	-	-	-	-	-	๑	๑๒๕,๐๐๐
รวม	-	-	๑	๑๒๕,๐๐๐	-	-	-	-	-	-	๑	๑๒๕,๐๐๐
หมู่ที่ ๓ บ้านโพธิ์	๒	๑,๐๕๐,๐๐๐	-	-	-	-	-	-	-	-	๒	๑,๐๕๐,๐๐๐
รวม	๒	๑,๐๕๐,๐๐๐	-	-	-	-	-	-	-	-	๒	๑,๐๕๐,๐๐๐
หมู่ที่ ๔ บ้านดอนพุด	-	-	๑	๑,๐๐๐,๐๐๐	๑	๑๕๐,๐๐๐	-	-	-	-	๒	๑,๑๕๐,๐๐๐
รวม	-	-	๑	๑,๐๐๐,๐๐๐	๑	๑๕๐,๐๐๐	-	-	-	-	๒	๑,๑๕๐,๐๐๐
หมู่ที่ ๕ บ้านสามสัก	๒	๒,๐๐๐,๐๐๐	๒	๒,๐๐๐,๐๐๐	-	-	-	-	๑	๕๗๖,๐๐๐	๕	๔,๕๗๖,๐๐๐
รวม	๒	๒,๐๐๐,๐๐๐	๒	๒,๐๐๐,๐๐๐	-	-	-	-	๑	๕๗๖,๐๐๐	๕	๔,๕๗๖,๐๐๐
รวมทั้งหมด	๔	๓,๐๕๐,๐๐๐	๔	๒,๑๒๕,๐๐๐	๓	๓,๓๕๐,๐๐๐	๒	๑,๕๐๐,๐๐๐	๒	๗๗๐,๔๐๐	๑๕	๑๑,๗๙๕,๔๐๐

รายละเอียดโครงการพัฒนา  
แผนพัฒนาท้องถิ่น (พ.ศ. ๒๕๖๖ - ๒๕๗๐) ฉบับทบทวน ครั้งที่ ๑/๒๕๖๖  
เทศบาลตำบลเวียง อำเภอไชยา จังหวัดสุราษฎร์ธานี

- ก. ยุทธศาสตร์ชาติ ๒๐ ปี ยุทธศาสตร์ที่ ๒ ด้านการสร้างความสามารถในการแข่งขัน
- ข. แผนพัฒนาเศรษฐกิจและสังคมแห่งชาติ ฉบับที่ ๑๓ (พ.ศ. ๒๕๖๖ - ๒๕๗๐) หมวดที่ ๕ ไทยเป็นประตูการค้าการลงทุนและยุทธศาสตร์ทางโลจิสติกส์ที่สำคัญของภูมิภาค
- ค. เป้าหมายการพัฒนาที่ยั่งยืน (SDGs) เป้าหมายที่ ๙ โครงสร้างพื้นฐาน นวัตกรรม และอุตสาหกรรม
- ง. ยุทธศาสตร์จังหวัดสุราษฎร์ธานี (พ.ศ. ๒๕๖๖ - ๒๕๗๐) ประเด็นการพัฒนาที่ ๓ การพัฒนาโครงข่ายคมนาคมขนส่งเชื่อมโยงระบบโลจิสติกส์
- จ. ยุทธศาสตร์การพัฒนาขององค์กรปกครองส่วนท้องถิ่นในเขตจังหวัดสุราษฎร์ธานี ยุทธศาสตร์ที่ ๑ ด้านโครงสร้างพื้นฐาน
๑. ยุทธศาสตร์การพัฒนาของเทศบาลตำบลเวียง ยุทธศาสตร์ที่ ๑ ด้านโครงสร้างพื้นฐาน
- ๑.๑ กลยุทธ์ที่ ๑. พัฒนาโครงสร้างพื้นฐานทั้งสาธารณูปโภคและสาธารณูปการให้ได้มาตรฐาน ปลอดภัย ทิวถึง และเพียงพอ
๑. แผนงานอุตสาหกรรมและการโยธา

ที่	โครงการ	วัตถุประสงค์	เป้าหมาย (ผลผลิตของโครงการ)	งบประมาณ					ตัวชี้วัด (KPI)	ผลลัพธ์ ที่คาดว่าจะได้รับ	หน่วยงาน รับผิดชอบ หลัก
				๒๕๖๖ (บาท)	๒๕๖๗ (บาท)	๒๕๖๘ (บาท)	๒๕๖๙ (บาท)	๒๕๗๐ (บาท)			
๑	โครงการก่อสร้าง ถนนคอนกรีต เสริมเหล็ก สายห้วยปลิง หมู่ที่ ๑	เพื่อให้ประชาชนได้รับ ความสะดวกในการ คมนาคมสัญจรและ มีเส้นทางในการขนส่ง ผลผลิตทางการเกษตร ที่ได้มาตรฐาน	ถนนคอนกรีตเสริมเหล็ก กว้าง ๕ เมตร ยาว ๒๐๕ เมตร หนา ๐.๑๕ เมตร หรือพื้นที่ผิวจราจรไม่น้อย กว่า ๑,๐๒๕ ตารางเมตร พร้อมรางระบายน้ำคอนกรีต เสริมเหล็กทั้ง ๒ ข้าง ความยาวไม่น้อยกว่า ๓๕๐ เมตร ตามแบบแปลน ที่ ทต.เวียง กำหนด	๘๒๒,๐๐๐	๐	๐	๐	๐	มีเส้นทาง คมนาคม ที่ได้มาตรฐาน เพิ่มขึ้น ๑ เส้นทาง	ประชาชนสัญจร ไปมาได้สะดวก และมีเส้นทาง ในการขนส่งผลผลิต ทางการเกษตรที่ได้ มาตรฐาน	กองช่าง

รายละเอียดโครงการพัฒนา  
แผนพัฒนาท้องถิ่น (พ.ศ. ๒๕๖๖ - ๒๕๗๐) ฉบับทบทวน ครั้งที่ ๑/๒๕๖๖  
เทศบาลตำบลเวียง อำเภอไชยา จังหวัดสุราษฎร์ธานี

- ก. ยุทธศาสตร์ชาติ ๒๐ ปี ยุทธศาสตร์ที่ ๒ ด้านการสร้างความสามารถในการแข่งขัน
- ข. แผนพัฒนาเศรษฐกิจและสังคมแห่งชาติ ฉบับที่ ๑๓ (พ.ศ. ๒๕๖๖ - ๒๕๗๐) หมวดที่ ๕ ไทยเป็นประตูการค้าการลงทุนและยุทธศาสตร์ทางโลจิสติกส์ที่สำคัญของภูมิภาค
- ค. เป้าหมายการพัฒนาที่ยั่งยืน (SDGs) เป้าหมายที่ ๙ โครงสร้างพื้นฐาน นวัตกรรม และอุตสาหกรรม
- ง. ยุทธศาสตร์จังหวัดสุราษฎร์ธานี (พ.ศ. ๒๕๖๖ - ๒๕๗๐) ประเด็นการพัฒนาที่ ๓ การพัฒนาโครงข่ายคมนาคมขนส่งเชื่อมโยงระบบโลจิสติกส์
- จ. ยุทธศาสตร์การพัฒนาขององค์กรปกครองส่วนท้องถิ่นในเขตจังหวัดสุราษฎร์ธานี ยุทธศาสตร์ที่ ๑ ด้านโครงสร้างพื้นฐาน
๑. ยุทธศาสตร์การพัฒนาของเทศบาลตำบลเวียง ยุทธศาสตร์ที่ ๑ ด้านโครงสร้างพื้นฐาน
- ๑.๑ กลยุทธ์ที่ ๑. พัฒนาโครงสร้างพื้นฐานทั้งสาธารณูปโภคและสาธารณูปการให้ได้มาตรฐาน ปลอดภัย ทิวทัศน์ และเพียงพอ
๑. แผนงานอุตสาหกรรมและการโยธา

ที่	โครงการ	วัตถุประสงค์	เป้าหมาย (ผลผลิตของโครงการ)	งบประมาณ					ตัวชี้วัด (KPI)	ผลลัพธ์ ที่คาดว่าจะ ได้รับ	หน่วยงาน รับผิดชอบ หลัก
				๒๕๖๖ (บาท)	๒๕๖๗ (บาท)	๒๕๖๘ (บาท)	๒๕๖๙ (บาท)	๒๕๗๐ (บาท)			
๒	โครงการก่อสร้างถนนคอนกรีตเสริมเหล็กสายหน้าวัดพระบรมธาตุไชยา หมู่ที่ ๓	เพื่อให้ประชาชนได้รับความสะดวกในการคมนาคมสัญจร และมีเส้นทางในการขนส่งผลผลิตทางการเกษตรที่ได้มาตรฐาน	ถนนคอนกรีตเสริมเหล็ก กว้าง ๔ เมตร ยาว ๙๐ เมตร หนา ๐.๑๕ เมตร หรือพื้นที่ผิวจราจรไม่น้อยกว่า ๓๖๐ ตารางเมตร พร้อมไหล่ทางดินลูกรังข้างละ ๐.๕๐ เมตร ตามแบบแปลนที่ ทต.เวียงกำหนด	๒๔๘,๐๐๐	๐	๐	๐	๐	มีเส้นทางคมนาคมที่ได้มาตรฐานเพิ่มขึ้น ๑ เส้นทาง	ประชาชนสัญจรไปมาได้สะดวก และมีเส้นทางในการขนส่งผลผลิตทางการเกษตรที่ได้มาตรฐาน	กองช่าง
๓	โครงการก่อสร้างถนนคอนกรีตเสริมเหล็กสายเขาหัวช้าง หมู่ที่ ๓	เพื่อให้ประชาชนได้รับความสะดวกในการคมนาคมสัญจร และมีเส้นทางในการขนส่งผลผลิตทางการเกษตรที่ได้มาตรฐาน	ถนนคอนกรีตเสริมเหล็ก กว้าง ๖ เมตร ยาว ๓๐๐ เมตร หนา ๐.๑๕ เมตร หรือพื้นที่ผิวจราจรไม่น้อยกว่า ๑,๘๐๐ ตารางเมตร พร้อมไหล่ทางดินลูกรังข้างละ ๐.๔๐ เมตร ตามแบบแปลนที่ ทต.เวียงกำหนด	๑,๒๘๕,๐๐๐	๐	๐	๐	๐	มีเส้นทางคมนาคมที่ได้มาตรฐานเพิ่มขึ้น ๑ เส้นทาง	ประชาชนสัญจรไปมาได้สะดวก และมีเส้นทางในการขนส่งผลผลิตทางการเกษตรที่ได้มาตรฐาน	กองช่าง

รายละเอียดโครงการพัฒนา  
แผนพัฒนาท้องถิ่น (พ.ศ. ๒๕๖๖ - ๒๕๗๐) ฉบับทบทวน ครั้งที่ ๑/๒๕๖๖  
เทศบาลตำบลเวียง อำเภอไชยา จังหวัดสุราษฎร์ธานี

- ก. ยุทธศาสตร์ชาติ ๒๐ ปี ยุทธศาสตร์ที่ ๒ ด้านการสร้างความสามารถในการแข่งขัน  
ข. แผนพัฒนาเศรษฐกิจและสังคมแห่งชาติ ฉบับที่ ๑๓ (พ.ศ. ๒๕๖๖ - ๒๕๗๐) หมวดที่ ๕ ไทยเป็นประตูการค้าการลงทุนและยุทธศาสตร์ทางโลจิสติกส์ที่สำคัญของภูมิภาค  
ค. เป้าหมายการพัฒนาที่ยั่งยืน (SDGs) เป้าหมายที่ ๙ โครงสร้างพื้นฐาน นวัตกรรม และอุตสาหกรรม  
ง. ยุทธศาสตร์จังหวัดสุราษฎร์ธานี (พ.ศ. ๒๕๖๖ - ๒๕๗๐) ประเด็นการพัฒนาก้าวหน้า ๓ การพัฒนาโครงข่ายคมนาคมขนส่งเชื่อมโยงระบบโลจิสติกส์  
จ. ยุทธศาสตร์การพัฒนาขององค์กรปกครองส่วนท้องถิ่นในเขตจังหวัดสุราษฎร์ธานี ยุทธศาสตร์ที่ ๑ ด้านโครงสร้างพื้นฐาน  
๑. ยุทธศาสตร์การพัฒนาของเทศบาลตำบลเวียง ยุทธศาสตร์ที่ ๑ ด้านโครงสร้างพื้นฐาน  
๑.๑ กลยุทธ์ที่ ๑. พัฒนาโครงสร้างพื้นฐานทั้งสาธารณูปโภคและสาธารณูปการให้ได้มาตรฐาน ปลอดภัย ทัวถึง และเพียงพอ  
๑. แผนงานอุตสาหกรรมและการโยธา

ที่	โครงการ	วัตถุประสงค์	เป้าหมาย (ผลผลิตของโครงการ)	งบประมาณ					ตัวชี้วัด (KPI)	ผลลัพธ์ ที่คาดว่าจะ ได้รับ	หน่วยงาน รับผิดชอบ หลัก
				๒๕๖๖ (บาท)	๒๕๖๗ (บาท)	๒๕๖๘ (บาท)	๒๕๖๙ (บาท)	๒๕๗๐ (บาท)			
๔	โครงการก่อสร้างถนนคอนกรีตเสริมเหล็กสายหนองเหมาและสะพาน หมู่ที่ ๕	เพื่อให้ประชาชนได้รับความสะดวกในการคมนาคมสัญจรและมีเส้นทางในการขนส่งผลผลิตทางการเกษตรที่ได้มาตรฐาน	ถนนคอนกรีตเสริมเหล็ก กว้าง ๖ เมตร ยาว ๑,๒๘๐ เมตร หนา ๐.๑๕ เมตร หรือพื้นที่ผิวจราจรไม่น้อยกว่า ๗,๖๘๐ ตารางเมตร พร้อมไหล่ทางดินลูกรังข้างละ ๐.๕๐ เมตร ตามแบบแปลน ทต.เวียง กำหนด	๘,๐๐๐,๐๐๐	๐	๐	๐	๐	มีเส้นทางคมนาคมที่ได้มาตรฐานเพิ่มขึ้น ๑ เส้นทาง	ประชาชนสัญจรไปมาได้สะดวกและมีเส้นทางในการขนส่งผลผลิตทางการเกษตรที่ได้มาตรฐาน	กองช่าง
๕	โครงการปรับปรุงประตुरะบายน้ำบ้านดอนพุด หมู่ที่ ๔	เพื่อเพิ่มประสิทธิภาพในการระบายน้ำลงสู่ลำคลอง	ติดตั้งประตुरะบายน้ำแบบมือหมุน (ตามแบบแปลนที่ ทต.เวียง กำหนด) พิกัด ๑๐๓๘๕๕๙.๐๐ N ๕๑๙๒๒๑.๐๐ E	๒๐๐,๐๐๐	๒๐๐,๐๐๐	๐	๐	๐	มีประตुरะบายน้ำที่ได้มาตรฐานเพิ่มขึ้น ๑ แห่ง	การระบายน้ำลงสู่ลำคลองมีประสิทธิภาพ	กองช่าง



รายละเอียดโครงการพัฒนา  
แผนพัฒนาท้องถิ่น (พ.ศ. ๒๕๖๖ - ๒๕๗๐) ฉบับทบทวน ครั้งที่ ๑/๒๕๖๖  
เทศบาลตำบลเวียง อำเภอไชยา จังหวัดสุราษฎร์ธานี

- ก. ยุทธศาสตร์ชาติ ๒๐ ปี ยุทธศาสตร์ที่ ๒ ด้านการสร้างความสามารถในการแข่งขัน
- ข. แผนพัฒนาเศรษฐกิจและสังคมแห่งชาติ ฉบับที่ ๑๓ (พ.ศ. ๒๕๖๖ - ๒๕๗๐) หมวดที่ ๕ ไทยเป็นประตูการค้าการลงทุนและยุทธศาสตร์ทางโลจิสติกส์ที่สำคัญของภูมิภาค
- ค. เป้าหมายการพัฒนาที่ยั่งยืน (SDGs) เป้าหมายที่ ๙ โครงสร้างพื้นฐาน นวัตกรรม และอุตสาหกรรม
- ง. ยุทธศาสตร์จังหวัดสุราษฎร์ธานี (พ.ศ. ๒๕๖๖ - ๒๕๗๐) ประเด็นการพัฒนาที่ ๓ การพัฒนาโครงข่ายคมนาคมขนส่งเชื่อมโยงระบบโลจิสติกส์
- จ. ยุทธศาสตร์การพัฒนาขององค์กรปกครองส่วนท้องถิ่นในเขตจังหวัดสุราษฎร์ธานี ยุทธศาสตร์ที่ ๑ ด้านโครงสร้างพื้นฐาน
๑. ยุทธศาสตร์การพัฒนาของเทศบาลตำบลเวียง ยุทธศาสตร์ที่ ๑ ด้านโครงสร้างพื้นฐาน
- ๑.๑ กลยุทธ์ที่ ๑. พัฒนาโครงสร้างพื้นฐานทั้งสาธารณูปโภคและสาธารณูปการให้ได้มาตรฐาน ปลอดภัย ทัวถึง และเพียงพอ
๑. แผนงานอุตสาหกรรมและการโยธา

ที่	โครงการ	วัตถุประสงค์	เป้าหมาย (ผลผลิตของโครงการ)	งบประมาณ					ตัวชี้วัด (KPI)	ผลลัพธ์ ที่คาดว่าจะ ได้รับ	หน่วยงาน รับผิดชอบ หลัก
				๒๕๖๖ (บาท)	๒๕๖๗ (บาท)	๒๕๖๘ (บาท)	๒๕๖๙ (บาท)	๒๕๗๐ (บาท)			
๖	โครงการบุกเบิก ถนนดินลูกรัง สายป่าพรุพัฒนา หมู่ที่ ๕	เพื่อให้ประชาชน ได้รับความสะดวก ในการคมนาคมสัญจร และมีเส้นทางในการ ขนส่งผลผลิตทางการ เกษตรที่ได้มาตรฐาน	ถนนดินลูกรัง ขนาดกว้าง ๖ เมตร ระยะทาง ๑,๔๕๐ เมตร หนาเฉลี่ย ๐.๔๐ เมตร หรือมีพื้นที่ไม่น้อยกว่า ๘,๗๐๐ ตารางเมตร ตามแบบแปลนที่ ทต.เวียง กำหนด	๑,๖๓๔,๐๐๐	๐	๐	๐	๐	มีเส้นทาง คมนาคมที่ได้ มาตรฐาน เพิ่มขึ้น ๑ เส้นทาง	ประชาชนสัญจร ไปมาได้สะดวก และมีเส้นทางใน การขนส่ง ผลผลิตทางการ เกษตรที่ได้ มาตรฐาน	กองช่าง
๗	โครงการก่อสร้างถนน คอนกรีตเสริมเหล็ก สายเกาะกลม หมู่ที่ ๕ (One Plan)	เพื่อให้ประชาชน ได้รับความสะดวก ในการคมนาคมสัญจร และมีเส้นทางในการ ขนส่งผลผลิตทางการ เกษตรที่ได้มาตรฐาน	ถนนคอนกรีตเสริมเหล็ก กว้าง ๕ เมตร ยาว ๑๔๐ เมตร หนา ๐.๑๕ เมตร หรือพื้นที่ผิวจราจรคอนกรีต เสริมเหล็กไม่น้อยกว่า ๗๐๐ ตารางเมตร พร้อมไหล่ทาง ดินลูกรัง ๒ ข้าง ๆ ละ ๐.๓๐ เมตร	๖๖๗,๐๐๐	๐	๐	๐	๐	มีเส้นทาง คมนาคมที่ได้ มาตรฐาน เพิ่มขึ้น ๑ เส้นทาง	ประชาชนสัญจร ไปมาได้สะดวก และมีเส้นทางใน การขนส่ง ผลผลิตทางการ เกษตรที่ได้ มาตรฐาน	กองช่าง

รายละเอียดโครงการพัฒนา  
แผนพัฒนาท้องถิ่น (พ.ศ. ๒๕๖๖ - ๒๕๗๐) ฉบับทบทวน ครั้งที่ ๑/๒๕๖๖  
เทศบาลตำบลเวียง อำเภอไชยา จังหวัดสุราษฎร์ธานี

- ก. ยุทธศาสตร์ชาติ ๒๐ ปี ยุทธศาสตร์ที่ ๒ ด้านการสร้างความสามารถในการแข่งขัน
- ข. แผนพัฒนาเศรษฐกิจและสังคมแห่งชาติ ฉบับที่ ๑๓ (พ.ศ. ๒๕๖๖ - ๒๕๗๐) หมวดที่ ๕ ไทยเป็นประตูการค้าการลงทุนและยุทธศาสตร์ทางโลจิสติกส์ที่สำคัญของภูมิภาค
- ค. เป้าหมายการพัฒนาที่ยั่งยืน (SDGs) เป้าหมายที่ ๙ โครงสร้างพื้นฐาน นวัตกรรม และอุตสาหกรรม
- ง. ยุทธศาสตร์จังหวัดสุราษฎร์ธานี (พ.ศ. ๒๕๖๖ - ๒๕๗๐) ประเด็นการพัฒนาที่ ๓ การพัฒนาโครงข่ายคมนาคมขนส่งเชื่อมโยงระบบโลจิสติกส์
- จ. ยุทธศาสตร์การพัฒนาขององค์กรปกครองส่วนท้องถิ่นในเขตจังหวัดสุราษฎร์ธานี ยุทธศาสตร์ที่ ๑ ด้านโครงสร้างพื้นฐาน
๑. ยุทธศาสตร์การพัฒนาของเทศบาลตำบลเวียง ยุทธศาสตร์ที่ ๑ ด้านโครงสร้างพื้นฐาน
- ๑.๑ กลยุทธ์ที่ ๑. พัฒนาโครงสร้างพื้นฐานทั้งสาธารณูปโภคและสาธารณูปการให้ได้มาตรฐาน ปลอดภัย ทิวทัศน์ และเพียงพอ
๑. แผนงานอุตสาหกรรมและการโยธา

ที่	โครงการ	วัตถุประสงค์	เป้าหมาย (ผลผลิตของโครงการ)	งบประมาณ					ตัวชี้วัด (KPI)	ผลลัพธ์ ที่คาดว่าจะได้รับ	หน่วยงาน รับผิดชอบ หลัก
				๒๕๖๖ (บาท)	๒๕๖๗ (บาท)	๒๕๖๘ (บาท)	๒๕๖๙ (บาท)	๒๕๗๐ (บาท)			
๘	โครงการก่อสร้างถนนคอนกรีตเสริมเหล็กสายวังคด หมู่ที่ ๓ ตำบลเวียง	เพื่อให้ประชาชนได้รับความสะดวกในการคมนาคมสัญจร และมีเส้นทางในการขนส่งผลผลิตทางการเกษตรที่ได้มาตรฐาน	ถนนคอนกรีตเสริมเหล็ก กว้าง ๕ เมตร ยาว ๓๐๐ เมตร หนา ๐.๑๕ เมตร หรือมีพื้นที่ไม่น้อยกว่า ๑,๕๐๐ ตารางเมตร ไหล่ทางดิน ลูกกรัง ๒ ข้างๆละ ๐.๕๐ เมตร ตามแบบแปลนที่ ทต.เวียงกำหนด	๙๘๘,๐๐๐	๐	๐	๐	๐	มีเส้นทางคมนาคมที่ได้มาตรฐานเพิ่มขึ้น ๑ เส้นทาง	ประชาชนสัญจรไปมาได้สะดวก และมีเส้นทางในการขนส่งผลผลิตทางการเกษตรที่ได้มาตรฐาน	กองช่าง
๙	โครงการก่อสร้างไฟฟ้าแสงสว่างสาธารณะถนนสายเลียบบลอบ้านในไร่ หมู่ที่ ๓ ตำบลเวียง	เพื่อให้ประชาชนได้มีไฟฟ้าใช้อย่างทั่วถึงทุกหมู่บ้านทุกครัวเรือน	ก่อสร้างไฟฟ้าแบบกิ่งเดี่ยว ชนิดเสาสูง ๖ เมตร โคมไฟถนน LED ๑๒ วัตต์ จำนวน ๒๕ ต้น พร้อมอุปกรณ์ควบคุม ตามแบบแปลนที่ ทต.เวียงกำหนด	๑,๒๗๗,๐๐๐	๐	๐	๐	๐	มีไฟฟ้าแสงสว่างถนนสาธารณะเพิ่มขึ้น ๑ สาย	ประชาชนมีไฟฟ้าแสงสว่างใช้อย่างทั่วถึง	กองช่าง

รายละเอียดโครงการพัฒนา  
แผนพัฒนาท้องถิ่น (พ.ศ. ๒๕๖๖ - ๒๕๗๐) ฉบับทบทวน ครั้งที่ ๑/๒๕๖๖  
เทศบาลตำบลเวียง อำเภอไชยา จังหวัดสุราษฎร์ธานี

- ก. ยุทธศาสตร์ชาติ ๒๐ ปี ยุทธศาสตร์ที่ ๒ ด้านการสร้างความสามารถในการแข่งขัน  
ข. แผนพัฒนาเศรษฐกิจและสังคมแห่งชาติ ฉบับที่ ๑๓ (พ.ศ. ๒๕๖๖ - ๒๕๗๐) หมุดหมายที่ ๕ ไทยเป็นประตูการค้าการลงทุนและยุทธศาสตร์ทางโลจิสติกส์ที่สำคัญของภูมิภาค  
ค. เป้าหมายการพัฒนาที่ยั่งยืน (SDGs) เป้าหมายที่ ๙ โครงสร้างพื้นฐาน นวัตกรรม และอุตสาหกรรม  
ง. ยุทธศาสตร์จังหวัดสุราษฎร์ธานี (พ.ศ. ๒๕๖๖ - ๒๕๗๐) ประเด็นการพัฒนาที่ ๓ การพัฒนาโครงข่ายคมนาคมขนส่งเชื่อมโยงระบบโลจิสติกส์  
จ. ยุทธศาสตร์การพัฒนาขององค์กรปกครองส่วนท้องถิ่นในเขตจังหวัดสุราษฎร์ธานี ยุทธศาสตร์ที่ ๑ ด้านโครงสร้างพื้นฐาน  
๑. ยุทธศาสตร์การพัฒนาของเทศบาลตำบลเวียง ยุทธศาสตร์ที่ ๑ ด้านโครงสร้างพื้นฐาน  
๑.๑ กลยุทธ์ที่ ๑. พัฒนาโครงสร้างพื้นฐานทั้งสาธารณูปโภคและสาธารณูปการให้ได้มาตรฐาน ปลอดภัย ทัวถึง และเพียงพอ  
๑. แผนงานอุตสาหกรรมและการโยธา

ที่	โครงการ	วัตถุประสงค์	เป้าหมาย (ผลผลิตของโครงการ)	งบประมาณ					ตัวชี้วัด (KPI)	ผลลัพธ์ที่คาดว่าจะได้รับ	หน่วยงานรับผิดชอบหลัก
				๒๕๖๖ (บาท)	๒๕๖๗ (บาท)	๒๕๖๘ (บาท)	๒๕๖๙ (บาท)	๒๕๗๐ (บาท)			
๑๐	โครงการปรับปรุงท่อจ่ายน้ำประปา หมู่ที่ ๒ ช่างสีแยกไชยา - หน้าโรงเรียนเพชรผดุงเวียงไชย	เพื่อบรรเทาความเดือดร้อนของประชาชนและเพื่อเป็นการปรับปรุงระบบท่อประปาให้ใช้งานได้อย่างมีประสิทธิภาพ	วางท่อประปาชนิด HDPE ขนาด ๖๓.๐๐ มิลลิเมตร ความยาว ๒,๑๐๐.๐๐ เมตร เชื่อมต่อจุดผู้ใช้น้ำจำนวน ๘๐ จุด พิกัด ๑๐๓๗๖๒๐ N ๕๑๙๓๙๗ E	๔๙๐,๕๐๐	๐	๐	๐	๐	มีระบบท่อประปาชนิด HDPE ขนาด ๖๓ มิลลิเมตร ความยาว ๒,๑๐๐ เมตร เชื่อมต่อจุดผู้ใช้น้ำจำนวน ๘๐ จุด	ประชาชนมีน้ำประปาที่สะอาดใช้อุปโภคบริโภคอย่างเพียงพอและทั่วถึง	กองช่าง
๑๑	โครงการขยายเขตระบบจำหน่ายน้ำประปา หมู่ที่ ๓ บ้านโนไร่	เพื่อให้ประชาชนมีคุณภาพชีวิตที่ดีขึ้น มีน้ำที่สะอาดใช้อุปโภค - บริโภคอย่างทั่วถึงและเพียงพอ	ขยายเขตวางท่อประปาชนิด HDPE ขนาด ๖๓.๐๐ มิลลิเมตร ความยาว ๙๕๐.๐๐ เมตร เชื่อมต่อจุดผู้ใช้น้ำจำนวน ๑๐ จุด พิกัด ๑๐๓๕๙๐๑ N ๕๑๙๖๐๖ E	๑๖๕,๖๑๐	๐	๐	๐	๐	มีระบบท่อประปาชนิด HDPE ขนาด ๖๓ มิลลิเมตร ความยาว ๙๕๐ เมตร เชื่อมต่อจุดผู้ใช้น้ำ จำนวน ๑๐ จุด	ประชาชนมีน้ำประปาที่สะอาดใช้อุปโภคบริโภคอย่างเพียงพอและทั่วถึง	กองช่าง

รายละเอียดโครงการพัฒนา  
แผนพัฒนาท้องถิ่น (พ.ศ. ๒๕๖๖ - ๒๕๗๐) ฉบับทบทวน ครั้งที่ ๑/๒๕๖๖  
เทศบาลตำบลเวียง อำเภอไชยา จังหวัดสุราษฎร์ธานี

- ก. ยุทธศาสตร์ชาติ ๒๐ ปี ยุทธศาสตร์ที่ ๒ ด้านการสร้างความสามารถในการแข่งขัน
- ข. แผนพัฒนาเศรษฐกิจและสังคมแห่งชาติ ฉบับที่ ๑๓ (พ.ศ. ๒๕๖๖ - ๒๕๗๐) หมวดที่ ๕ ไทยเป็นประตูการค้าการลงทุนและยุทธศาสตร์ทางโลจิสติกส์ที่สำคัญของภูมิภาค
- ค. เป้าหมายการพัฒนาที่ยั่งยืน (SDGs) เป้าหมายที่ ๙ โครงสร้างพื้นฐาน นวัตกรรม และอุตสาหกรรม
- ง. ยุทธศาสตร์จังหวัดสุราษฎร์ธานี (พ.ศ. ๒๕๖๖ - ๒๕๗๐) ประเด็นการพัฒนาที่ ๓ การพัฒนาโครงข่ายคมนาคมขนส่งเชื่อมโยงระบบโลจิสติกส์
- จ. ยุทธศาสตร์การพัฒนาขององค์กรปกครองส่วนท้องถิ่นในเขตจังหวัดสุราษฎร์ธานี ยุทธศาสตร์ที่ ๑ ด้านโครงสร้างพื้นฐาน
๑. ยุทธศาสตร์การพัฒนาของเทศบาลตำบลเวียง ยุทธศาสตร์ที่ ๑ ด้านโครงสร้างพื้นฐาน
- ๑.๑ กลยุทธ์ที่ ๑. พัฒนาโครงสร้างพื้นฐานทั้งสาธารณูปโภคและสาธารณูปการให้ได้มาตรฐาน ปลอดภัย ทัวถึง และเพียงพอ
๑. แผนงานอุตสาหกรรมและการโยธา

ที่	โครงการ	วัตถุประสงค์	เป้าหมาย (ผลผลิตของโครงการ)	งบประมาณ					ตัวชี้วัด (KPI)	ผลลัพธ์ ที่คาดว่าจะได้รับ	หน่วยงาน รับผิดชอบ หลัก
				๒๕๖๖ (บาท)	๒๕๖๗ (บาท)	๒๕๖๘ (บาท)	๒๕๖๙ (บาท)	๒๕๗๐ (บาท)			
๑๒	โครงการปรับปรุง ถนนสายบ้าน โนไไร่ หมู่ที่ ๓	เพื่อให้ประชาชน ได้รับความสะดวก ในการคมนาคมสัญจร และมีเส้นทางในการ ขนส่งผลผลิตทางการ เกษตรที่ได้มาตรฐาน	ขยายผิวจราจรคอนกรีต เสริมเหล็ก ขนาดกว้าง ข้างละ ๐.๕๐ เมตร ยาว ๙๐๐ เมตร หนา ๐.๑๕ เมตร หรือพื้นที่ผิวคอนกรีต รวมไม่น้อยกว่า ๙๐๐ ตารางเมตร ไหล่ทางตามสภาพพื้นที่ ตาม แบบแปลนที่ ทต.เวียงกำหนด	๗๕๐,๐๐๐	๗๕๐,๐๐๐	๐	๐	๐	มีเส้นทางคมนาคม ที่ได้มาตรฐาน เพิ่มขึ้น ๑ เส้นทาง	ประชาชนสัญจร ไปมาได้สะดวก และมีเส้นทางใน การขนส่งผลผลิต ทางการเกษตรที่ ได้มาตรฐาน	กองช่าง
๑๓	โครงการก่อสร้าง ถนนคอนกรีต เสริมเหล็ก สายเกาะกลม ระยะที่ ๒ หมู่ที่ ๕	เพื่อให้ประชาชน ได้รับความสะดวก ในการคมนาคมสัญจร และมีเส้นทางในการ ขนส่งผลผลิตทางการ เกษตรที่ได้มาตรฐาน	ถนนคอนกรีตเสริมเหล็ก กว้าง ๕ เมตร ยาว ๑๔๐ เมตร หนา ๐.๑๕ เมตร หรือมีพื้นที่ ไม่น้อยกว่า ๗๐๐ ตารางเมตร ตามแบบแปลนที่ ทต.เวียง กำหนด	๕๐๐,๐๐๐	๕๐๐,๐๐๐	๐	๐	๐	มีเส้นทางคมนาคม ที่ได้มาตรฐาน เพิ่มขึ้น ๑ เส้นทาง	ประชาชนสัญจร ไปมาได้สะดวก และมีเส้นทางใน การขนส่งผลผลิต ทางการเกษตรที่ ได้มาตรฐาน	กองช่าง

รายละเอียดโครงการพัฒนา  
แผนพัฒนาท้องถิ่น (พ.ศ. ๒๕๖๖ - ๒๕๗๐) ฉบับทบทวน ครั้งที่ ๑/๒๕๖๖  
เทศบาลตำบลเวียง อำเภอไชยา จังหวัดสุราษฎร์ธานี

- ก. ยุทธศาสตร์ชาติ ๒๐ ปี ยุทธศาสตร์ที่ ๒ ด้านการสร้างความสามารถในการแข่งขัน
- ข. แผนพัฒนาเศรษฐกิจและสังคมแห่งชาติ ฉบับที่ ๑๓ (พ.ศ. ๒๕๖๖ - ๒๕๗๐) หมวดที่ ๕ ไทยเป็นประตูการค้าการลงทุนและยุทธศาสตร์ทางโลจิสติกส์ที่สำคัญของภูมิภาค
- ค. เป้าหมายการพัฒนาที่ยั่งยืน (SDGs) เป้าหมายที่ ๙ โครงสร้างพื้นฐาน นวัตกรรม และอุตสาหกรรม
- ง. ยุทธศาสตร์จังหวัดสุราษฎร์ธานี (พ.ศ. ๒๕๖๖ - ๒๕๗๐) ประเด็นการพัฒนาที่ ๓ การพัฒนาโครงข่ายคมนาคมขนส่งเชื่อมโยงระบบโลจิสติกส์
- จ. ยุทธศาสตร์การพัฒนาขององค์กรปกครองส่วนท้องถิ่นในเขตจังหวัดสุราษฎร์ธานี ยุทธศาสตร์ที่ ๑ ด้านโครงสร้างพื้นฐาน
๑. ยุทธศาสตร์การพัฒนาของเทศบาลตำบลเวียง ยุทธศาสตร์ที่ ๑ ด้านโครงสร้างพื้นฐาน
- ๑.๑ กลยุทธ์ที่ ๑. พัฒนาโครงสร้างพื้นฐานทั้งสาธารณูปโภคและสาธารณูปการให้ได้มาตรฐาน ปลอดภัย ทัวถึง และเพียงพอ
๑. แผนงานอุตสาหกรรมและการโยธา

ที่	โครงการ	วัตถุประสงค์	เป้าหมาย (ผลผลิตของโครงการ)	งบประมาณ					ตัวชี้วัด (KPI)	ผลลัพธ์ ที่คาดว่าจะได้รับ	หน่วยงาน รับผิดชอบหลัก
				๒๕๖๖ (บาท)	๒๕๖๗ (บาท)	๒๕๖๘ (บาท)	๒๕๖๙ (บาท)	๒๕๗๐ (บาท)			
๑๔	โครงการเสริมผิวทางแอสฟัลท์ติกคอนกรีตสายหมู่บ้านรุ่งเรือง หมู่ที่ ๔ ตำบลเวียง	เพื่อประชาชนได้รับความสะดวกในการคมนาคมสัญจรและมีเส้นทางในการขนส่งผลผลิตทางการเกษตรที่ได้มาตรฐาน	เสริมผิวทางแอสฟัลท์ติกคอนกรีตจำนวน ๓ ช่วง มีพื้นที่รวมไม่น้อยกว่า ๘,๖๘๗.๐๐ ตารางเมตร ดังนี้ <u>ช่วงที่ ๑</u> กว้าง ๕ เมตร ยาว ๑,๑๐๐ เมตร ทน ๐.๐๕ เมตร หรือมีพื้นที่ไม่น้อยกว่า ๕,๕๐๐ ตารางเมตร <u>ช่วงที่ ๒</u> กว้าง ๖ เมตร ยาว ๑๒๒ เมตร ทน ๐.๐๕ เมตร หรือมีพื้นที่ไม่น้อยกว่า ๗๓๒ ตารางเมตร <u>ช่วงที่ ๓</u> กว้าง ๕ เมตร ยาว ๔๙๑ เมตร ทน ๐.๐๕ เมตร หรือมีพื้นที่ไม่น้อยกว่า ๒,๔๕๕ ตารางเมตร	๓,๔๐๐,๐๐๐	๓,๔๐๐,๐๐๐	๐	๐	๐	มีเส้นทางคมนาคมที่ได้มาตรฐานเพิ่มขึ้น ๑ เส้นทาง	ประชาชนสัญจรไปมาได้สะดวกและมีเส้นทางในการขนส่งผลผลิตทางการเกษตรที่ได้มาตรฐาน	กองช่าง



รายละเอียดโครงการพัฒนา  
แผนพัฒนาท้องถิ่น (พ.ศ. ๒๕๖๖ - ๒๕๗๐) ฉบับทบทวน ครั้งที่ ๑/๒๕๖๖  
เทศบาลตำบลเวียง อำเภอไชยา จังหวัดสุราษฎร์ธานี

- ก. ยุทธศาสตร์ชาติ ๒๐ ปี ยุทธศาสตร์ที่ ๒ ด้านการสร้างความสามารถในการแข่งขัน
- ข. แผนพัฒนาเศรษฐกิจและสังคมแห่งชาติ ฉบับที่ ๑๓ (พ.ศ. ๒๕๖๖ - ๒๕๗๐) หมวดที่ ๕ ไทยเป็นประตูการค้าการลงทุนและยุทธศาสตร์ทางโลจิสติกส์ที่สำคัญของภูมิภาค
- ค. เป้าหมายการพัฒนาที่ยั่งยืน (SDGs) เป้าหมายที่ ๙ โครงสร้างพื้นฐาน นวัตกรรม และอุตสาหกรรม
- ง. ยุทธศาสตร์จังหวัดสุราษฎร์ธานี (พ.ศ. ๒๕๖๖ - ๒๕๗๐) ประเด็นการพัฒนาที่ ๓ การพัฒนาโครงข่ายคมนาคมขนส่งเชื่อมโยงระบบโลจิสติกส์
- จ. ยุทธศาสตร์การพัฒนาขององค์กรปกครองส่วนท้องถิ่นในเขตจังหวัดสุราษฎร์ธานี ยุทธศาสตร์ที่ ๑ ด้านโครงสร้างพื้นฐาน
๑. ยุทธศาสตร์การพัฒนาของเทศบาลตำบลเวียง ยุทธศาสตร์ที่ ๑ ด้านโครงสร้างพื้นฐาน
- ๑.๑ กลยุทธ์ที่ ๑. พัฒนาโครงสร้างพื้นฐานทั้งสาธารณูปโภคและสาธารณูปการให้ได้มาตรฐาน ปลอดภัย ทิวทัศน์ และเพียงพอ
๑. แผนงานอุตสาหกรรมและการโยธา

ที่	โครงการ	วัตถุประสงค์	เป้าหมาย (ผลผลิตของโครงการ)	งบประมาณ					ตัวชี้วัด (KPI)	ผลลัพธ์ ที่คาดว่าจะได้รับ	หน่วยงาน รับผิดชอบ หลัก
				๒๕๖๖ (บาท)	๒๕๖๗ (บาท)	๒๕๖๘ (บาท)	๒๕๖๙ (บาท)	๒๕๗๐ (บาท)			
๑๕	โครงการเสริมผิวทางแอสฟัลต์ติกคอนกรีตสายวัดศรีเวียง หมู่ที่ ๑ ตำบลเวียง	เพื่อประชาชนได้รับความสะดวกในการคมนาคมสัญจรและมีเส้นทางในการขนส่งผลผลิตทางการเกษตรที่ได้มาตรฐาน	เสริมผิวทางแอสฟัลต์ติกคอนกรีตขนาดกว้าง ๕ เมตร ยาว ๓๓๐ เมตร หนา ๐.๐๕ เมตร หรือมีพื้นที่ผิวจราจรรวมไม่น้อยกว่า ๑,๖๕๐ ตารางเมตร	๖๗๔,๑๐๐	๖๗๔,๑๐๐	๐	๐	๐	มีเส้นทางคมนาคมที่ได้มาตรฐานเพิ่มขึ้น ๑ เส้นทาง	ประชาชนสัญจรไปมาได้สะดวกและมีเส้นทางในการขนส่งผลผลิตทางการเกษตรที่ได้มาตรฐาน	กองช่าง
๑๖	โครงการปรับปรุงฝายน้ำล้น หมู่ที่ ๓ บ้านโนไร่	เพื่อให้ประชาชนได้มีน้ำใช้อุปโภคและการเกษตรในช่วงหน้าแล้ง	ปรับปรุงฝายชะลอน้ำเดิมเป็นฝายน้ำล้น	๕๐,๐๐๐	๕๐,๐๐๐	๐	๐	๐	มีฝายน้ำล้นที่ได้มาตรฐานเพิ่มขึ้น ๑ แห่ง	ประชาชนได้มีน้ำใช้อุปโภคและการเกษตรในช่วงหน้าแล้ง	กองช่าง
๑๗	โครงการก่อสร้างประตูปรับน้ำแบบมือหมุน หมู่ที่ ๒ คลองบ้านโพธิ์	เพื่อเพิ่มประสิทธิภาพในการระบายน้ำลงสู่ลำคลอง	ก่อสร้างประตูปรับน้ำแบบมือหมุน หมู่ที่ ๒ คลองบ้านโพธิ์ (ตามแบบแปลนที่ ทต.เวียง กำหนด) พิกัด ๑๐๓๗๗๒๔.๖๐ N ๕๑๙๖๖๐.๐๑ E	๑๕๐,๐๐๐	๑๕๐,๐๐๐	๐	๐	๐	มีประตูปรับน้ำที่ได้มาตรฐานเพิ่มขึ้น ๑ แห่ง	การระบายน้ำลงสู่ลำคลองมีประสิทธิภาพ	กองช่าง

รายละเอียดโครงการพัฒนา  
แผนพัฒนาท้องถิ่น (พ.ศ. ๒๕๖๖ - ๒๕๗๐) ฉบับทบทวน ครั้งที่ ๑/๒๕๖๖  
เทศบาลตำบลเวียง อำเภอไชยา จังหวัดสุราษฎร์ธานี

- ก. ยุทธศาสตร์ชาติ ๒๐ ปี ยุทธศาสตร์ที่ ๒ ด้านการสร้างความสามารถในการแข่งขัน
- ข. แผนพัฒนาเศรษฐกิจและสังคมแห่งชาติ ฉบับที่ ๑๓ (พ.ศ. ๒๕๖๖ - ๒๕๗๐) หมวดที่ ๕ ไทยเป็นประตูการค้าการลงทุนและยุทธศาสตร์ทางโลจิสติกส์ที่สำคัญของภูมิภาค
- ค. เป้าหมายการพัฒนาที่ยั่งยืน (SDGs) เป้าหมายที่ ๙ โครงสร้างพื้นฐาน นวัตกรรม และอุตสาหกรรม
- ง. ยุทธศาสตร์จังหวัดสุราษฎร์ธานี (พ.ศ. ๒๕๖๖ - ๒๕๗๐) ประเด็นการพัฒนาที่ ๓ การพัฒนาโครงข่ายคมนาคมขนส่งเชื่อมโยงระบบโลจิสติกส์
- จ. ยุทธศาสตร์การพัฒนาขององค์กรปกครองส่วนท้องถิ่นในเขตจังหวัดสุราษฎร์ธานี ยุทธศาสตร์ที่ ๑ ด้านโครงสร้างพื้นฐาน
๑. ยุทธศาสตร์การพัฒนาของเทศบาลตำบลเวียง ยุทธศาสตร์ที่ ๑ ด้านโครงสร้างพื้นฐาน
- ๑.๑ กลยุทธ์ที่ ๑. พัฒนาโครงสร้างพื้นฐานทั้งสาธารณูปโภคและสาธารณูปการให้ได้มาตรฐาน ปลอดภัย ทัวถึง และเพียงพอ
๑. แผนงานอุตสาหกรรมและการโยธา

ที่	โครงการ	วัตถุประสงค์	เป้าหมาย (ผลผลิตของโครงการ)	งบประมาณ					ตัวชี้วัด (KPI)	ผลลัพธ์ที่คาดว่าจะได้รับ	หน่วยงานรับผิดชอบหลัก
				๒๕๖๖ (บาท)	๒๕๖๗ (บาท)	๒๕๖๘ (บาท)	๒๕๖๙ (บาท)	๒๕๗๐ (บาท)			
๑๘	โครงการขุดเจาะบ่อบาดาลสถานีวิทยาลัยการอาชีพ หมู่ที่ ๑	เพื่อแก้ไขและบรรเทาความเดือดร้อนของประชาชนให้มีน้ำใช้อุปโภคบริโภคอย่างทั่วถึงและเพียงพอ	ขุดเจาะบ่อบาดาลขนาด Diameter ๖ นิ้ว ความลึก ๑๐๐ เมตร	๓๕๐,๐๐๐	๓๕๐,๐๐๐	๐	๐	๐	มีบ่อบาดาลผลิตน้ำประปาเพิ่มขึ้นจำนวน ๑ จุด	ประชาชนและมีน้ำใช้อุปโภคบริโภคอย่างทั่วถึงและเพียงพอ	กองช่าง
๑๙	โครงการติดตั้งถังประปาและวางระบบจ่ายน้ำประปา สำนักงานเทศบาลตำบลเวียง	เพื่อเพิ่มประสิทธิภาพในการป้องกันและบรรเทาสาธารณภัยและแก้ไขปัญหาการขาดแคลนน้ำอุปโภคบริโภคของประชาชน	ติดตั้งถังประปาขนาดใหญ่มากและวางระบบจ่ายน้ำประปา	๕๐๐,๐๐๐	๕๐๐,๐๐๐	๐	๐	๐	มีระบบจ่ายน้ำประปาเพิ่มขึ้น ๑ จุด	การป้องกันและบรรเทาสาธารณภัยมีประสิทธิภาพมากยิ่งขึ้นและประชาชนมีน้ำใช้อุปโภคบริโภคอย่างทั่วถึงและเพียงพอ	กองช่าง

รายละเอียดโครงการพัฒนา  
แผนพัฒนาท้องถิ่น (พ.ศ. ๒๕๖๖ - ๒๕๗๐) ฉบับทบทวน ครั้งที่ ๑/๒๕๖๖  
เทศบาลตำบลเวียง อำเภอไชยา จังหวัดสุราษฎร์ธานี

- ก. ยุทธศาสตร์ชาติ ๒๐ ปี ยุทธศาสตร์ที่ ๒ ด้านการสร้างความสามารถในการแข่งขัน  
ข. แผนพัฒนาเศรษฐกิจและสังคมแห่งชาติ ฉบับที่ ๑๓ (พ.ศ. ๒๕๖๖ - ๒๕๗๐) หมุดหมายที่ ๕ ไทยเป็นประตูการค้าการลงทุนและยุทธศาสตร์ทางโลจิสติกส์ที่สำคัญของภูมิภาค  
ค. เป้าหมายการพัฒนาที่ยั่งยืน (SDGs) เป้าหมายที่ ๙ โครงสร้างพื้นฐาน นวัตกรรม และอุตสาหกรรม  
ง. ยุทธศาสตร์จังหวัดสุราษฎร์ธานี (พ.ศ. ๒๕๖๖ - ๒๕๗๐) ประเด็นการพัฒนาที่ ๓ การพัฒนาโครงข่ายคมนาคมขนส่งเชื่อมโยงระบบโลจิสติกส์  
จ. ยุทธศาสตร์การพัฒนาขององค์กรปกครองส่วนท้องถิ่นในเขตจังหวัดสุราษฎร์ธานี ยุทธศาสตร์ที่ ๑ ด้านโครงสร้างพื้นฐาน  
๑. ยุทธศาสตร์การพัฒนาของเทศบาลตำบลเวียง ยุทธศาสตร์ที่ ๑ ด้านโครงสร้างพื้นฐาน  
๑.๑ กลยุทธ์ที่ ๑. พัฒนาโครงสร้างพื้นฐานทั้งสาธารณูปโภคและสาธารณูปการให้ได้มาตรฐาน ปลอดภัย ทิวทัศน์ และเพียงพอ  
๑. แผนงานอุตสาหกรรมและการโยธา

ที่	โครงการ	วัตถุประสงค์	เป้าหมาย (ผลผลิตของโครงการ)	งบประมาณ					ตัวชี้วัด (KPI)	ผลลัพธ์ที่คาดว่าจะได้รับ	หน่วยงานรับผิดชอบหลัก
				๒๕๖๖ (บาท)	๒๕๖๗ (บาท)	๒๕๖๘ (บาท)	๒๕๖๙ (บาท)	๒๕๗๐ (บาท)			
๒๐	โครงการก่อสร้างถนนคอนกรีตเสริมเหล็กสายเวียง - โมถ่าย หมู่ที่ ๕ ตำบลเวียง	เพื่อประชาชนได้รับความสะดวกในการคมนาคมสัญจรและมีเส้นทางในการขนส่งผลผลิตทางการเกษตรที่ได้มาตรฐาน	ก่อสร้างถนนคอนกรีตเสริมเหล็ก ขนาดกว้าง ๖ เมตร ยาว ๑,๙๐๐ เมตร หนา ๐.๑๕ เมตร ไหล่ทางข้างละ ๐.๕๐ เมตร หรือมีพื้นที่ไม่น้อยกว่า ๑๑,๔๐๐ ตารางเมตร	๙,๗๐๐,๐๐๐	๙,๗๐๐,๐๐๐	๙,๗๐๐,๐๐๐	๐	๐	มีเส้นทางคมนาคมที่ได้มาตรฐานเพิ่มขึ้น ๑ เส้นทาง	ประชาชนสัญจรไปมาได้สะดวก และมีเส้นทางในการขนส่งผลผลิตทางการเกษตรที่ได้มาตรฐาน	กองช่าง
๒๑	โครงการปรับปรุง/ซ่อมแซมระบบประปาหมู่บ้านแบบฝิวดินบ้านสามสัก หมู่ที่ ๕ ตำบลเวียง	เพื่อเพิ่มกำลังการผลิตระบบประปาหมู่บ้านแบบฝิวดินให้ประชาชนมีน้ำใช้อุปโภคบริโภคอย่างทั่วถึงและเพียงพอ	ปรับปรุงเพิ่มกำลังการผลิตระบบประปาหมู่บ้านแบบฝิวดิน กำลังการผลิต ๔๐ ลูกบาศก์เมตร/ชั่วโมง	๙,๒๐๐,๐๐๐	๙,๒๐๐,๐๐๐	๙,๒๐๐,๐๐๐	๐	๐	ผลิตประปา ๔๐ ลูกบาศก์เมตร/ชั่วโมง	ประชาชนมีน้ำใช้อุปโภคบริโภคอย่างทั่วถึงและเพียงพอ	กองช่าง

รายละเอียดโครงการพัฒนา  
แผนพัฒนาท้องถิ่น (พ.ศ. ๒๕๖๖ - ๒๕๗๐) ฉบับทบทวน ครั้งที่ ๑/๒๕๖๖  
เทศบาลตำบลเวียง อำเภอไชยา จังหวัดสุราษฎร์ธานี

- ก. ยุทธศาสตร์ชาติ ๒๐ ปี ยุทธศาสตร์ที่ ๒ ด้านการสร้างความสามารถในการแข่งขัน
- ข. แผนพัฒนาเศรษฐกิจและสังคมแห่งชาติ ฉบับที่ ๑๓ (พ.ศ. ๒๕๖๖ - ๒๕๗๐) หมุดหมายที่ ๕ ไทยเป็นประตูการค้าการลงทุนและยุทธศาสตร์ทางโลจิสติกส์ที่สำคัญของภูมิภาค
- ค. เป้าหมายการพัฒนาที่ยั่งยืน (SDGs) เป้าหมายที่ ๙ โครงสร้างพื้นฐาน นวัตกรรม และอุตสาหกรรม
- ง. ยุทธศาสตร์จังหวัดสุราษฎร์ธานี (พ.ศ. ๒๕๖๖ - ๒๕๗๐) ประเด็นการพัฒนาที่ ๓ การพัฒนาโครงข่ายคมนาคมขนส่งเชื่อมโยงระบบโลจิสติกส์
- จ. ยุทธศาสตร์การพัฒนาขององค์กรปกครองส่วนท้องถิ่นในเขตจังหวัดสุราษฎร์ธานี ยุทธศาสตร์ที่ ๑ ด้านโครงสร้างพื้นฐาน
๑. ยุทธศาสตร์การพัฒนาของเทศบาลตำบลเวียง ยุทธศาสตร์ที่ ๑ ด้านโครงสร้างพื้นฐาน
- ๑.๑ กลยุทธ์ที่ ๑. พัฒนาโครงสร้างพื้นฐานทั้งสาธารณูปโภคและสาธารณูปการให้ได้มาตรฐาน ปลอดภัย ทัวถึง และเพียงพอ
๑. แผนงานอุตสาหกรรมและการโยธา

ที่	โครงการ	วัตถุประสงค์	เป้าหมาย (ผลผลิตของโครงการ)	งบประมาณ					ตัวชี้วัด (KPI)	ผลลัพธ์ ที่คาดว่าจะได้รับ	หน่วยงาน รับผิดชอบ หลัก
				๒๕๖๖ (บาท)	๒๕๖๗ (บาท)	๒๕๖๘ (บาท)	๒๕๖๙ (บาท)	๒๕๗๐ (บาท)			
๒๒	โครงการบุกเบิกถนนดินลูกรัง สายเขานางเอ หมู่ที่ ๓ ตำบลเวียง	เพื่อประชาชนได้รับความสะดวกในการคมนาคมสัญจรและมีเส้นทางในการขนส่งผลผลิตทางการเกษตรที่ได้มาตรฐาน	ถนนดินลูกรัง กว้าง ๖ เมตร ยาว ๒,๐๐๐ เมตร หนา ๐.๓๐ เมตร หรือดินลูกรังไม่น้อยกว่า ๓,๖๐๐ ลูกบาศก์เมตร ตามแบบแปลน ทต.เวียง กำหนด	๕๐๐,๐๐๐	๕๐๐,๐๐๐	๕๐๐,๐๐๐	๐	๐	มีเส้นทางคมนาคมที่ได้มาตรฐานเพิ่มขึ้น ๑ เส้นทาง	ประชาชนสัญจรไปมาได้สะดวก และมีเส้นทางในการขนส่งผลผลิตทางการเกษตรที่ได้มาตรฐาน	กองช่าง
๒๓	โครงการก่อสร้างถนนดินลูกรัง สายป่าพรุขุม หมู่ที่ ๕ ตำบลเวียง (One Plan)	เพื่อประชาชนได้รับความสะดวกในการคมนาคมสัญจรและมีเส้นทางในการขนส่งผลผลิตทางการเกษตรที่ได้มาตรฐาน	ก่อสร้างถนนดินลูกรัง ขนาดกว้าง ๘ เมตร ยาว ๔,๕๐๐ เมตร หนา ๐.๓๐ เมตร หรือพื้นที่ผิวจราจรดินลูกรังรวมไม่น้อยกว่า ๓๖,๐๐๐ ตารางเมตร	๑๐,๐๐๐,๐๐๐	๑๐,๐๐๐,๐๐๐	๑๐,๐๐๐,๐๐๐	๐	๐	มีเส้นทางคมนาคมที่ได้มาตรฐานเพิ่มขึ้น ๑ เส้นทาง	ประชาชนสัญจรไปมาได้สะดวก และมีเส้นทางในการขนส่งผลผลิตทางการเกษตรที่ได้มาตรฐาน	กองช่าง

รายละเอียดโครงการพัฒนา  
แผนพัฒนาท้องถิ่น (พ.ศ. ๒๕๖๖ - ๒๕๗๐) ฉบับทบทวน ครั้งที่ ๑/๒๕๖๖  
เทศบาลตำบลเวียง อำเภอไชยา จังหวัดสุราษฎร์ธานี

- ก. ยุทธศาสตร์ชาติ ๒๐ ปี ยุทธศาสตร์ที่ ๒ ด้านการสร้างความสามารถในการแข่งขัน  
ข. แผนพัฒนาเศรษฐกิจและสังคมแห่งชาติ ฉบับที่ ๑๓ (พ.ศ. ๒๕๖๖ - ๒๕๗๐) หมวดที่ ๕ ไทยเป็นประตูการค้าการลงทุนและยุทธศาสตร์ทางโลจิสติกส์ที่สำคัญของภูมิภาค  
ค. เป้าหมายการพัฒนาที่ยั่งยืน (SDGs) เป้าหมายที่ ๙ โครงสร้างพื้นฐาน นวัตกรรม และอุตสาหกรรม  
ง. ยุทธศาสตร์จังหวัดสุราษฎร์ธานี (พ.ศ. ๒๕๖๖ - ๒๕๗๐) ประเด็นการพัฒนาที่ ๓ การพัฒนาโครงข่ายคมนาคมขนส่งเชื่อมโยงระบบโลจิสติกส์  
จ. ยุทธศาสตร์การพัฒนาขององค์กรปกครองส่วนท้องถิ่นในเขตจังหวัดสุราษฎร์ธานี ยุทธศาสตร์ที่ ๑ ด้านโครงสร้างพื้นฐาน  
๑. ยุทธศาสตร์การพัฒนาของเทศบาลตำบลเวียง ยุทธศาสตร์ที่ ๑ ด้านโครงสร้างพื้นฐาน  
๑.๑ กลยุทธ์ที่ ๑. พัฒนาโครงสร้างพื้นฐานทั้งสาธารณูปโภคและสาธารณูปการให้ได้มาตรฐาน ปลอดภัย ทิวถึง และเพียงพอ  
๑. แผนงานอุตสาหกรรมและการโยธา

ที่	โครงการ	วัตถุประสงค์	เป้าหมาย (ผลผลิตของโครงการ)	งบประมาณ					ตัวชี้วัด (KPI)	ผลลัพธ์ที่คาดว่าจะได้รับ	หน่วยงานรับผิดชอบหลัก
				๒๕๖๖ (บาท)	๒๕๖๗ (บาท)	๒๕๖๘ (บาท)	๒๕๖๙ (บาท)	๒๕๗๐ (บาท)			
๒๔	โครงการก่อสร้างถังจ่ายน้ำประปา รูปทรงถ้วยแชมเปญ วัดดอนพุด หมู่ที่ ๔	เพื่อแก้ไขปัญหาการขาดแคลนน้ำอุปโภคบริโภคให้แก่ประชาชนและประชาชนได้รับการบริการน้ำประปาที่มีคุณภาพทั่วถึงทุกครัวเรือน	ทำการก่อสร้างห้องถังจ่ายน้ำเหล็กรูปทรงถ้วยแชมเปญ ขนาดความจุ ๒๐ ลบ.ม. สูง ๒๐ เมตร พร้อมถังกรองสนิมเหล็ก ขนาด ๗ ลบ.ม. และฐาน คสล.	๕๐๐,๐๐๐	๕๐๐,๐๐๐	๕๐๐,๐๐๐	๐	๐	มีห้องถังจ่ายน้ำเหล็กรูปทรงถ้วยแชมเปญเพิ่มขึ้นจำนวน ๑ จุด	ประชาชนมีน้ำใช้อุปโภคบริโภคอย่างทั่วถึงและเพียงพอ	กองช่าง
๒๕	โครงการบุกเบิกถนนลูกรัง สายวังคด ระยะที่ ๒ หมู่ที่ ๓	เพื่อให้ประชาชนได้รับความสะดวกในการคมนาคมสัญจรและมีเส้นทางในการขนส่งผลผลิตทางการเกษตรที่ได้มาตรฐาน	ผิวจราจรดินลูกรัง ขนาด ๖ เมตร ระยะทาง ๘๔๐ เมตร หรือมีพื้นที่ไม่น้อยกว่า ๕,๐๔๐ ตารางเมตร ตามแบบแปลนที่ ทต.เวียง กำหนด	๐	๘๐๐,๐๐๐	๐	๐	๐	มีเส้นทางคมนาคมที่ได้มาตรฐานเพิ่มขึ้น ๑ เส้นทาง	ประชาชนสัญจรไปมาได้สะดวก และมีเส้นทางในการขนส่งผลผลิตทางการเกษตรที่ได้มาตรฐาน	กองช่าง



รายละเอียดโครงการพัฒนา  
แผนพัฒนาท้องถิ่น (พ.ศ. ๒๕๖๖ - ๒๕๗๐) ฉบับทบทวน ครั้งที่ ๑/๒๕๖๖  
เทศบาลตำบลเวียง อำเภอไชยา จังหวัดสุราษฎร์ธานี

- ก. ยุทธศาสตร์ชาติ ๒๐ ปี ยุทธศาสตร์ที่ ๒ ด้านการสร้างความสามารถในการแข่งขัน  
ข. แผนพัฒนาเศรษฐกิจและสังคมแห่งชาติ ฉบับที่ ๑๓ (พ.ศ. ๒๕๖๖ - ๒๕๗๐) หมายเหตุที่ ๕ ไทยเป็นประตูการค้าการลงทุนและยุทธศาสตร์ทางโลจิสติกส์ที่สำคัญของภูมิภาค  
ค. เป้าหมายการพัฒนาที่ยั่งยืน (SDGs) เป้าหมายที่ ๙ โครงสร้างพื้นฐาน นวัตกรรม และอุตสาหกรรม  
ง. ยุทธศาสตร์จังหวัดสุราษฎร์ธานี (พ.ศ. ๒๕๖๖ - ๒๕๗๐) ประเด็นการพัฒนาที่ ๓ การพัฒนาโครงข่ายคมนาคมขนส่งเชื่อมโยงระบบโลจิสติกส์  
จ. ยุทธศาสตร์การพัฒนาขององค์กรปกครองส่วนท้องถิ่นในเขตจังหวัดสุราษฎร์ธานี ยุทธศาสตร์ที่ ๑ ด้านโครงสร้างพื้นฐาน  
๑. ยุทธศาสตร์การพัฒนาของเทศบาลตำบลเวียง ยุทธศาสตร์ที่ ๑ ด้านโครงสร้างพื้นฐาน  
๑.๑ กลยุทธ์ที่ ๑. พัฒนาโครงสร้างพื้นฐานทั้งสาธารณูปโภคและสาธารณูปการให้ได้มาตรฐาน ปลอดภัย ทัวถึง และเพียงพอ  
๑. แผนงานอุตสาหกรรมและการโยธา

ที่	โครงการ	วัตถุประสงค์	เป้าหมาย (ผลผลิตของโครงการ)	งบประมาณ					ตัวชี้วัด (KPI)	ผลลัพธ์ ที่คาดว่าจะ ได้รับ	หน่วยงาน รับผิดชอบ หลัก
				๒๕๖๖ (บาท)	๒๕๖๗ (บาท)	๒๕๖๘ (บาท)	๒๕๖๙ (บาท)	๒๕๗๐ (บาท)			
๒๖	โครงการก่อสร้างถนนคอนกรีตเสริมเหล็กสายทุ่งรัก - ชลประทาน หมู่ที่ ๕	เพื่อให้ประชาชนได้รับความสะดวกในการคมนาคมสัญจรและมีเส้นทางในการขนส่งผลผลิตทางการเกษตรที่ได้มาตรฐาน	ถนนคอนกรีตเสริมเหล็กขนาดกว้าง ๕ เมตร ระยะทาง ๓๕๐ เมตร ไหล่ทางดินลูกรัง ๒ ข้างๆละ ๐.๓๐ เมตร หรือมีพื้นที่ไม่น้อยกว่า ๑,๗๕๐ ตารางเมตร ตามแบบแปลนที่ ทต.เวียง กำหนด	๐	๑,๕๐๐,๐๐๐	๐	๐	๐	มีเส้นทางคมนาคมที่ได้มาตรฐานเพิ่มขึ้น ๑ เส้นทาง	ประชาชนสัญจรไปมาได้สะดวกและมีเส้นทางในการขนส่งผลผลิตทางการเกษตรที่ได้มาตรฐาน	กองช่าง
๒๗	โครงการถมดินปรับระดับลานอเนกประสงค์แหล่งท่องเที่ยวสระน้ำประมง หมู่ที่ ๕	เพื่อปรับพื้นที่ให้ประชาชนได้มีลานอเนกประสงค์สำหรับจัดกิจกรรมร่วมกัน	พื้นที่ไม่น้อยกว่า ๑๒,๘๐๐ ตารางเมตร ความลึกเฉลี่ย ๑.๒๐ เมตร (หมายเหตุ : ต้องได้รับการอนุญาตให้ใช้พื้นที่จากหน่วยงานผู้รับผิดชอบพื้นที่ตามกฎหมายและระเบียบที่เกี่ยวข้องแล้วเท่านั้น)	๐	๒,๕๐๐,๐๐๐	๐	๐	๐	ปรับระดับพื้นที่ไม่น้อยกว่า ๑๒,๘๐๐ ตารางเมตร ความลึกเฉลี่ย ๑.๒๐ เมตร	ประชาชนมีลานอเนกประสงค์สำหรับจัดกิจกรรมร่วมกัน	กองช่าง

รายละเอียดโครงการพัฒนา  
แผนพัฒนาท้องถิ่น (พ.ศ. ๒๕๖๖ - ๒๕๗๐) ฉบับทบทวน ครั้งที่ ๑/๒๕๖๖  
เทศบาลตำบลเวียง อำเภอไชยา จังหวัดสุราษฎร์ธานี

- ก. ยุทธศาสตร์ชาติ ๒๐ ปี ยุทธศาสตร์ที่ ๒ ด้านการสร้างความสามารถในการแข่งขัน
- ข. แผนพัฒนาเศรษฐกิจและสังคมแห่งชาติ ฉบับที่ ๑๓ (พ.ศ. ๒๕๖๖ - ๒๕๗๐) หมุดหมายที่ ๕ ไทยเป็นประตูการค้าการลงทุนและยุทธศาสตร์ทางโลจิสติกส์ที่สำคัญของภูมิภาค
- ค. เป้าหมายการพัฒนาที่ยั่งยืน (SDGs) เป้าหมายที่ ๙ โครงสร้างพื้นฐาน นวัตกรรม และอุตสาหกรรม
- ง. ยุทธศาสตร์จังหวัดสุราษฎร์ธานี (พ.ศ. ๒๕๖๖ - ๒๕๗๐) ประเด็นการพัฒนาที่ ๓ การพัฒนาโครงข่ายคมนาคมขนส่งเชื่อมโยงระบบโลจิสติกส์
- จ. ยุทธศาสตร์การพัฒนาขององค์กรปกครองส่วนท้องถิ่นในเขตจังหวัดสุราษฎร์ธานี ยุทธศาสตร์ที่ ๑ ด้านโครงสร้างพื้นฐาน
๑. ยุทธศาสตร์การพัฒนาของเทศบาลตำบลเวียง ยุทธศาสตร์ที่ ๑ ด้านโครงสร้างพื้นฐาน
- ๑.๑ กลยุทธ์ที่ ๑. พัฒนาโครงสร้างพื้นฐานทั้งสาธารณูปโภคและสาธารณูปการให้ได้มาตรฐาน ปลอดภัย ทิวทัศน์ และเพียงพอ
๑. แผนงานอุตสาหกรรมและการโยธา

ที่	โครงการ	วัตถุประสงค์	เป้าหมาย (ผลผลิตของ โครงการ)	งบประมาณ					ตัวชี้วัด (KPI)	ผลลัพธ์ ที่คาดว่าจะได้รับ	หน่วยงาน รับผิดชอบ หลัก
				๒๕๖๖ (บาท)	๒๕๖๗ (บาท)	๒๕๖๘ (บาท)	๒๕๖๙ (บาท)	๒๕๗๐ (บาท)			
๒๘	โครงการพาดสายพร้อมติดตั้งมิเตอร์ไฟฟ้าแสงสว่างสาธารณะสายหนองแคใน หมู่ที่ ๑ อุดหนุนให้แก่การไฟฟ้าส่วนภูมิภาคสาขาอำเภอไชยา	เพื่อให้ประชาชนมีไฟฟ้าแสงสว่างใช้อย่างทั่วถึงเพื่อลดพื้นที่เสี่ยงภัยในเวลาากลางคืน	พาดสายพร้อมติดตั้งมิเตอร์ไฟฟ้าสายหนองแคใน หมู่ที่ ๑ รวมระยะทาง ๑,๒๖๐ เมตร	๐	๓๐๐,๐๐๐	๐	๐	๐	มีไฟฟ้าแสงสว่างถนนสาธารณะเพิ่มขึ้น ๑ สาย	ประชาชนมีไฟฟ้าแสงสว่างใช้อย่างทั่วถึง และมีความปลอดภัยในชีวิตและทรัพย์สิน	กองช่าง
๒๙	โครงการพาดสายพร้อมติดตั้งมิเตอร์ไฟฟ้าแสงสว่างสาธารณะสายทุ่งรัก หมู่ที่ ๕ อุดหนุนให้แก่การไฟฟ้าส่วนภูมิภาคสาขาอำเภอไชยา	เพื่อให้ประชาชนมีไฟฟ้าแสงสว่างใช้อย่างทั่วถึงเพื่อลดพื้นที่เสี่ยงภัยในเวลาากลางคืน	พาดสายพร้อมติดตั้งมิเตอร์ไฟฟ้าสายทุ่งรัก หมู่ที่ ๕ รวมระยะทาง ๑,๓๕๐ เมตร	๐	๓๐๐,๐๐๐	๐	๐	๐	มีไฟฟ้าแสงสว่างถนนสาธารณะเพิ่มขึ้น ๑ สาย	ประชาชนมีไฟฟ้าแสงสว่างใช้อย่างทั่วถึง และมีความปลอดภัยในชีวิตและทรัพย์สิน	กองช่าง

รายละเอียดโครงการพัฒนา  
แผนพัฒนาท้องถิ่น (พ.ศ. ๒๕๖๖ - ๒๕๗๐) ฉบับทบทวน ครั้งที่ ๑/๒๕๖๖  
เทศบาลตำบลเวียง อำเภอไชยา จังหวัดสุราษฎร์ธานี

- ก. ยุทธศาสตร์ชาติ ๒๐ ปี ยุทธศาสตร์ที่ ๒ ด้านการสร้างความสามารถในการแข่งขัน
- ข. แผนพัฒนาเศรษฐกิจและสังคมแห่งชาติ ฉบับที่ ๑๓ (พ.ศ. ๒๕๖๖ - ๒๕๗๐) หมวดที่ ๕ ไทยเป็นประตูการค้าการลงทุนและยุทธศาสตร์ทางโลจิสติกส์ที่สำคัญของภูมิภาค
- ค. เป้าหมายการพัฒนาที่ยั่งยืน (SDGs) เป้าหมายที่ ๙ โครงสร้างพื้นฐาน นวัตกรรม และอุตสาหกรรม
- ง. ยุทธศาสตร์จังหวัดสุราษฎร์ธานี (พ.ศ. ๒๕๖๖ - ๒๕๗๐) ประเด็นการพัฒนาที่ ๓ การพัฒนาโครงข่ายคมนาคมขนส่งเชื่อมโยงระบบโลจิสติกส์
- จ. ยุทธศาสตร์การพัฒนาขององค์กรปกครองส่วนท้องถิ่นในเขตจังหวัดสุราษฎร์ธานี ยุทธศาสตร์ที่ ๑ ด้านโครงสร้างพื้นฐาน
๑. ยุทธศาสตร์การพัฒนาของเทศบาลตำบลเวียง ยุทธศาสตร์ที่ ๑ ด้านโครงสร้างพื้นฐาน
- ๑.๑ กลยุทธ์ที่ ๑. พัฒนาโครงสร้างพื้นฐานทั้งสาธารณูปโภคและสาธารณูปการให้ได้มาตรฐาน ปลอดภัย ทิวถึง และเพียงพอ
๑. แผนงานอุตสาหกรรมและการโยธา

ที่	โครงการ	วัตถุประสงค์	เป้าหมาย (ผลผลิตของโครงการ)	งบประมาณ					ตัวชี้วัด (KPI)	ผลลัพธ์ ที่คาดว่าจะ ได้รับ	หน่วยงาน รับผิดชอบ หลัก
				๒๕๖๖ (บาท)	๒๕๖๗ (บาท)	๒๕๖๘ (บาท)	๒๕๖๙ (บาท)	๒๕๗๐ (บาท)			
๓๐	โครงการติดตั้งหม้อแปลงไฟฟ้าแหล่งท่องเที่ยวสระน้ำประมง หมู่ที่ ๕ อุดหนุนให้แก่การไฟฟ้าส่วนภูมิภาค สาขาอำเภอไชยา	เพื่อพัฒนาแหล่งท่องเที่ยวให้มีไฟฟ้าและแสงสว่างเพียงพอ	ติดตั้งหม้อแปลงไฟฟ้าระบบ ๑ เฟส ๑๙๐๐๐-๔๘๐/๒๔๐ โวลต์ ขนาด ๓๐ เควีเอ จำนวน ๑ เครื่อง พร้อมอุปกรณ์ป้องกันครบชุด พร้อมติดตั้งมิเตอร์ ๑ เฟส ๒ สาย ๒๒๐ โวลต์ ขนาด ๓๐ แอมป์ จำนวน ๑ เครื่อง	๐	๓๐๐,๐๐๐	๐	๐	๐	แหล่งท่องเที่ยวได้รับการพัฒนาเพิ่ม ๑ จุด	แหล่งท่องเที่ยวมีไฟฟ้าและแสงสว่างเพียงพอ	กองช่าง
๓๑	โครงการก่อสร้างรั้วรอบอาคารศูนย์พัฒนาเด็กเล็กบ้านสามสัก (อิชิตัน)	เพื่อให้มีรั้วกันเด็กเล็กให้อยู่ในบริเวณอย่างปลอดภัย	ก่อสร้างรั้วรอบอาคารศูนย์พัฒนาเด็กเล็กบ้านสามสัก (อิชิตัน)	๐	๒๐๐,๐๐๐	๒๐๐,๐๐๐	๐	๐	ศูนย์พัฒนาเด็กเล็กบ้านสามสัก (อิชิตัน) มีรั้วรอบอาคาร	เด็กเล็กอยู่ในบริเวณอย่างปลอดภัย	สำนักปลัด

รายละเอียดโครงการพัฒนา  
แผนพัฒนาท้องถิ่น (พ.ศ. ๒๕๖๖ - ๒๕๗๐) ฉบับทบทวน ครั้งที่ ๑/๒๕๖๖  
เทศบาลตำบลเวียง อำเภอไชยา จังหวัดสุราษฎร์ธานี

- ก. ยุทธศาสตร์ชาติ ๒๐ ปี ยุทธศาสตร์ที่ ๒ ด้านการสร้างความสามารถในการแข่งขัน
- ข. แผนพัฒนาเศรษฐกิจและสังคมแห่งชาติ ฉบับที่ ๑๓ (พ.ศ. ๒๕๖๖ - ๒๕๗๐) หมุดหมายที่ ๕ ไทยเป็นประตูการค้าการลงทุนและยุทธศาสตร์ทางโลจิสติกส์ที่สำคัญของภูมิภาค
- ค. เป้าหมายการพัฒนาที่ยั่งยืน (SDGs) เป้าหมายที่ ๙ โครงสร้างพื้นฐาน นวัตกรรม และอุตสาหกรรม
- ง. ยุทธศาสตร์จังหวัดสุราษฎร์ธานี (พ.ศ. ๒๕๖๖ - ๒๕๗๐) ประเด็นการพัฒนาที่ ๓ การพัฒนาโครงข่ายคมนาคมขนส่งเชื่อมโยงระบบโลจิสติกส์
- จ. ยุทธศาสตร์การพัฒนาขององค์กรปกครองส่วนท้องถิ่นในเขตจังหวัดสุราษฎร์ธานี ยุทธศาสตร์ที่ ๑ ด้านโครงสร้างพื้นฐาน
๑. ยุทธศาสตร์การพัฒนาของเทศบาลตำบลเวียง ยุทธศาสตร์ที่ ๑ ด้านโครงสร้างพื้นฐาน
- ๑.๑ กลยุทธ์ที่ ๑. พัฒนาโครงสร้างพื้นฐานทั้งสาธารณูปโภคและสาธารณูปการให้ได้มาตรฐาน ปลอดภัย ทัวถึง และเพียงพอ
๑. แผนงานอุตสาหกรรมและการโยธา

ที่	โครงการ	วัตถุประสงค์	เป้าหมาย (ผลผลิตของโครงการ)	งบประมาณ					ตัวชี้วัด (KPI)	ผลลัพธ์ ที่คาดว่าจะ ได้รับ	หน่วยงาน รับผิดชอบ หลัก
				๒๕๖๖ (บาท)	๒๕๖๗ (บาท)	๒๕๖๘ (บาท)	๒๕๖๙ (บาท)	๒๕๗๐ (บาท)			
๓๒	โครงการก่อสร้างถนนคอนกรีตเสริมเหล็กสายป่าพรุชมนพัฒนา หมู่ที่ ๕	เพื่อให้ประชาชนได้รับความสะดวกในการคมนาคมสัญจร และมีเส้นทางในการขนส่งผลผลิตทางการเกษตรที่ได้มาตรฐาน	ถนนคอนกรีตเสริมเหล็ก กว้าง ๕ เมตร ยาว ๑,๔๕๐ เมตร หนา ๐.๑๕ เมตร พร้อมไหล่ทางกว้างข้างละ ๐.๕๐ เมตร หรือพื้นที่ผิวจราจรไม่น้อยกว่า ๗,๒๕๐ ตารางเมตร ตามแบบมาตรฐานงานทางสำหรับ อปท.	๐	๔,๘๐๐,๐๐๐	๔,๘๐๐,๐๐๐	๐	๐	มีเส้นทางคมนาคมที่ได้มาตรฐานเพิ่มขึ้น ๑ เส้นทาง	ประชาชนสัญจรไปมาได้สะดวก และมีเส้นทางในการขนส่งผลผลิตทางการเกษตรที่ได้มาตรฐาน	กองช่าง
๓๓	โครงการปรับปรุงลานกีฬาอเนกประสงค์ หมู่ที่ ๓	เพื่อปรับปรุงลานกีฬาอเนกประสงค์ให้ประชาชนมีลานกีฬาที่ได้มาตรฐาน	ปรับปรุงลานกีฬาอเนกประสงค์ ขนาดกว้าง ๒๐ x ๕๒ เมตร หรือพื้นที่ไม่น้อยกว่า ๑,๐๔๐ ตารางเมตร	๐	๑๐,๐๐๐,๐๐๐	๑๐,๐๐๐,๐๐๐	๐	๐	มีลานกีฬาที่ได้มาตรฐานเพิ่มขึ้น ๑ จุด	ประชาชนมีลานกีฬาที่ได้มาตรฐานสำหรับออกกำลังกายและจัดกิจกรรม	กองช่าง

รายละเอียดโครงการพัฒนา  
แผนพัฒนาท้องถิ่น (พ.ศ. ๒๕๖๖ - ๒๕๗๐) ฉบับทบทวน ครั้งที่ ๑/๒๕๖๖  
เทศบาลตำบลเวียง อำเภอไชยา จังหวัดสุราษฎร์ธานี

- ก. ยุทธศาสตร์ชาติ ๒๐ ปี ยุทธศาสตร์ที่ ๒ ด้านการสร้างความสามารถในการแข่งขัน
- ข. แผนพัฒนาเศรษฐกิจและสังคมแห่งชาติ ฉบับที่ ๑๓ (พ.ศ. ๒๕๖๖ - ๒๕๗๐) หมวดที่ ๕ ไทยเป็นประตูการค้าการลงทุนและยุทธศาสตร์ทางโลจิสติกส์ที่สำคัญของภูมิภาค
- ค. เป้าหมายการพัฒนาที่ยั่งยืน (SDGs) เป้าหมายที่ ๙ โครงสร้างพื้นฐาน นวัตกรรม และอุตสาหกรรม
- ง. ยุทธศาสตร์จังหวัดสุราษฎร์ธานี (พ.ศ. ๒๕๖๖ - ๒๕๗๐) ประเด็นการพัฒนาที่ ๓ การพัฒนาโครงข่ายคมนาคมขนส่งเชื่อมโยงระบบโลจิสติกส์
- จ. ยุทธศาสตร์การพัฒนาขององค์กรปกครองส่วนท้องถิ่นในเขตจังหวัดสุราษฎร์ธานี ยุทธศาสตร์ที่ ๑ ด้านโครงสร้างพื้นฐาน
๑. ยุทธศาสตร์การพัฒนาของเทศบาลตำบลเวียง ยุทธศาสตร์ที่ ๑ ด้านโครงสร้างพื้นฐาน
- ๑.๑ กลยุทธ์ที่ ๑. พัฒนาโครงสร้างพื้นฐานทั้งสาธารณูปโภคและสาธารณูปการให้ได้มาตรฐาน ปลอดภัย ทัวถึง และเพียงพอ
๑. แผนงานอุตสาหกรรมและการโยธา

ที่	โครงการ	วัตถุประสงค์	เป้าหมาย (ผลผลิตของโครงการ)	งบประมาณ					ตัวชี้วัด (KPI)	ผลลัพธ์ ที่คาดว่าจะได้รับ	หน่วยงาน รับผิดชอบหลัก
				๒๕๖๖ (บาท)	๒๕๖๗ (บาท)	๒๕๖๘ (บาท)	๒๕๖๙ (บาท)	๒๕๗๐ (บาท)			
๓๔	โครงการก่อสร้างระบบประปาหมู่บ้าน สถานีโรงเรียนบ้านสามสัก หมู่ที่ ๕	เพื่อให้ประชาชนได้มีน้ำสำหรับอุปโภคบริโภคอย่างทั่วถึง	ขุดเจาะบ่อบาดาลขนาดเส้นผ่านศูนย์กลาง ๖ นิ้ว ความลึกไม่น้อยกว่า ๘๐ เมตร พร้อมท่อถึงจ่ายน้ำเหล็กรูปทรงถ้วยแชมเปญ ขนาดความจุ ๒๐ ลูกบาศก์เมตร สูง ๒๐ เมตร พร้อมถังกรองสนิมเหล็กขนาด ๗ ลูกบาศก์เมตร และฐานคอนกรีตเสริมเหล็ก	๐	๘๐๐,๐๐๐	๘๐๐,๐๐๐	๐	๐	มีบ่อบาดาลผลิตน้ำประปาเพิ่มขึ้นจำนวน ๑ จุด	ประชาชนมีน้ำใช้อุปโภคบริโภคอย่างทั่วถึงและเพียงพอ	กองช่าง

รายละเอียดโครงการพัฒนา  
แผนพัฒนาท้องถิ่น (พ.ศ. ๒๕๖๖ - ๒๕๗๐) ฉบับทบทวน ครั้งที่ ๑/๒๕๖๖  
เทศบาลตำบลเวียง อำเภอไชยา จังหวัดสุราษฎร์ธานี

- ก. ยุทธศาสตร์ชาติ ๒๐ ปี ยุทธศาสตร์ที่ ๒ ด้านการสร้างความสามารถในการแข่งขัน
- ข. แผนพัฒนาเศรษฐกิจและสังคมแห่งชาติ ฉบับที่ ๑๓ (พ.ศ. ๒๕๖๖ - ๒๕๗๐) หมุดหมายที่ ๕ ไทยเป็นประตูการค้าการลงทุนและยุทธศาสตร์ทางโลจิสติกส์ที่สำคัญของภูมิภาค
- ค. เป้าหมายการพัฒนาที่ยั่งยืน (SDGs) เป้าหมายที่ ๙ โครงสร้างพื้นฐาน นวัตกรรม และอุตสาหกรรม
- ง. ยุทธศาสตร์จังหวัดสุราษฎร์ธานี (พ.ศ. ๒๕๖๖ - ๒๕๗๐) ประเด็นการพัฒนาที่ ๓ การพัฒนาโครงข่ายคมนาคมขนส่งเชื่อมโยงระบบโลจิสติกส์
- จ. ยุทธศาสตร์การพัฒนาขององค์กรปกครองส่วนท้องถิ่นในเขตจังหวัดสุราษฎร์ธานี ยุทธศาสตร์ที่ ๑ ด้านโครงสร้างพื้นฐาน
๑. ยุทธศาสตร์การพัฒนาของเทศบาลตำบลเวียง ยุทธศาสตร์ที่ ๑ ด้านโครงสร้างพื้นฐาน
- ๑.๑ กลยุทธ์ที่ ๑. พัฒนาโครงสร้างพื้นฐานทั้งสาธารณูปโภคและสาธารณูปการให้ได้มาตรฐาน ปลอดภัย ทัวถึง และเพียงพอ
๑. แผนงานอุตสาหกรรมและการโยธา

ที่	โครงการ	วัตถุประสงค์	เป้าหมาย (ผลผลิตของ โครงการ)	งบประมาณ					ตัวชี้วัด (KPI)	ผลลัพธ์ ที่คาดว่าจะได้รับ	หน่วยงาน รับผิดชอบ หลัก
				๒๕๖๖ (บาท)	๒๕๖๗ (บาท)	๒๕๖๘ (บาท)	๒๕๖๙ (บาท)	๒๕๗๐ (บาท)			
๓๕	โครงการก่อสร้าง ถนนคอนกรีตเสริมเหล็ก สายเลียบบคลองบ้านกุล หมู่ที่ ๒	เพื่อให้ประชาชน ได้รับความสะดวก ในการคมนาคม สัญจรและมีเส้นทาง ในการขนส่งผลผลิต ทางการเกษตรที่ได้ มาตรฐาน	ถนนคอนกรีตเสริมเหล็ก กว้าง ๔ เมตร ยาว ๗๕๐ เมตร หนา ๐.๑๕ เมตร พร้อมไหล่ทางดินลูกรัง ข้างละ ๐.๔๐ เมตร หรือพื้นที่ผิวจราจร ไม่น้อยกว่า ๓,๐๐๐ ตารางเมตร ตามแบบแปลนที่ ทต.เวียง กำหนด	๐	๐	๙๗๕,๐๐๐	๙๗๕,๐๐๐	๐	มีเส้นทาง คมนาคม ที่ได้มาตรฐาน เพิ่มขึ้น ๑ เส้นทาง	ประชาชนสัญจร ไปมาได้สะดวก และมีเส้นทาง ในการขนส่งผลผลิต ทางการเกษตรที่ได้ มาตรฐาน	กองช่าง



รายละเอียดโครงการพัฒนา  
แผนพัฒนาท้องถิ่น (พ.ศ. ๒๕๖๖ - ๒๕๗๐) ฉบับทบทวน ครั้งที่ ๑/๒๕๖๖  
เทศบาลตำบลเวียง อำเภอไชยา จังหวัดสุราษฎร์ธานี

- ก. ยุทธศาสตร์ชาติ ๒๐ ปี ยุทธศาสตร์ที่ ๒ ด้านการสร้างความสามารถในการแข่งขัน
- ข. แผนพัฒนาเศรษฐกิจและสังคมแห่งชาติ ฉบับที่ ๑๓ (พ.ศ. ๒๕๖๖ - ๒๕๗๐) หมวดที่ ๕ ไทยเป็นประตูการค้าการลงทุนและยุทธศาสตร์ทางโลจิสติกส์ที่สำคัญของภูมิภาค
- ค. เป้าหมายการพัฒนาที่ยั่งยืน (SDGs) เป้าหมายที่ ๙ โครงสร้างพื้นฐาน นวัตกรรม และอุตสาหกรรม
- ง. ยุทธศาสตร์จังหวัดสุราษฎร์ธานี (พ.ศ. ๒๕๖๖ - ๒๕๗๐) ประเด็นการพัฒนาที่ ๓ การพัฒนาโครงข่ายคมนาคมขนส่งเชื่อมโยงระบบโลจิสติกส์
- จ. ยุทธศาสตร์การพัฒนาขององค์กรปกครองส่วนท้องถิ่นในเขตจังหวัดสุราษฎร์ธานี ยุทธศาสตร์ที่ ๑ ด้านโครงสร้างพื้นฐาน
๑. ยุทธศาสตร์การพัฒนาของเทศบาลตำบลเวียง ยุทธศาสตร์ที่ ๑ ด้านโครงสร้างพื้นฐาน
- ๑.๑ กลยุทธ์ที่ ๑. พัฒนาโครงสร้างพื้นฐานทั้งสาธารณูปโภคและสาธารณูปการให้ได้มาตรฐาน ปลอดภัย ทัวถึง และเพียงพอ
๑. แผนงานอุตสาหกรรมและการโยธา

ที่	โครงการ	วัตถุประสงค์	เป้าหมาย (ผลผลิตของโครงการ)	งบประมาณ					ตัวชี้วัด (KPI)	ผลลัพธ์ ที่คาดว่าจะได้รับ	หน่วยงาน รับผิดชอบ หลัก
				๒๕๖๖ (บาท)	๒๕๖๗ (บาท)	๒๕๖๘ (บาท)	๒๕๖๙ (บาท)	๒๕๗๐ (บาท)			
๓๖	โครงการก่อสร้างถนนคอนกรีตเสริมเหล็กสายเลียบบคลองวัดพระบรมไชยา - ชลประทาน หมู่ที่ ๓	เพื่อให้ประชาชนได้รับความสะดวกในการคมนาคม สัญจรและมีเส้นทางในการขนส่งผลผลิตทางการเกษตรที่ได้มาตรฐาน	ถนนคอนกรีตเสริมเหล็ก กว้าง ๔ เมตร ยาว ๗๐๐ เมตร หนา ๐.๑๕ ม.หรือพื้นที่ผิวจราจรไม่น้อยกว่า ๒,๘๐๐ ตารางเมตร พร้อมไหล่ทางดินลูกรังข้างละ ๐.๕๐ เมตร ตามแบบแปลนที่ ทต.เวียงกำหนด	๐	๕๐๐,๐๐๐	๕๐๐,๐๐๐	๕๐๐,๐๐๐	๓๒๐,๐๐๐	มีเส้นทางคมนาคมที่ได้มาตรฐานเพิ่มขึ้น ๑ เส้นทาง	ประชาชนสัญจรไปมาได้สะดวก และมีเส้นทางในการขนส่งผลผลิตทางการเกษตรที่ได้มาตรฐาน	กองช่าง
๓๗	โครงการก่อสร้างฝายน้ำล้นหนองหมา หมู่ที่ ๕ (One Plan)	เพื่อให้ประชาชนได้มีน้ำใช้เพื่ออุปโภค และการเกษตร ในช่วงหน้าแล้ง	ก่อสร้างฝายน้ำล้นคอนกรีตเสริมเหล็ก ยาว ๑๕ เมตร สูง ๒.๕ เมตร	๐	๙๐๐,๐๐๐	๙๐๐,๐๐๐	๙๐๐,๐๐๐	๙๐๐,๐๐๐	มีฝายน้ำล้นเพิ่มขึ้น ๑ ฝาย	ประชาชนมีน้ำใช้เพื่ออุปโภคและการเกษตรในช่วงหน้าแล้ง	กองช่าง

รายละเอียดโครงการพัฒนา  
แผนพัฒนาท้องถิ่น (พ.ศ. ๒๕๖๖ - ๒๕๗๐) ฉบับทบทวน ครั้งที่ ๑/๒๕๖๖  
เทศบาลตำบลเวียง อำเภอไชยา จังหวัดสุราษฎร์ธานี

- ก. ยุทธศาสตร์ชาติ ๒๐ ปี ยุทธศาสตร์ที่ ๒ ด้านการสร้างความสามารถในการแข่งขัน
- ข. แผนพัฒนาเศรษฐกิจและสังคมแห่งชาติ ฉบับที่ ๑๓ (พ.ศ. ๒๕๖๖ - ๒๕๗๐) หมุดหมายที่ ๕ ไทยเป็นประตูการค้าการลงทุนและยุทธศาสตร์ทางโลจิสติกส์ที่สำคัญของภูมิภาค
- ค. เป้าหมายการพัฒนาที่ยั่งยืน (SDGs) เป้าหมายที่ ๙ โครงสร้างพื้นฐาน นวัตกรรม และอุตสาหกรรม
- ง. ยุทธศาสตร์จังหวัดสุราษฎร์ธานี (พ.ศ. ๒๕๖๖ - ๒๕๗๐) ประเด็นการพัฒนาที่ ๓ การพัฒนาโครงข่ายคมนาคมขนส่งเชื่อมโยงระบบโลจิสติกส์
- จ. ยุทธศาสตร์การพัฒนาขององค์กรปกครองส่วนท้องถิ่นในเขตจังหวัดสุราษฎร์ธานี ยุทธศาสตร์ที่ ๑ ด้านโครงสร้างพื้นฐาน
๑. ยุทธศาสตร์การพัฒนาของเทศบาลตำบลเวียง ยุทธศาสตร์ที่ ๑ ด้านโครงสร้างพื้นฐาน
- ๑.๑ กลยุทธ์ที่ ๑. พัฒนาโครงสร้างพื้นฐานทั้งสาธารณูปโภคและสาธารณูปการให้ได้มาตรฐาน ปลอดภัย ทัวถึง และเพียงพอ
๑. แผนงานอุตสาหกรรมและการโยธา

ที่	โครงการ	วัตถุประสงค์	เป้าหมาย (ผลผลิตของโครงการ)	งบประมาณ					ตัวชี้วัด (KPI)	ผลลัพธ์ ที่คาดว่าจะได้รับ	หน่วยงาน รับผิดชอบ หลัก
				๒๕๖๖ (บาท)	๒๕๖๗ (บาท)	๒๕๖๘ (บาท)	๒๕๖๙ (บาท)	๒๕๗๐ (บาท)			
๓๘	โครงการก่อสร้าง พื้ที่กันน้ำคลอง ไชยา	เพื่อลดความรุนแรง จากการกัดเซาะของน้ำ	หมู่ที่ ๑ - หมู่ที่ ๕ ตำบลเวียง ๕ จุด ระยะทางรวม ๓๐๐ เมตร	๐	๕๐๐,๐๐๐	๕๐๐,๐๐๐	๕๐๐,๐๐๐	๕๐๐,๐๐๐	มีพื้ที่กันน้ำ คลองไชยา เพิ่มขึ้น ๑ จุด	สามารถลดความ รุนแรงจากการกัด เซาะของน้ำได้	กองช่าง
๓๙	โครงการขุดเจาะ บ่อบาดาลบ้านในไร่ หมู่ที่ ๓	เพื่อแก้ไขปัญหาความ เดือดร้อนในภาวะ ขาดแคลนน้ำอุปโภค บริโภคของประชาชน	ทำการขุดเจาะ บ่อบาดาล ขนาด Diameter ๖ นิ้ว ความ ลึกไม่น้อยกว่า ๗๐ เมตร (สวนนายธีระ แก้วพึ้ง)	๐	๓๕๐,๐๐๐	๓๕๐,๐๐๐	๓๕๐,๐๐๐	๓๕๐,๐๐๐	มีบ่อบาดาลผลิต น้ำประปาเพิ่มขึ้น จำนวน ๑ จุด	ประชาชนมีน้ำใช้ อุปโภคบริโภค อย่างทั่วถึงและ เพียงพอ	กองช่าง
๔๐	โครงการขุดเจาะ บ่อบาดาลเขานางเอ หมู่ที่ ๓	เพื่อแก้ไขปัญหา ความเดือดร้อนใน ภาวะขาดแคลนน้ำ อุปโภคบริโภคของ ประชาชน	ขุดเจาะบ่อบาดาล ขนาด Diameter ๖ นิ้ว ความลึก ไม่น้อยกว่า ๗๐ เมตร (สวนนายธีรยุทธน์ เพชรรัตน์)	๐	๓๕๐,๐๐๐	๓๕๐,๐๐๐	๓๕๐,๐๐๐	๓๕๐,๐๐๐	มีบ่อบาดาลผลิต น้ำประปาเพิ่มขึ้น จำนวน ๑ จุด	ประชาชนมีน้ำใช้ อุปโภคบริโภค อย่างทั่วถึงและ เพียงพอ	กองช่าง

รายละเอียดโครงการพัฒนา  
แผนพัฒนาท้องถิ่น (พ.ศ. ๒๕๖๖ - ๒๕๗๐) ฉบับทบทวน ครั้งที่ ๑/๒๕๖๖  
เทศบาลตำบลเวียง อำเภอไชยา จังหวัดสุราษฎร์ธานี

- ก. ยุทธศาสตร์ชาติ ๒๐ ปี ยุทธศาสตร์ที่ ๒ ด้านการสร้างความสามารถในการแข่งขัน
- ข. แผนพัฒนาเศรษฐกิจและสังคมแห่งชาติ ฉบับที่ ๑๓ (พ.ศ. ๒๕๖๖ - ๒๕๗๐) หมวดที่ ๕ ไทยเป็นประตูการค้าการลงทุนและยุทธศาสตร์ทางโลจิสติกส์ที่สำคัญของภูมิภาค
- ค. เป้าหมายการพัฒนาที่ยั่งยืน (SDGs) เป้าหมายที่ ๙ โครงสร้างพื้นฐาน นวัตกรรม และอุตสาหกรรม
- ง. ยุทธศาสตร์จังหวัดสุราษฎร์ธานี (พ.ศ. ๒๕๖๖ - ๒๕๗๐) ประเด็นการพัฒนาที่ ๓ การพัฒนาโครงข่ายคมนาคมขนส่งเชื่อมโยงระบบโลจิสติกส์
- จ. ยุทธศาสตร์การพัฒนาขององค์กรปกครองส่วนท้องถิ่นในเขตจังหวัดสุราษฎร์ธานี ยุทธศาสตร์ที่ ๑ ด้านโครงสร้างพื้นฐาน
๑. ยุทธศาสตร์การพัฒนาของเทศบาลตำบลเวียง ยุทธศาสตร์ที่ ๑ ด้านโครงสร้างพื้นฐาน
- ๑.๑ กลยุทธ์ที่ ๑. พัฒนาโครงสร้างพื้นฐานทั้งสาธารณูปโภคและสาธารณูปการให้ได้มาตรฐาน ปลอดภัย ทิวทัศน์ และเพียงพอ
๑. แผนงานอุตสาหกรรมและการโยธา

ที่	โครงการ	วัตถุประสงค์	เป้าหมาย (ผลผลิตของโครงการ)	งบประมาณ					ตัวชี้วัด (KPI)	ผลลัพธ์ ที่คาดว่าจะได้รับ	หน่วยงาน รับผิดชอบ หลัก
				๒๕๖๖ (บาท)	๒๕๖๗ (บาท)	๒๕๖๘ (บาท)	๒๕๖๙ (บาท)	๒๕๗๐ (บาท)			
๔๑	โครงการปักเสา พาดสายพร้อม ติดตั้งมิเตอร์ไฟฟ้า แสงสว่างสาธารณะ ถนนบ้านพั่ง หมู่ที่ ๑	เพื่อให้ประชาชน มีไฟฟ้าแสงสว่าง ใช้อย่างทั่วถึง เพื่อลดพื้นที่เสี่ยงภัย ในเวลากลางคืน	ปักเสา พาดสายไฟ พร้อมติดตั้งมิเตอร์ไฟฟ้า ถนนบ้านพั่ง หมู่ที่ ๑ รวมระยะทาง ๒,๐๐๐ เมตร	๐	๐	๑,๐๐๐,๐๐๐	๑,๐๐๐,๐๐๐	๑,๐๐๐,๐๐๐	มีไฟฟ้าแสงสว่าง ถนนสาธารณะ เพิ่มขึ้น ๑ สาย	ประชาชนมีไฟฟ้า แสงสว่างใช้อย่าง ทั่วถึง และมีความ ปลอดภัยในชีวิต และทรัพย์สิน	กองช่าง
๔๒	โครงการปักเสา พาดสายพร้อม ติดตั้งมิเตอร์ไฟฟ้า แสงสว่างสาธารณะ ซอยบ้านเหมือง หมู่ที่ ๒	เพื่อให้ประชาชน มีไฟฟ้าแสงสว่าง ใช้อย่างทั่วถึง เพื่อลดพื้นที่เสี่ยงภัย ในเวลากลางคืน	ปักเสา พาดสายไฟ พร้อมติดตั้งมิเตอร์ไฟฟ้า ซอยบ้านเหมือง หมู่ที่ ๒ รวมระยะทาง ๘๐๐ เมตร	๐	๐	๑๐๐,๐๐๐	๑๐๐,๐๐๐	๑๐๐,๐๐๐	มีไฟฟ้าแสงสว่าง ถนนสาธารณะ เพิ่มขึ้น ๑ สาย	ประชาชนมีไฟฟ้า แสงสว่างใช้อย่าง ทั่วถึง และมีความ ปลอดภัยในชีวิต และทรัพย์สิน	กองช่าง
๔๓	โครงการปักเสา พาดสายพร้อม ติดตั้งมิเตอร์ไฟฟ้า แสงสว่างสาธารณะ ซอยบ้านโพธิ์ - ชลประทาน หมู่ที่ ๓	เพื่อให้ประชาชน มีไฟฟ้าแสงสว่าง ใช้อย่างทั่วถึง เพื่อลดพื้นที่เสี่ยงภัย ในเวลากลางคืน	ปักเสา พาดสายไฟ พร้อมติดตั้งมิเตอร์ไฟฟ้า ซอยบ้านโพธิ์ - ชลประทาน หมู่ที่ ๓ รวมระยะทาง ๘๐๐ เมตร	๐	๐	๑๐๐,๐๐๐	๑๐๐,๐๐๐	๑๐๐,๐๐๐	มีไฟฟ้าแสงสว่าง ถนนสาธารณะ เพิ่มขึ้น ๑ สาย	ประชาชนมีไฟฟ้า แสงสว่างใช้อย่าง ทั่วถึง และมีความ ปลอดภัยในชีวิต และทรัพย์สิน	กองช่าง

รายละเอียดโครงการพัฒนา  
แผนพัฒนาท้องถิ่น (พ.ศ. ๒๕๖๖ - ๒๕๗๐) ฉบับทบทวน ครั้งที่ ๑/๒๕๖๖  
เทศบาลตำบลเวียง อำเภอไชยา จังหวัดสุราษฎร์ธานี

- ก. ยุทธศาสตร์ชาติ ๒๐ ปี ยุทธศาสตร์ที่ ๒ ด้านการสร้างความสามารถในการแข่งขัน
- ข. แผนพัฒนาเศรษฐกิจและสังคมแห่งชาติ ฉบับที่ ๑๓ (พ.ศ. ๒๕๖๖ - ๒๕๗๐) หมวดที่ ๕ ไทยเป็นประตูการค้าการลงทุนและยุทธศาสตร์ทางโลจิสติกส์ที่สำคัญของภูมิภาค
- ค. เป้าหมายการพัฒนาที่ยั่งยืน (SDGs) เป้าหมายที่ ๙ โครงสร้างพื้นฐาน นวัตกรรม และอุตสาหกรรม
- ง. ยุทธศาสตร์จังหวัดสุราษฎร์ธานี (พ.ศ. ๒๕๖๖ - ๒๕๗๐) ประเด็นการพัฒนาที่ ๓ การพัฒนาโครงข่ายคมนาคมขนส่งเชื่อมโยงระบบโลจิสติกส์
- จ. ยุทธศาสตร์การพัฒนาขององค์กรปกครองส่วนท้องถิ่นในเขตจังหวัดสุราษฎร์ธานี ยุทธศาสตร์ที่ ๑ ด้านโครงสร้างพื้นฐาน
๑. ยุทธศาสตร์การพัฒนาของเทศบาลตำบลเวียง ยุทธศาสตร์ที่ ๑ ด้านโครงสร้างพื้นฐาน
- ๑.๑ กลยุทธ์ที่ ๑. พัฒนาโครงสร้างพื้นฐานทั้งสาธารณูปโภคและสาธารณูปการให้ได้มาตรฐาน ปลอดภัย ทิวทัศน์ และเพียงพอ
๑. แผนงานอุตสาหกรรมและการโยธา

ที่	โครงการ	วัตถุประสงค์	เป้าหมาย (ผลผลิตของโครงการ)	งบประมาณ					ตัวชี้วัด (KPI)	ผลลัพธ์ ที่คาดว่าจะได้รับ	หน่วยงาน รับผิดชอบหลัก
				๒๕๖๖ (บาท)	๒๕๖๗ (บาท)	๒๕๖๘ (บาท)	๒๕๖๙ (บาท)	๒๕๗๐ (บาท)			
๔๔	โครงการปักเสาพาดสายพร้อมติดตั้งมิเตอร์ไฟฟ้าแสงสว่างสาธารณะชอยบ้านโพธิ์ - ชลประทาน หมู่ที่ ๓	เพื่อให้ประชาชนมีไฟฟ้าแสงสว่างใช้อย่างทั่วถึงเพื่อลดพื้นที่เสี่ยงภัยในเวลาากลางคืน	ปักเสา พาดสายไฟพร้อมติดตั้งมิเตอร์ไฟฟ้าชอยบ้านโพธิ์ - ชลประทาน หมู่ที่ ๓ รวมระยะทาง ๘๐๐ เมตร	๐	๐	๑๐๐,๐๐๐	๑๐๐,๐๐๐	๑๐๐,๐๐๐	มีไฟฟ้าแสงสว่างถนนสาธารณะเพิ่มขึ้น ๑ สาย	ประชาชนมีไฟฟ้าแสงสว่างใช้อย่างทั่วถึง และมีความปลอดภัยในชีวิตและทรัพย์สิน	กองช่าง
๔๕	โครงการปักเสาพาดสายพร้อมติดตั้งมิเตอร์ไฟฟ้าแสงสว่างสาธารณะสายเกาะกลม หมู่ที่ ๕	เพื่อให้ประชาชนมีไฟฟ้าแสงสว่างใช้อย่างทั่วถึงเพื่อลดพื้นที่เสี่ยงภัยในเวลาากลางคืน	ปักเสา พาดสายไฟพร้อมติดตั้งมิเตอร์ไฟฟ้าสายเกาะกลม หมู่ที่ ๕ รวมระยะทาง ๕๐๐ เมตร	๐	๐	๕๐,๐๐๐	๕๐,๐๐๐	๕๐,๐๐๐	มีไฟฟ้าแสงสว่างถนนสาธารณะเพิ่มขึ้น ๑ สาย	ประชาชนมีไฟฟ้าแสงสว่างใช้อย่างทั่วถึง และมีความปลอดภัยในชีวิตและทรัพย์สิน	กองช่าง

รายละเอียดโครงการพัฒนา  
แผนพัฒนาท้องถิ่น (พ.ศ. ๒๕๖๖ - ๒๕๗๐) ฉบับทบทวน ครั้งที่ ๑/๒๕๖๖  
เทศบาลตำบลเวียง อำเภอไชยา จังหวัดสุราษฎร์ธานี

- ก. ยุทธศาสตร์ชาติ ๒๐ ปี ยุทธศาสตร์ที่ ๒ ด้านการสร้างความสามารถในการแข่งขัน
- ข. แผนพัฒนาเศรษฐกิจและสังคมแห่งชาติ ฉบับที่ ๑๓ (พ.ศ. ๒๕๖๖ - ๒๕๗๐) หมุดหมายที่ ๕ ไทยเป็นประตูการค้าการลงทุนและยุทธศาสตร์ทางโลจิสติกส์ที่สำคัญของภูมิภาค
- ค. เป้าหมายการพัฒนาที่ยั่งยืน (SDGs) เป้าหมายที่ ๙ โครงสร้างพื้นฐาน นวัตกรรม และอุตสาหกรรม
- ง. ยุทธศาสตร์จังหวัดสุราษฎร์ธานี (พ.ศ. ๒๕๖๖ - ๒๕๗๐) ประเด็นการพัฒนาที่ ๓ การพัฒนาโครงข่ายคมนาคมขนส่งเชื่อมโยงระบบโลจิสติกส์
- จ. ยุทธศาสตร์การพัฒนาขององค์กรปกครองส่วนท้องถิ่นในเขตจังหวัดสุราษฎร์ธานี ยุทธศาสตร์ที่ ๑ ด้านโครงสร้างพื้นฐาน
๑. ยุทธศาสตร์การพัฒนาของเทศบาลตำบลเวียง ยุทธศาสตร์ที่ ๑ ด้านโครงสร้างพื้นฐาน
- ๑.๑ กลยุทธ์ที่ ๑. พัฒนาโครงสร้างพื้นฐานทั้งสาธารณูปโภคและสาธารณูปการให้ได้มาตรฐาน ปลอดภัย ทิวทัศน์ และเพียงพอ
๑. แผนงานอุตสาหกรรมและการโยธา

ที่	โครงการ	วัตถุประสงค์	เป้าหมาย (ผลผลิตของโครงการ)	งบประมาณ					ตัวชี้วัด (KPI)	ผลลัพธ์ ที่คาดว่าจะได้รับ	หน่วยงาน รับผิดชอบหลัก
				๒๕๖๖ (บาท)	๒๕๖๗ (บาท)	๒๕๖๘ (บาท)	๒๕๖๙ (บาท)	๒๕๗๐ (บาท)			
๔๖	โครงการปักเสापาดสาย พร้อมติดตั้งมิเตอร์ไฟฟ้าแสงสว่างสาธารณะสายโรงเรียนบ้านสามสัก หมู่ที่ ๕	เพื่อให้ประชาชนมีไฟฟ้าแสงสว่างใช้อย่างทั่วถึงเพื่อลดพื้นที่เสี่ยงภัยในเวลากลางคืน	ปักเสापาดสายไฟพร้อมติดตั้งมิเตอร์ไฟฟ้าสายโรงเรียนบ้านสามสัก หมู่ที่ ๕ รวมระยะทาง ๑,๒๐๐ เมตร	๐	๐	๔๕๐,๐๐๐	๔๕๐,๐๐๐	๔๕๐,๐๐๐	มีไฟฟ้าแสงสว่างถนนสาธารณะเพิ่มขึ้น ๑ สาย	ประชาชนมีไฟฟ้าแสงสว่างใช้อย่างทั่วถึง และมีความปลอดภัยในชีวิตและทรัพย์สิน	กองช่าง
๔๗	โครงการปักเสापาดสายพร้อมติดตั้งมิเตอร์ไฟฟ้าแสงสว่างสาธารณะสายเกาะหินลาย หมู่ที่ ๕	เพื่อให้ประชาชนมีไฟฟ้าแสงสว่างใช้อย่างทั่วถึงเพื่อลดพื้นที่เสี่ยงภัยในเวลากลางคืน	ปักเสापาดสายไฟพร้อมติดตั้งมิเตอร์ไฟฟ้าสายเกาะหินลาย หมู่ที่ ๕ รวมระยะทาง ๑,๐๐๐ เมตร	๐	๐	๓๗๕,๐๐๐	๓๗๕,๐๐๐	๓๗๕,๐๐๐	มีไฟฟ้าแสงสว่างถนนสาธารณะเพิ่มขึ้น ๑ สาย	ประชาชนมีไฟฟ้าแสงสว่างใช้อย่างทั่วถึง และมีความปลอดภัยในชีวิตและทรัพย์สิน	กองช่าง

รายละเอียดโครงการพัฒนา  
แผนพัฒนาท้องถิ่น (พ.ศ. ๒๕๖๖ - ๒๕๗๐) ฉบับทบทวน ครั้งที่ ๑/๒๕๖๖  
เทศบาลตำบลเวียง อำเภอไชยา จังหวัดสุราษฎร์ธานี

- ก. ยุทธศาสตร์ชาติ ๒๐ ปี ยุทธศาสตร์ที่ ๒ ด้านการสร้างความสามารถในการแข่งขัน
- ข. แผนพัฒนาเศรษฐกิจและสังคมแห่งชาติ ฉบับที่ ๑๓ (พ.ศ. ๒๕๖๖ - ๒๕๗๐) หมุดหมายที่ ๕ ไทยเป็นประตูการค้าการลงทุนและยุทธศาสตร์ทางโลจิสติกส์ที่สำคัญของภูมิภาค
- ค. เป้าหมายการพัฒนาที่ยั่งยืน (SDGs) เป้าหมายที่ ๙ โครงสร้างพื้นฐาน นวัตกรรม และอุตสาหกรรม
- ง. ยุทธศาสตร์จังหวัดสุราษฎร์ธานี (พ.ศ. ๒๕๖๖ - ๒๕๗๐) ประเด็นการพัฒนาที่ ๓ การพัฒนาโครงข่ายคมนาคมขนส่งเชื่อมโยงระบบโลจิสติกส์
- จ. ยุทธศาสตร์การพัฒนาขององค์กรปกครองส่วนท้องถิ่นในเขตจังหวัดสุราษฎร์ธานี ยุทธศาสตร์ที่ ๑ ด้านโครงสร้างพื้นฐาน
๑. ยุทธศาสตร์การพัฒนาของเทศบาลตำบลเวียง ยุทธศาสตร์ที่ ๑ ด้านโครงสร้างพื้นฐาน
- ๑.๑ กลยุทธ์ที่ ๑. พัฒนาโครงสร้างพื้นฐานทั้งสาธารณูปโภคและสาธารณูปการให้ได้มาตรฐาน ปลอดภัย ทิวทัศน์ และเพียงพอ
๑. แผนงานอุตสาหกรรมและการโยธา

ที่	โครงการ	วัตถุประสงค์	เป้าหมาย (ผลผลิตของโครงการ)	งบประมาณ					ตัวชี้วัด (KPI)	ผลลัพธ์ ที่คาดว่าจะได้รับ	หน่วยงาน รับผิดชอบหลัก
				๒๕๖๖ (บาท)	๒๕๖๗ (บาท)	๒๕๖๘ (บาท)	๒๕๖๙ (บาท)	๒๕๗๐ (บาท)			
๔๘	โครงการปักเสา พาดสายพร้อม ติดตั้งมิเตอร์ไฟฟ้า แสงสว่างสาธารณะ สายปลั๊กชั๊ควาย หมู่ที่ ๕	เพื่อให้ประชาชน มีไฟฟ้าแสงสว่าง ใช้อย่างทั่วถึง เพื่อลดพื้นที่เสี่ยงภัย ในเวลากลางคืน	ปักเสา พาดสายไฟ พร้อมติดตั้งมิเตอร์ไฟฟ้า สายปลั๊กชั๊ควาย หมู่ที่ ๕ รวมระยะทาง ๑,๑๐๐ เมตร	๐	๐	๔๒๐,๐๐๐	๔๒๐,๐๐๐	๔๒๐,๐๐๐	มีไฟฟ้าแสงสว่าง ถนนสาธารณะ เพิ่มขึ้น ๑ สาย	ประชาชนมีไฟฟ้า แสงสว่างใช้อย่าง ทั่วถึง และมีความ ปลอดภัยในชีวิต และทรัพย์สิน	กองช่าง
๔๙	โครงการปักเสา พาดสายพร้อม ติดตั้งมิเตอร์ไฟฟ้า แสงสว่างสาธารณะ สายปลั๊กชั๊ควาย แยก ๑ หมู่ที่ ๕	เพื่อให้ประชาชน มีไฟฟ้าแสงสว่าง ใช้อย่างทั่วถึง เพื่อลดพื้นที่เสี่ยงภัย ในเวลากลางคืน	ปักเสา พาดสายไฟ พร้อมติดตั้งมิเตอร์ไฟฟ้า สายปลั๊กชั๊ควาย แยก ๑ หมู่ที่ ๕ รวมระยะทาง ๑,๘๐๐ เมตร	๐	๐	๖๗๕,๐๐๐	๖๗๕,๐๐๐	๖๗๕,๐๐๐	มีไฟฟ้าแสงสว่าง ถนนสาธารณะ เพิ่มขึ้น ๑ สาย	ประชาชนมีไฟฟ้า แสงสว่างใช้อย่าง ทั่วถึง และมีความ ปลอดภัยในชีวิต และทรัพย์สิน	กองช่าง



รายละเอียดโครงการพัฒนา  
แผนพัฒนาท้องถิ่น (พ.ศ. ๒๕๖๖ - ๒๕๗๐) ฉบับทบทวน ครั้งที่ ๑/๒๕๖๖  
เทศบาลตำบลเวียง อำเภอไชยา จังหวัดสุราษฎร์ธานี

- ก. ยุทธศาสตร์ชาติ ๒๐ ปี ยุทธศาสตร์ที่ ๒ ด้านการสร้างความสามารถในการแข่งขัน
- ข. แผนพัฒนาเศรษฐกิจและสังคมแห่งชาติ ฉบับที่ ๑๓ (พ.ศ. ๒๕๖๖ - ๒๕๗๐) หมวดที่ ๕ ไทยเป็นประตูการค้าการลงทุนและยุทธศาสตร์ทางโลจิสติกส์ที่สำคัญของภูมิภาค
- ค. เป้าหมายการพัฒนาที่ยั่งยืน (SDGs) เป้าหมายที่ ๙ โครงสร้างพื้นฐาน นวัตกรรม และอุตสาหกรรม
- ง. ยุทธศาสตร์จังหวัดสุราษฎร์ธานี (พ.ศ. ๒๕๖๖ - ๒๕๗๐) ประเด็นการพัฒนาที่ ๓ การพัฒนาโครงข่ายคมนาคมขนส่งเชื่อมโยงระบบโลจิสติกส์
- จ. ยุทธศาสตร์การพัฒนาขององค์กรปกครองส่วนท้องถิ่นในเขตจังหวัดสุราษฎร์ธานี ยุทธศาสตร์ที่ ๑ ด้านโครงสร้างพื้นฐาน
๑. ยุทธศาสตร์การพัฒนาของเทศบาลตำบลเวียง ยุทธศาสตร์ที่ ๑ ด้านโครงสร้างพื้นฐาน
- ๑.๑ กลยุทธ์ที่ ๑. พัฒนาโครงสร้างพื้นฐานทั้งสาธารณูปโภคและสาธารณูปการให้ได้มาตรฐาน ปลอดภัย ทิวทัศน์ และเพียงพอ
๑. แผนงานอุตสาหกรรมและการโยธา

ที่	โครงการ	วัตถุประสงค์	เป้าหมาย (ผลผลิตของ โครงการ)	งบประมาณ					ตัวชี้วัด (KPI)	ผลลัพธ์ ที่คาดว่าจะได้รับ	หน่วยงาน รับผิดชอบ หลัก
				๒๕๖๖ (บาท)	๒๕๖๗ (บาท)	๒๕๖๘ (บาท)	๒๕๖๙ (บาท)	๒๕๗๐ (บาท)			
๕๐	โครงการปักเสา พาดสายพร้อม ติดตั้งมิเตอร์ไฟฟ้า แสงสว่างสาธารณะ สายนาเกรียน หมู่ที่ ๕	เพื่อให้ประชาชน มีไฟฟ้าแสงสว่าง ใช้อย่างทั่วถึง เพื่อลดพื้นที่เสี่ยงภัย ในเวลากลางคืน	ปักเสา พาดสายไฟ พร้อมติดตั้งมิเตอร์ ไฟฟ้า สายนาเกรียน หมู่ที่ ๕ รวมระยะทาง ๑,๕๐๐ เมตร	๐	๐	๕๗๐,๐๐๐	๕๗๐,๐๐๐	๕๗๐,๐๐๐	มีไฟฟ้าแสงสว่าง ถนนสาธารณะ เพิ่มขึ้น ๑ สาย	ประชาชนมีไฟฟ้า แสงสว่างใช้อย่าง ทั่วถึง และมีความ ปลอดภัยในชีวิต และทรัพย์สิน	กองช่าง
๕๑	โครงการปักเสา พาดสายพร้อม ติดตั้งมิเตอร์ไฟฟ้า แสงสว่างสาธารณะ สายนาตรอก หมู่ที่ ๕	เพื่อให้ประชาชน มีไฟฟ้าแสงสว่าง ใช้อย่างทั่วถึง เพื่อลดพื้นที่เสี่ยงภัย ในเวลากลางคืน	ปักเสา พาดสายไฟ พร้อมติดตั้งมิเตอร์ ไฟฟ้า สายนาตรอก หมู่ที่ ๕ รวมระยะทาง ๒,๐๐๐ เมตร	๐	๐	๗๕๐,๐๐๐	๗๕๐,๐๐๐	๗๕๐,๐๐๐	มีไฟฟ้าแสงสว่าง ถนนสาธารณะ เพิ่มขึ้น ๑ สาย	ประชาชนมีไฟฟ้า แสงสว่างใช้อย่าง ทั่วถึง และมีความ ปลอดภัยในชีวิต และทรัพย์สิน	กองช่าง
รวม ๕๑ โครงการ				๕๒,๐๕๑,๒๑๐	๖๐,๖๗๔,๑๐๐	๕๓,๘๖๕,๐๐๐	๘,๑๖๕,๐๐๐	๗,๐๑๐,๐๐๐			

รายละเอียดโครงการพัฒนา  
แผนพัฒนาท้องถิ่น (พ.ศ. ๒๕๖๖ - ๒๕๗๐) ฉบับทบทวน ครั้งที่ ๑/๒๕๖๖  
เทศบาลตำบลเวียง อำเภอไชยา จังหวัดสุราษฎร์ธานี

- ก. ยุทธศาสตร์ชาติ ๒๐ ปี ยุทธศาสตร์ที่ ๓ ด้านการพัฒนาและเสริมสร้างศักยภาพทรัพยากรมนุษย์ และยุทธศาสตร์ที่ ๔ ด้านการสร้างโอกาสและความเสมอภาคทางสังคม  
ข. แผนพัฒนาเศรษฐกิจและสังคมแห่งชาติ ฉบับที่ ๑๓ (พ.ศ. ๒๕๖๖ - ๒๕๗๐) หมายความว่า ๙ ไทยมีความยากจนข้ามรุ่นลดลง และมีความคุ้มครองทางสังคมที่เพียงพอ เหมาะสม  
ค. เป้าหมายการพัฒนาที่ยั่งยืน (SDGs) เป้าหมายที่ ๓ สร้างหลักประกันว่าคนมีชีวิตที่มีสุขภาพดีและส่งเสริมความเป็นอยู่ที่ดีสำหรับทุกคนในทุกวัย  
ง. ยุทธศาสตร์จังหวัดสุราษฎร์ธานี (พ.ศ. ๒๕๖๖ - ๒๕๗๐) ประเด็นการพัฒนาที่ ๔ เสริมสร้างพลังทางสังคมเพื่อคุณภาพชีวิตที่ดี  
จ. ยุทธศาสตร์การพัฒนารองขององค์กรปกครองส่วนท้องถิ่นในเขตจังหวัดสุราษฎร์ธานี ยุทธศาสตร์ที่ ๒ ด้านคุณภาพชีวิต

๒. ยุทธศาสตร์การพัฒนารองของเทศบาลตำบลเวียง ยุทธศาสตร์ที่ ๒ ด้านคุณภาพชีวิต

๒.๑ กลยุทธ์ที่ ๒. ส่งเสริม สนับสนุน และพัฒนาคุณภาพชีวิตอย่างทั่วถึง เข้มแข็ง และยั่งยืน

๑. แผนงานแผนงานรักษาความสงบภายใน

ที่	โครงการ	วัตถุประสงค์	เป้าหมาย (ผลผลิตของ โครงการ)	งบประมาณ					ตัวชี้วัด (KPI)	ผลลัพธ์ ที่คาดว่าจะได้รับ	หน่วยงาน รับผิดชอบ หลัก
				๒๕๖๖ (บาท)	๒๕๖๗ (บาท)	๒๕๖๘ (บาท)	๒๕๖๙ (บาท)	๒๕๗๐ (บาท)			
๑	โครงการติดตั้งกล้อง โทรทัศน์วงจรปิด (CCTV System)	เพื่อความปลอดภัย ในชีวิตและทรัพย์สิน ของประชาชน ตำบลเวียง	ติดตั้งกล้องโทรทัศน์ วงจรปิด (CCTV System) พร้อม อุปกรณ์ควบคุม จำนวน ๕๐ ตัว ๔๕ จุด ตามจุด แบบแปลนที่ ทต. เวียง กำหนด	๑๐,๐๐๐,๐๐๐	๑๐,๐๐๐,๐๐๐	๑๐,๐๐๐,๐๐๐	๐	๐	ร้อยละ ๘๐ ติดตั้งกล้อง โทรทัศน์วงจรปิด (CCTV System) ได้ตามจุดที่ กำหนด	ประชาชนมี ความปลอดภัยใน ชีวิตและทรัพย์สิน	กองช่าง
๒	โครงการฝึกอบรม อาสาสมัครป้องกัน ภัยฝ่ายพลเรือน (หลักสูตรจัดตั้ง)	เพื่อฝึกอบรม อาสาสมัครป้องกัน ภัยฝ่ายพลเรือน (อปพร.)	อาสาสมัครป้องกัน ภัยฝ่ายพลเรือน (อปพร.) ตำบลเวียง	๐	๒๐๐,๐๐๐	๐	๐	๐	ร้อยละ ๘๐ กลุ่มเป้าหมาย เข้าร่วมกิจกรรม	อปพร. ได้รับ ความรู้เกี่ยวกับ การป้องกันภัย พร้อมช่วยเหลือ ประชาชน	สำนักปลัด

รายละเอียดโครงการพัฒนา  
แผนพัฒนาท้องถิ่น (พ.ศ. ๒๕๖๖ - ๒๕๗๐) ฉบับทบทวน ครั้งที่ ๑/๒๕๖๖  
เทศบาลตำบลเวียง อำเภอไชยา จังหวัดสุราษฎร์ธานี

- ก. ยุทธศาสตร์ชาติ ๒๐ ปี ยุทธศาสตร์ที่ ๓ ด้านการพัฒนาและเสริมสร้างศักยภาพทรัพยากรมนุษย์ และยุทธศาสตร์ที่ ๔ ด้านการสร้างโอกาสและความเสมอภาคทางสังคม  
ข. แผนพัฒนาเศรษฐกิจและสังคมแห่งชาติ ฉบับที่ ๑๓ (พ.ศ. ๒๕๖๖ - ๒๕๗๐) หมายความว่า ๙ ไทยมีความยากจนข้ามรุ่นลดลง และมีความคุ้มครองทางสังคมที่เพียงพอ เหมาะสม  
ค. เป้าหมายการพัฒนาที่ยั่งยืน (SDGs) เป้าหมายที่ ๓ สร้างหลักประกันว่าคนมีชีวิตที่มีสุขภาพดีและส่งเสริมความเป็นอยู่ที่ดีสำหรับทุกคนในทุกวัย  
ง. ยุทธศาสตร์จังหวัดสุราษฎร์ธานี (พ.ศ. ๒๕๖๖ - ๒๕๗๐) ประเด็นการพัฒนาที่ ๔ เสริมสร้างพลังทางสังคมเพื่อคุณภาพชีวิตที่ดี  
จ. ยุทธศาสตร์การพัฒนารองขององค์กรปกครองส่วนท้องถิ่นในเขตจังหวัดสุราษฎร์ธานี ยุทธศาสตร์ที่ ๒ ด้านคุณภาพชีวิต

๒. ยุทธศาสตร์การพัฒนารองของเทศบาลตำบลเวียง ยุทธศาสตร์ที่ ๒ ด้านคุณภาพชีวิต

๒.๑ กลยุทธ์ที่ ๒. ส่งเสริม สนับสนุน และพัฒนาคุณภาพชีวิตอย่างทั่วถึง เข้มแข็ง และยั่งยืน

๑. แผนงานแผนงานรักษาความสงบภายใน

ที่	โครงการ	วัตถุประสงค์	เป้าหมาย (ผลผลิตของ โครงการ)	งบประมาณ					ตัวชี้วัด (KPI)	ผลลัพธ์ ที่คาดว่าจะได้รับ	หน่วยงาน รับผิดชอบหลัก
				๒๕๖๖ (บาท)	๒๕๖๗ (บาท)	๒๕๖๘ (บาท)	๒๕๖๙ (บาท)	๒๕๗๐ (บาท)			
๓	โครงการรณรงค์ป้องกัน อุบัติเหตุทางถนนช่วง เทศกาล	เพื่ออำนวยความสะดวก สะดวกให้กับ ประชาชน และ ป้องกันอันตราย ลดอุบัติเหตุจาก การใช้รถใช้ถนน	จัดจุดบริการ ประชาชนใน ช่วงเทศกาลต่าง ๆ ได้แก่ - สี่แยกไชยา - ป้อมสามสัก เป็นต้น	๓๐,๐๐๐	๓๐,๐๐๐	๓๐,๐๐๐	๓๐,๐๐๐	๓๐,๐๐๐	ร้อยละ ๑๐๐ ของการตั้ง จุดบริการ ประชาชน ช่วงเทศกาล	เกิดอุบัติเหตุบน ท้องถนนในช่วง เทศกาลสำคัญต่าง ๆ ลดลงประชาชน มีความมั่นใจใน การเดินทาง	สำนักปลัด
๔	โครงการ ฝึกอบรม ทบทวน/ทดแทน อาสาสมัครป้องกันภัย ฝ่ายพลเรือน (อปพร.)	เพื่อให้สมาชิก อปพร. มีความรู้ ความเข้าใจและ เตรียมความพร้อม ในด้านการรักษา ความปลอดภัย	จัดฝึกอบรมให้ ความรู้สมาชิก อปพร. เทศบาลตำบลเวียง	๕๐,๐๐๐	๕๐,๐๐๐	๕๐,๐๐๐	๕๐,๐๐๐	๕๐,๐๐๐	ผู้เข้าร่วมอบรม ผ่านการประเมิน ร้อยละ ๘๐ ขึ้นไป	สมาชิก อปพร. มีความรู้ ความเข้าใจและมี ความชำนาญในการ รักษาความปลอดภัย	สำนักปลัด

รายละเอียดโครงการพัฒนา  
แผนพัฒนาท้องถิ่น (พ.ศ. ๒๕๖๖ - ๒๕๗๐) ฉบับทบทวน ครั้งที่ ๑/๒๕๖๖  
เทศบาลตำบลเวียง อำเภอไชยา จังหวัดสุราษฎร์ธานี

- ก. ยุทธศาสตร์ชาติ ๒๐ ปี ยุทธศาสตร์ที่ ๓ ด้านการพัฒนาและเสริมสร้างศักยภาพทรัพยากรมนุษย์ และยุทธศาสตร์ที่ ๔ ด้านการสร้างโอกาสและความเสมอภาคทางสังคม  
ข. แผนพัฒนาเศรษฐกิจและสังคมแห่งชาติ ฉบับที่ ๑๓ (พ.ศ. ๒๕๖๖ - ๒๕๗๐) หมายความว่า ๙ ไทยมีความยากจนข้ามรุ่นลดลง และมีความคุ้มครองทางสังคมที่เพียงพอ เหมาะสม  
ค. เป้าหมายการพัฒนาที่ยั่งยืน (SDGs) เป้าหมายที่ ๓ สร้างหลักประกันว่าคนมีชีวิตที่มีสุขภาพดีและส่งเสริมความเป็นอยู่ที่ดีสำหรับทุกคนในทุกวัย  
ง. ยุทธศาสตร์จังหวัดสุราษฎร์ธานี (พ.ศ. ๒๕๖๖ - ๒๕๗๐) ประเด็นการพัฒนาที่ ๔ เสริมสร้างพลังทางสังคมเพื่อคุณภาพชีวิตที่ดี  
จ. ยุทธศาสตร์การพัฒนาระบบโครงสร้างพื้นฐานขององค์กรปกครองส่วนท้องถิ่นในเขตจังหวัดสุราษฎร์ธานี ยุทธศาสตร์ที่ ๒ ด้านคุณภาพชีวิต

๒. ยุทธศาสตร์การพัฒนาของเทศบาลตำบลเวียง ยุทธศาสตร์ที่ ๒ ด้านคุณภาพชีวิต

๒.๑ กลยุทธ์ที่ ๒. ส่งเสริม สนับสนุน และพัฒนาคุณภาพชีวิตอย่างทั่วถึง เข้มแข็ง และยั่งยืน

๑ แผนงานการรักษาความสงบภายใน

ที่	โครงการ	วัตถุประสงค์	เป้าหมาย (ผลผลิตของ โครงการ)	งบประมาณ					ตัวชี้วัด (KPI)	ผลลัพธ์ ที่คาดว่าจะได้รับ	หน่วยงาน รับผิดชอบ หลัก
				๒๕๖๖ (บาท)	๒๕๖๗ (บาท)	๒๕๖๘ (บาท)	๒๕๖๙ (บาท)	๒๕๗๐ (บาท)			
๕	โครงการฝึกอบรม ดับเพลิงให้กับ ประชาชนและ สถานศึกษาในเขต เทศบาลตำบลเวียง	เพื่อให้ความรู้เบื้องต้น แก่คณะครู นักเรียน ในการป้องกันและ ระงับเหตุเพลิงไหม้ ในสถานศึกษา เพื่อป้องกันและ ลดการสูญเสียชีวิต และทรัพย์สินที่อาจ เกิดจากเพลิงไหม้	คณะครู นักเรียน และบุคลากร สถานศึกษาในเขต เทศบาลตำบลเวียง	๒๐,๐๐๐	๕๐,๐๐๐	๕๐,๐๐๐	๕๐,๐๐๐	๕๐,๐๐๐	กลุ่มเป้าหมาย เข้าร่วมโครงการ ไม่น้อยกว่า ร้อยละ ๘๐	ผู้เข้ารับการอบรม มีความรู้ ความเข้าใจ เผชิญเหตุในชุมชน/ โรงเรียน และรู้จัก ป้องกันระงับอัคคีภัย เบื้องต้น	สำนักปลัด
รวม ๕ โครงการ				๑๐,๑๐๐,๐๐๐	๑๐,๓๓๐,๐๐๐	๑๐,๑๓๐,๐๐๐	๑๓๐,๐๐๐	๑๓๐,๐๐๐			

รายละเอียดโครงการพัฒนา  
แผนพัฒนาท้องถิ่น (พ.ศ. ๒๕๖๖ - ๒๕๗๐) ฉบับทบทวน ครั้งที่ ๑/๒๕๖๖  
เทศบาลตำบลเวียง อำเภอไชยา จังหวัดสุราษฎร์ธานี

- ก. ยุทธศาสตร์ชาติ ๒๐ ปี ยุทธศาสตร์ที่ ๓ ด้านการพัฒนาและเสริมสร้างศักยภาพทรัพยากรมนุษย์ และยุทธศาสตร์ที่ ๔ ด้านการสร้างโอกาสและความเสมอภาคทางสังคม  
ข. แผนพัฒนาเศรษฐกิจและสังคมแห่งชาติ ฉบับที่ ๑๓ (พ.ศ. ๒๕๖๖ - ๒๕๗๐) หมายความว่า ๙ ไทยมีความยากจนข้ามรุ่นลดลง และมีความคุ้มครองทางสังคมที่เพียงพอ เหมาะสม  
ค. เป้าหมายการพัฒนาที่ยั่งยืน (SDGs) เป้าหมายที่ ๓ สร้างหลักประกันว่าคนมีชีวิตที่มีสุขภาพดีและส่งเสริมความเป็นอยู่ที่ดีสำหรับทุกคนในทุกวัย  
ง. ยุทธศาสตร์จังหวัดสุราษฎร์ธานี (พ.ศ. ๒๕๖๖ - ๒๕๗๐) ประเด็นการพัฒนาที่ ๔ เสริมสร้างพลังทางสังคมเพื่อคุณภาพชีวิตที่ดี  
จ. ยุทธศาสตร์การพัฒนาขององค์กรปกครองส่วนท้องถิ่นในเขตจังหวัดสุราษฎร์ธานี ยุทธศาสตร์ที่ ๒ ด้านคุณภาพชีวิต

๒. ยุทธศาสตร์การพัฒนาของเทศบาลตำบลเวียง ยุทธศาสตร์ที่ ๒ ด้านคุณภาพชีวิต

๒.๑ กลยุทธ์ที่ ๒. ส่งเสริม สนับสนุน และพัฒนาคุณภาพชีวิตอย่างทั่วถึง เข้มแข็ง และยั่งยืน

๒. แผนงานสาธารณสุข

ที่	โครงการ	วัตถุประสงค์	เป้าหมาย (ผลผลิตของ โครงการ)	งบประมาณ					ตัวชี้วัด (KPI)	ผลลัพธ์ ที่คาดว่าจะได้รับ	หน่วยงาน รับผิดชอบ หลัก
				๒๕๖๖ (บาท)	๒๕๖๗ (บาท)	๒๕๖๘ (บาท)	๒๕๖๙ (บาท)	๒๕๗๐ (บาท)			
๑	โครงการป้องกันและระงับโรคติดต่อและไม่ติดต่อ	เพื่อให้ประชาชนมีความรู้ สามารถดูแลสุขภาพของตนเอง คนในครอบครัว และเพื่อนบ้าน	จัดกิจกรรมให้ความรู้ และรณรงค์การป้องกันและระงับโรคติดต่อและไม่ติดต่อต่าง ๆ	๒๕,๐๐๐	๒๕,๐๐๐	๒๕,๐๐๐	๒๕,๐๐๐	๒๕,๐๐๐	จัดกิจกรรมอย่างน้อย ๑ ครั้ง/ปี	ประชาชนมีสุขภาพแข็งแรงปราศจากโรคภัยไข้เจ็บ	สำนักปลัด
๒	โครงการป้องกันและควบคุมโรคพิษสุนัขบ้าตามโครงการสัตว์ปลอดโรค คนปลอดภัยจากโรคพิษสุนัขบ้า	เพื่อป้องกันและควบคุมโรคพิษสุนัขบ้าให้หมดไป	ดำเนินการจัดสวัสดิภาพสัตว์ การสำรวจข้อมูลจำนวนสัตว์และขึ้นทะเบียนสัตว์ และการฉีดวัคซีน	๖๐,๐๐๐	๖๐,๐๐๐	๖๐,๐๐๐	๖๐,๐๐๐	๖๐,๐๐๐	ร้อยละ ๗๐ ของจำนวนสุนัขและแมวได้รับการฉีดวัคซีนป้องกันโรคพิษสุนัขบ้า	โรคพิษสุนัขบ้าหมดไปจากพื้นที่ตำบลเวียง	สำนักปลัด

รายละเอียดโครงการพัฒนา  
แผนพัฒนาท้องถิ่น (พ.ศ. ๒๕๖๖ - ๒๕๗๐) ฉบับทบทวน ครั้งที่ ๑/๒๕๖๖  
เทศบาลตำบลเวียง อำเภอไชยา จังหวัดสุราษฎร์ธานี

- ก. ยุทธศาสตร์ชาติ ๒๐ ปี ยุทธศาสตร์ที่ ๓ ด้านการพัฒนาและเสริมสร้างศักยภาพทรัพยากรมนุษย์ และยุทธศาสตร์ที่ ๔ ด้านการสร้างโอกาสและความเสมอภาคทางสังคม  
ข. แผนพัฒนาเศรษฐกิจและสังคมแห่งชาติ ฉบับที่ ๑๓ (พ.ศ. ๒๕๖๖ - ๒๕๗๐) หมายความว่า ๙ ไทยมีความยากจนข้ามรุ่นลดลง และมีความคุ้มครองทางสังคมที่เพียงพอ เหมาะสม  
ค. เป้าหมายการพัฒนาที่ยั่งยืน (SDGs) เป้าหมายที่ ๓ สร้างหลักประกันว่าคนมีชีวิตที่มีสุขภาพดีและส่งเสริมความเป็นอยู่ที่ดีสำหรับทุกคนในทุกวัย  
ง. ยุทธศาสตร์จังหวัดสุราษฎร์ธานี (พ.ศ. ๒๕๖๖ - ๒๕๗๐) ประเด็นการพัฒนาที่ ๔ เสริมสร้างพลังทางสังคมเพื่อคุณภาพชีวิตที่ดี  
จ. ยุทธศาสตร์การพัฒนาขององค์กรปกครองส่วนท้องถิ่นในเขตจังหวัดสุราษฎร์ธานี ยุทธศาสตร์ที่ ๒ ด้านคุณภาพชีวิต

๒. ยุทธศาสตร์การพัฒนาของเทศบาลตำบลเวียง ยุทธศาสตร์ที่ ๒ ด้านคุณภาพชีวิต

๒.๑ กลยุทธ์ที่ ๒. ส่งเสริม สนับสนุน และพัฒนาคุณภาพชีวิตอย่างทั่วถึง เข้มแข็ง และยั่งยืน

๒. แผนงานสาธารณสุข

ที่	โครงการ	วัตถุประสงค์	เป้าหมาย (ผลผลิตของโครงการ)	งบประมาณ					ตัวชี้วัด (KPI)	ผลลัพธ์ ที่คาดว่าจะได้รับ	หน่วยงานรับผิดชอบหลัก
				๒๕๖๖ (บาท)	๒๕๖๗ (บาท)	๒๕๖๘ (บาท)	๒๕๖๙ (บาท)	๒๕๗๐ (บาท)			
๓	โครงการพระราชดำริด้านสาธารณสุข	เพื่อดำเนินกิจกรรมโครงการพระราชดำริด้านสาธารณสุขในพื้นที่ตำบลเวียง จำนวน ๕ หมู่บ้าน	จัดกิจกรรมหรืออุดหนุนหมู่บ้านเพื่อดำเนินกิจกรรมโครงการพระราชดำริด้านสาธารณสุขในพื้นที่ตำบลเวียง จำนวน ๕ หมู่บ้าน	๑๐๐,๐๐๐	๑๐๐,๐๐๐	๑๐๐,๐๐๐	๑๐๐,๐๐๐	๑๐๐,๐๐๐	จัดกิจกรรมหรืออุดหนุนหมู่บ้าน ๑ ครั้ง/ปี	ประชาชนมีสุขภาพที่ดี	สำนักปลัด
๔	โครงการสูงวัยใจเป็นสุข	เพื่อให้ผู้สูงอายุมีความรู้ความเข้าใจปรับเปลี่ยนพฤติกรรมในการดูแลสุขภาพอนามัยของตนเองทั้งด้านโภชนาการ การฟื้นฟูสมรรถภาพร่างกายและจิตใจ	จัดกิจกรรมให้ความรู้ การดูแลสุขภาพ ตรวจสุขภาพ ผู้สูงอายุ จัดฝึกอบรมอาชีพ และศึกษาดูงาน เป็นต้น	๓๐,๐๐๐	๓๐,๐๐๐	๓๐,๐๐๐	๓๐,๐๐๐	๓๐,๐๐๐	ผู้สูงอายุเข้าร่วมกิจกรรมไม่น้อยกว่าร้อยละ ๘๐	ผู้สูงอายุมีคุณภาพชีวิตที่ดี ดำรงชีวิตอยู่ในสังคมอย่างมีความสุข	สำนักปลัด



รายละเอียดโครงการพัฒนา  
แผนพัฒนาท้องถิ่น (พ.ศ. ๒๕๖๖ - ๒๕๗๐) ฉบับทบทวน ครั้งที่ ๑/๒๕๖๖  
เทศบาลตำบลเวียง อำเภอไชยา จังหวัดสุราษฎร์ธานี

- ก. ยุทธศาสตร์ชาติ ๒๐ ปี ยุทธศาสตร์ที่ ๓ ด้านการพัฒนาและเสริมสร้างศักยภาพทรัพยากรมนุษย์ และยุทธศาสตร์ที่ ๔ ด้านการสร้างโอกาสและความเสมอภาคทางสังคม
- ข. แผนพัฒนาเศรษฐกิจและสังคมแห่งชาติ ฉบับที่ ๑๓ (พ.ศ. ๒๕๖๖ - ๒๕๗๐) หมายความว่า ๙ ไทยมีความยากจนข้ามรุ่นลดลง และมีความคุ้มครองทางสังคมที่เพียงพอ เหมาะสม
- ค. เป้าหมายการพัฒนาที่ยั่งยืน (SDGs) เป้าหมายที่ ๓ สร้างหลักประกันว่าคนมีชีวิตที่มีสุขภาพดีและส่งเสริมความเป็นอยู่ที่ดีสำหรับทุกคนในทุกวัย
- ง. ยุทธศาสตร์จังหวัดสุราษฎร์ธานี (พ.ศ. ๒๕๖๖ - ๒๕๗๐) ประเด็นการพัฒนาที่ ๔ เสริมสร้างพลังทางสังคมเพื่อคุณภาพชีวิตที่ดี
- จ. ยุทธศาสตร์การพัฒนาขององค์กรปกครองส่วนท้องถิ่นในเขตจังหวัดสุราษฎร์ธานี ยุทธศาสตร์ที่ ๒ ด้านคุณภาพชีวิต

๒. ยุทธศาสตร์การพัฒนาของเทศบาลตำบลเวียง ยุทธศาสตร์ที่ ๒ ด้านคุณภาพชีวิต

๒.๑ กลยุทธ์ที่ ๒. ส่งเสริม สนับสนุน และพัฒนาคุณภาพชีวิตอย่างทั่วถึง เข้มแข็ง และยั่งยืน

๒. แผนงานสาธารณสุข

ที่	โครงการ	วัตถุประสงค์	เป้าหมาย (ผลผลิตของ โครงการ)	งบประมาณ					ตัวชี้วัด (KPI)	ผลลัพธ์ ที่คาดว่าจะได้รับ	หน่วยงาน รับผิดชอบ หลัก
				๒๕๖๖ (บาท)	๒๕๖๗ (บาท)	๒๕๖๘ (บาท)	๒๕๖๙ (บาท)	๒๕๗๐ (บาท)			
๕	โครงการป้องกันและ ระงับโรคไข้เลือดออก	เพื่อควบคุมและระงับ การเกิดโรคไข้เลือดออก ในพื้นที่ตำบลเวียง	จัดกิจกรรมป้องกันและ ควบคุมโรคไข้เลือดออก ในสถานศึกษาก่อนเปิด ภาคเรียนและรณรงค์ ประชาสัมพันธ์ การทำลายแหล่ง เพาะพันธุ์ยุงลาย ในหมู่บ้าน	๐	๕๐,๐๐๐	๕๐,๐๐๐	๕๐,๐๐๐	๕๐,๐๐๐	จัดกิจกรรม อย่างน้อย ๑ ครั้ง/ปี	การระบาดของ โรคไข้เลือดออก ในพื้นที่ตำบลเวียง ลดลง	สำนักปลัด
๖	โครงการจัดตั้ง ศูนย์กู้ชีพกู้ภัย เทศบาลตำบลเวียง	เพื่อให้ความช่วยเหลือ แก่ผู้บาดเจ็บหรือผู้ป่วย ในยามฉุกเฉินได้ทัน	จัดตั้งศูนย์กู้ชีพกู้ภัย จัดการรถเฟออร์ (Refer) พร้อมอุปกรณ์ต่าง ๆ	๐	๐	๒,๐๐๐,๐๐๐	๐	๐	มีศูนย์กู้ชีพกู้ภัย ที่มีมาตรฐาน เพิ่มขึ้นจำนวน ๑ แห่ง	ลดอัตราการ เสียชีวิตของ ผู้ประสบภัยและ ผู้ป่วยได้อย่าง มีประสิทธิภาพ	สำนักปลัด
รวม ๖ โครงการ				๒๑๕,๐๐๐	๒๖๕,๐๐๐	๒,๒๖๕,๐๐๐	๒๖๕,๐๐๐	๒๖๕,๐๐๐			

รายละเอียดโครงการพัฒนา  
แผนพัฒนาท้องถิ่น (พ.ศ. ๒๕๖๖ - ๒๕๗๐) ฉบับทบทวน ครั้งที่ ๑/๒๕๖๖  
เทศบาลตำบลเวียง อำเภอไชยา จังหวัดสุราษฎร์ธานี

- ก. ยุทธศาสตร์ชาติ ๒๐ ปี ยุทธศาสตร์ที่ ๓ ด้านการพัฒนาและเสริมสร้างศักยภาพทรัพยากรมนุษย์ และยุทธศาสตร์ที่ ๔ ด้านการสร้างโอกาสและความเสมอภาคทางสังคม  
ข. แผนพัฒนาเศรษฐกิจและสังคมแห่งชาติ ฉบับที่ ๑๓ (พ.ศ. ๒๕๖๖ - ๒๕๗๐) หมายความว่า ๙ ไทยมีความยากจนข้ามรุ่นลดลง และมีความคุ้มครองทางสังคมที่เพียงพอ เหมาะสม  
ค. เป้าหมายการพัฒนาที่ยั่งยืน (SDGs) เป้าหมายที่ ๓ สร้างหลักประกันว่าคนมีชีวิตที่มีสุขภาพดีและส่งเสริมความเป็นอยู่ที่ดีสำหรับทุกคนในทุกวัย  
ง. ยุทธศาสตร์จังหวัดสุราษฎร์ธานี (พ.ศ. ๒๕๖๖ - ๒๕๗๐) ประเด็นการพัฒนาที่ ๔ เสริมสร้างพลังทางสังคมเพื่อคุณภาพชีวิตที่ดี  
จ. ยุทธศาสตร์การพัฒนาขององค์กรปกครองส่วนท้องถิ่นในเขตจังหวัดสุราษฎร์ธานี ยุทธศาสตร์ที่ ๒ ด้านคุณภาพชีวิต

๒. ยุทธศาสตร์การพัฒนาของเทศบาลตำบลเวียง ยุทธศาสตร์ที่ ๒ ด้านคุณภาพชีวิต

๒.๑ กลยุทธ์ที่ ๒. ส่งเสริม สนับสนุน และพัฒนาคุณภาพชีวิตอย่างทั่วถึง เข้มแข็ง และยั่งยืน

๓. แผนงานสังคมสงเคราะห์

ที่	โครงการ	วัตถุประสงค์	เป้าหมาย (ผลผลิตของ โครงการ)	งบประมาณ					ตัวชี้วัด (KPI)	ผลลัพธ์ ที่คาดว่าจะได้รับ	หน่วยงาน รับผิดชอบ หลัก
				๒๕๖๖ (บาท)	๒๕๖๗ (บาท)	๒๕๖๘ (บาท)	๒๕๖๙ (บาท)	๒๕๗๐ (บาท)			
๑	โครงการสงเคราะห์ผู้ยากไร้	เพื่อสงเคราะห์ผู้ยากไร้ให้มีคุณภาพชีวิตที่ดีขึ้น	ผู้ยากไร้ตำบลเวียงได้รับการพัฒนาคุณภาพชีวิตในด้านต่าง ๆ	๑๐๐,๐๐๐	๑๐๐,๐๐๐	๑๐๐,๐๐๐	๑๐๐,๐๐๐	๑๐๐,๐๐๐	ผู้ยากไร้ตำบลเวียงได้รับการสงเคราะห์ไม่น้อยกว่าร้อยละ ๘๐	ผู้ยากไร้ตำบลเวียงมีคุณภาพชีวิตที่ดีขึ้น	สำนักปลัด
รวม ๑ โครงการ				๑๐๐,๐๐๐	๑๐๐,๐๐๐	๑๐๐,๐๐๐	๑๐๐,๐๐๐	๑๐๐,๐๐๐			

รายละเอียดโครงการพัฒนา  
แผนพัฒนาท้องถิ่น (พ.ศ. ๒๕๖๖ - ๒๕๗๐) ฉบับทบทวน ครั้งที่ ๑/๒๕๖๖  
เทศบาลตำบลเวียง อำเภอไชยา จังหวัดสุราษฎร์ธานี

- ก. ยุทธศาสตร์ชาติ ๒๐ ปี ยุทธศาสตร์ที่ ๓ ด้านการพัฒนาและเสริมสร้างศักยภาพทรัพยากรมนุษย์ และยุทธศาสตร์ที่ ๔ ด้านการสร้างโอกาสและความเสมอภาคทางสังคม  
ข. แผนพัฒนาเศรษฐกิจและสังคมแห่งชาติ ฉบับที่ ๑๓ (พ.ศ. ๒๕๖๖ - ๒๕๗๐) หมายความว่า ๙ ไทยมีความยากจนข้ามรุ่นลดลง และมีความคุ้มครองทางสังคมที่เพียงพอ เหมาะสม  
ค. เป้าหมายการพัฒนาที่ยั่งยืน (SDGs) เป้าหมายที่ ๓ สร้างหลักประกันว่าคนมีชีวิตที่มีสุขภาพดีและส่งเสริมความเป็นอยู่ที่ดีสำหรับทุกคนในทุกวัย  
ง. ยุทธศาสตร์จังหวัดสุราษฎร์ธานี (พ.ศ. ๒๕๖๖ - ๒๕๗๐) ประเด็นการพัฒนาค่าที่ ๔ เสริมสร้างพลังทางสังคมเพื่อคุณภาพชีวิตที่ดี  
จ. ยุทธศาสตร์การพัฒนาขององค์กรปกครองส่วนท้องถิ่นในเขตจังหวัดสุราษฎร์ธานี ยุทธศาสตร์ที่ ๒ ด้านคุณภาพชีวิต

๒. ยุทธศาสตร์การพัฒนาของเทศบาลตำบลเวียง ยุทธศาสตร์ที่ ๒ ด้านคุณภาพชีวิต

๒.๑ กลยุทธ์ที่ ๒. ส่งเสริม สนับสนุน และพัฒนาคุณภาพชีวิตอย่างทั่วถึง เข้มแข็ง และยั่งยืน

๔. แผนงานสร้างความเข้มแข็งของชุมชน

ที่	โครงการ	วัตถุประสงค์	เป้าหมาย (ผลผลิตของ โครงการ)	งบประมาณ					ตัวชี้วัด (KPI)	ผลลัพธ์ ที่คาดว่าจะได้รับ	หน่วยงาน รับผิดชอบ หลัก
				๒๕๖๖ (บาท)	๒๕๖๗ (บาท)	๒๕๖๘ (บาท)	๒๕๖๙ (บาท)	๒๕๗๐ (บาท)			
๑	โครงการครอบครัวเข้มแข็ง	เพื่อให้ครอบครัว มีความรัก ความอบอุ่น ความเข้าใจ ซึ่งกันและกัน ป้องกันปัญหาที่จะ เกิดขึ้นในอนาคต	จัดกิจกรรมป้องกัน และแก้ไขปัญหา ครอบครัว	๒๐,๐๐๐	๒๐,๐๐๐	๒๐,๐๐๐	๒๐,๐๐๐	๒๐,๐๐๐	จัดกิจกรรม อย่างน้อย ๑ ครั้ง/ปี	ครอบครัวมีความรัก ความอบอุ่น ความเข้าใจ ซึ่งกันและกัน	สำนักปลัด
๒	โครงการสภาเด็กและ เยาวชนตำบลเวียง	เพื่อสร้างเครือข่าย ระหว่างองค์กร เด็ก และเยาวชนตำบลเวียง	เด็กและเยาวชน ในเขตพื้นที่ตำบลเวียง	๓๐,๐๐๐	๓๐,๐๐๐	๓๐,๐๐๐	๓๐,๐๐๐	๓๐,๐๐๐	จำนวนเครือข่าย เด็กและเยาวชน ในชุมชนที่เพิ่มขึ้น	เด็กและเยาวชน ได้รู้ถึงบทบาท หน้าที่ของตนเอง ในสังคม	สำนักปลัด
๓	โครงการฝึกอบรมอาชีพ การจัดดอกไม้สด	เพื่อสร้างอาชีพ ให้กับประชาชนและ เพื่อใช้เวลาว่างให้ เกิดประโยชน์	จัดฝึกอบรมอาชีพ ให้กับกลุ่มสตรี แม่บ้าน และ ประชาชนในตำบล	๓๐,๐๐๐	๓๐,๐๐๐	๓๐,๐๐๐	๓๐,๐๐๐	๓๐,๐๐๐	จัดกิจกรรม อย่างน้อย ๑ ครั้ง/ปี	กลุ่มสตรี แม่บ้าน และประชาชน มีความรู้ สามารถ นำไปประกอบอาชีพ ได้ต่อไป	สำนักปลัด

รายละเอียดโครงการพัฒนา  
แผนพัฒนาท้องถิ่น (พ.ศ. ๒๕๖๖ - ๒๕๗๐) ฉบับทบทวน ครั้งที่ ๑/๒๕๖๖  
เทศบาลตำบลเวียง อำเภอไชยา จังหวัดสุราษฎร์ธานี

- ก. ยุทธศาสตร์ชาติ ๒๐ ปี ยุทธศาสตร์ที่ ๓ ด้านการพัฒนาและเสริมสร้างศักยภาพทรัพยากรมนุษย์ และยุทธศาสตร์ที่ ๔ ด้านการสร้างโอกาสและความเสมอภาคทางสังคม
- ข. แผนพัฒนาเศรษฐกิจและสังคมแห่งชาติ ฉบับที่ ๑๓ (พ.ศ. ๒๕๖๖ - ๒๕๗๐) หมายความว่า ๙ ไทยมีความยากจนข้ามรุ่นลดลง และมีความคุ้มครองทางสังคมที่เพียงพอ เหมาะสม
- ค. เป้าหมายการพัฒนาที่ยั่งยืน (SDGs) เป้าหมายที่ ๓ สร้างหลักประกันว่าคนมีชีวิตที่มีสุขภาพดีและส่งเสริมความเป็นอยู่ที่ดีสำหรับทุกคนในทุกวัย
- ง. ยุทธศาสตร์จังหวัดสุราษฎร์ธานี (พ.ศ. ๒๕๖๖ - ๒๕๗๐) ประเด็นการพัฒนาที่ ๔ เสริมสร้างพลังทางสังคมเพื่อคุณภาพชีวิตที่ดี
- จ. ยุทธศาสตร์การพัฒนาขององค์กรปกครองส่วนท้องถิ่นในเขตจังหวัดสุราษฎร์ธานี ยุทธศาสตร์ที่ ๒ ด้านคุณภาพชีวิต
๒. ยุทธศาสตร์การพัฒนาของเทศบาลตำบลเวียง ยุทธศาสตร์ที่ ๒ ด้านคุณภาพชีวิต
- ๒.๑ กลยุทธ์ที่ ๒. ส่งเสริม สนับสนุน และพัฒนาคุณภาพชีวิตอย่างทั่วถึง เข้มแข็ง และยั่งยืน
๔. แผนงานสร้างความเข้มแข็งของชุมชน

ที่	โครงการ	วัตถุประสงค์	เป้าหมาย (ผลผลิตของ โครงการ)	งบประมาณ					ตัวชี้วัด (KPI)	ผลลัพธ์ ที่คาดว่าจะได้รับ	หน่วยงาน รับผิดชอบ หลัก
				๒๕๖๖ (บาท)	๒๕๖๗ (บาท)	๒๕๖๘ (บาท)	๒๕๖๙ (บาท)	๒๕๗๐ (บาท)			
๔	โครงการพัฒนา คุณภาพชีวิตคนพิการ	เพื่อส่งเสริม การพัฒนาจิตใจ คนพิการ	คนพิการ จำนวน ๕๐ คน	๒๐,๐๐๐	๒๐,๐๐๐	๒๐,๐๐๐	๒๐,๐๐๐	๒๐,๐๐๐	ผู้พิการเข้าร่วม โครงการไม่น้อยกว่า ร้อยละ ๗๐	คนพิการได้รับการ ส่งเสริมการพัฒนา จิตใจให้มีสุขภาพที่ดี	สำนักปลัด
๕	โครงการพัฒนา คุณภาพชีวิตผู้สูงอายุ	เพื่อส่งเสริม การพัฒนาจิตใจ ผู้สูงอายุ และ เสริมสร้างทักษะ ในการดูแลสุขภาพ ร่างกายของผู้สูงอายุ	ผู้สูงอายุ จำนวน ๑๐๐ คน	๓๐,๐๐๐	๓๐,๐๐๐	๓๐,๐๐๐	๓๐,๐๐๐	๓๐,๐๐๐	ผู้สูงอายุเข้าร่วม โครงการไม่น้อยกว่า ร้อยละ ๗๐	ผู้สูงอายุได้รับการ ส่งเสริมการพัฒนา จิตใจให้มีสุขภาพที่ดี ร่างกายแข็งแรง	สำนักปลัด

รายละเอียดโครงการพัฒนา  
แผนพัฒนาท้องถิ่น (พ.ศ. ๒๕๖๖ - ๒๕๗๐) ฉบับทบทวน ครั้งที่ ๑/๒๕๖๖  
เทศบาลตำบลเวียง อำเภอไชยา จังหวัดสุราษฎร์ธานี

- ก. ยุทธศาสตร์ชาติ ๒๐ ปี ยุทธศาสตร์ที่ ๓ ด้านการพัฒนาและเสริมสร้างศักยภาพทรัพยากรมนุษย์ และยุทธศาสตร์ที่ ๔ ด้านการสร้างโอกาสและความเสมอภาคทางสังคม  
ข. แผนพัฒนาเศรษฐกิจและสังคมแห่งชาติ ฉบับที่ ๑๓ (พ.ศ. ๒๕๖๖ - ๒๕๗๐) หมายความว่า ๙ ไทยมีความยากจนข้ามรุ่นลดลง และมีความคุ้มครองทางสังคมที่เพียงพอ เหมาะสม  
ค. เป้าหมายการพัฒนาที่ยั่งยืน (SDGs) เป้าหมายที่ ๓ สร้างหลักประกันว่าคนมีชีวิตที่มีสุขภาพดีและส่งเสริมความเป็นอยู่ที่ดีสำหรับทุกคนในทุกวัย  
ง. ยุทธศาสตร์จังหวัดสุราษฎร์ธานี (พ.ศ. ๒๕๖๖ - ๒๕๗๐) ประเด็นการพัฒนาที่ ๔ เสริมสร้างพลังทางสังคมเพื่อคุณภาพชีวิตที่ดี  
จ. ยุทธศาสตร์การพัฒนารองขององค์กรปกครองส่วนท้องถิ่นในเขตจังหวัดสุราษฎร์ธานี ยุทธศาสตร์ที่ ๒ ด้านคุณภาพชีวิต

๒. ยุทธศาสตร์การพัฒนารองของเทศบาลตำบลเวียง ยุทธศาสตร์ที่ ๒ ด้านคุณภาพชีวิต

๒.๑ กลยุทธ์ที่ ๒. ส่งเสริม สนับสนุน และพัฒนาคุณภาพชีวิตอย่างทั่วถึง เข้มแข็ง และยั่งยืน

๔. แผนงานสร้างความเข้มแข็งของชุมชน

ที่	โครงการ	วัตถุประสงค์	เป้าหมาย (ผลผลิตของ โครงการ)	งบประมาณ					ตัวชี้วัด (KPI)	ผลลัพธ์ ที่คาดว่าจะได้รับ	หน่วยงาน รับผิดชอบ หลัก
				๒๕๖๖ (บาท)	๒๕๖๗ (บาท)	๒๕๖๘ (บาท)	๒๕๖๙ (บาท)	๒๕๗๐ (บาท)			
๖	โครงการพัฒนา ศักยภาพพบทบาทสตรี	เพื่อเสริมสร้าง ศักยภาพในการ พัฒนาตนเองของ สตรีให้เป็นที่ยอมรับ ต่อสังคม	กลุ่มสตรี จำนวน ๕๐ คน	๒๐,๐๐๐	๒๐,๐๐๐	๒๐,๐๐๐	๒๐,๐๐๐	๒๐,๐๐๐	กลุ่มสตรีเข้าร่วม โครงการไม่น้อยกว่า ร้อยละ ๗๐	กลุ่มสตรีได้รับการส่งเสริม ให้สามารถแสดงออกซึ่ง ความสามารถและศักยภาพ สร้างความภาคภูมิใจให้กับ ตนเอง ครอบครัวและสังคม	สำนักปลัด
๗	โครงการฝึกอบรม ยุวมัคคุเทศก์	เพื่อให้เด็กและ เยาวชนได้รู้จัก ทรัพยากร การท่องเที่ยว ในตำบลเวียง	เด็กและเยาวชน ในเขตพื้นที่ ตำบลเวียง	๓๐,๐๐๐	๓๐,๐๐๐	๓๐,๐๐๐	๓๐,๐๐๐	๓๐,๐๐๐	เด็กและเยาวชน เข้าร่วมโครงการ ไม่น้อยกว่า ร้อยละ ๘๐	เด็กและเยาวชนมีความรู้ เรื่องทรัพยากรการท่องเที่ยว และทักษะในการนำเสนอ แหล่งท่องเที่ยวในตำบลเวียง	สำนักปลัด
๘	โครงการเศรษฐกิจ พอเพียง	เพื่อส่งเสริมและ เพิ่มพูนความรู้ แนวคิดเศรษฐกิจ พอเพียง	จัดฝึกอบรม เกษตรกร เด็ก และเยาวชนใน พื้นที่ตำบลเวียง	๒๐,๐๐๐	๒๐,๐๐๐	๒๐,๐๐๐	๒๐,๐๐๐	๒๐,๐๐๐	จัดกิจกรรม อย่างน้อย ๑ ครั้ง/ปี	เกษตรกร เด็กและเยาวชน สามารถนำแนวคิด ปรัชญาเศรษฐกิจพอเพียง ไปประยุกต์ใช้ในชีวิต ประจำวันได้	สำนักปลัด

รายละเอียดโครงการพัฒนา  
แผนพัฒนาท้องถิ่น (พ.ศ. ๒๕๖๖ - ๒๕๗๐) ฉบับทบทวน ครั้งที่ ๑/๒๕๖๖  
เทศบาลตำบลเวียง อำเภอไชยา จังหวัดสุราษฎร์ธานี

- ก. ยุทธศาสตร์ชาติ ๒๐ ปี ยุทธศาสตร์ที่ ๓ ด้านการพัฒนาและเสริมสร้างศักยภาพทรัพยากรมนุษย์ และยุทธศาสตร์ที่ ๔ ด้านการสร้างโอกาสและความเสมอภาคทางสังคม  
ข. แผนพัฒนาเศรษฐกิจและสังคมแห่งชาติ ฉบับที่ ๑๓ (พ.ศ. ๒๕๖๖ - ๒๕๗๐) หมายความว่า ๙ ไทยมีความยากจนข้ามรุ่นลดลง และมีความคุ้มครองทางสังคมที่เพียงพอ เหมาะสม  
ค. เป้าหมายการพัฒนาที่ยั่งยืน (SDGs) เป้าหมายที่ ๓ สร้างหลักประกันว่าคนมีชีวิตที่มีสุขภาพดีและส่งเสริมความเป็นอยู่ที่ดีสำหรับทุกคนในทุกวัย  
ง. ยุทธศาสตร์จังหวัดสุราษฎร์ธานี (พ.ศ. ๒๕๖๖ - ๒๕๗๐) ประเด็นการพัฒนาที่ ๔ เสริมสร้างพลังทางสังคมเพื่อคุณภาพชีวิตที่ดี  
จ. ยุทธศาสตร์การพัฒนาขององค์กรปกครองส่วนท้องถิ่นในเขตจังหวัดสุราษฎร์ธานี ยุทธศาสตร์ที่ ๒ ด้านคุณภาพชีวิต

๒. ยุทธศาสตร์การพัฒนาของเทศบาลตำบลเวียง ยุทธศาสตร์ที่ ๒ ด้านคุณภาพชีวิต

๒.๑ กลยุทธ์ที่ ๒. ส่งเสริม สนับสนุน และพัฒนาคุณภาพชีวิตอย่างทั่วถึง เข้มแข็ง และยั่งยืน

๔. แผนงานสร้างความเข้มแข็งของชุมชน

ที่	โครงการ	วัตถุประสงค์	เป้าหมาย (ผลผลิตของโครงการ)	งบประมาณ					ตัวชี้วัด (KPI)	ผลลัพธ์ที่คาดว่าจะได้รับ	หน่วยงานรับผิดชอบหลัก
				๒๕๖๖ (บาท)	๒๕๖๗ (บาท)	๒๕๖๘ (บาท)	๒๕๖๙ (บาท)	๒๕๗๐ (บาท)			
๙	โครงการป้องกันและแก้ไขปัญหายาเสพติด และการตั้งครุฑก่อนวัยอันควร	เพื่อสร้างภูมิคุ้มกันให้เด็กและเยาวชนได้มีความรู้ ความเข้าใจเกี่ยวกับปัญหาและผลกระทบที่เกิดขึ้นจากการติดยาเสพติด และมีเพศสัมพันธ์ก่อนวัยอันควร	จัดอบรมให้ความรู้แก่เด็กและเยาวชนจำนวน ๑๐๐ คน	๓๐,๐๐๐	๓๐,๐๐๐	๓๐,๐๐๐	๓๐,๐๐๐	๓๐,๐๐๐	จัดกิจกรรมอย่างน้อย ๑ ครั้ง/ปี	เด็กและเยาวชนสามารถปฏิบัติตนให้ห่างไกลจากยาเสพติด ได้รู้วิธีแก้ไข ปัญหาและการป้องกันการตั้งครุฑก่อนวัยอันควร	สำนักปลัด
๑๐	โครงการฝึกอบรมอาชีพในชุมชน	เพื่อส่งเสริมการประกอบอาชีพให้กับประชาชน	ฝึกอบรมอาชีพให้แก่ประชาชนในพื้นที่จำนวน ๘๐ คน	๓๐,๐๐๐	๓๐,๐๐๐	๓๐,๐๐๐	๓๐,๐๐๐	๓๐,๐๐๐	จัดฝึกอบรมอย่างน้อย ๑ ครั้ง/ปี	ประชาชนสามารถนำความรู้ไปต่อยอดและสร้างรายได้ให้กับตนเองและชุมชน	สำนักปลัด



รายละเอียดโครงการพัฒนา  
แผนพัฒนาท้องถิ่น (พ.ศ. ๒๕๖๖ - ๒๕๗๐) ฉบับทบทวน ครั้งที่ ๑/๒๕๖๖  
เทศบาลตำบลเวียง อำเภอไชยา จังหวัดสุราษฎร์ธานี

- ก. ยุทธศาสตร์ชาติ ๒๐ ปี ยุทธศาสตร์ที่ ๓ ด้านการพัฒนาและเสริมสร้างศักยภาพทรัพยากรมนุษย์ และยุทธศาสตร์ที่ ๔ ด้านการสร้างโอกาสและความเสมอภาคทางสังคม  
ข. แผนพัฒนาเศรษฐกิจและสังคมแห่งชาติ ฉบับที่ ๑๓ (พ.ศ. ๒๕๖๖ - ๒๕๗๐) หมายความว่า ๙ ไทยมีความยากจนข้ามรุ่นลดลง และมีความคุ้มครองทางสังคมที่เพียงพอ เหมาะสม  
ค. เป้าหมายการพัฒนาที่ยั่งยืน (SDGs) เป้าหมายที่ ๓ สร้างหลักประกันว่าคนมีชีวิตที่มีสุขภาพดีและส่งเสริมความเป็นอยู่ที่ดีสำหรับทุกคนในทุกวัย  
ง. ยุทธศาสตร์จังหวัดสุราษฎร์ธานี (พ.ศ. ๒๕๖๖ - ๒๕๗๐) ประเด็นการพัฒนาที่ ๔ เสริมสร้างพลังทางสังคมเพื่อคุณภาพชีวิตที่ดี  
จ. ยุทธศาสตร์การพัฒนาขององค์กรปกครองส่วนท้องถิ่นในเขตจังหวัดสุราษฎร์ธานี ยุทธศาสตร์ที่ ๒ ด้านคุณภาพชีวิต

๒. ยุทธศาสตร์การพัฒนาของเทศบาลตำบลเวียง ยุทธศาสตร์ที่ ๒ ด้านคุณภาพชีวิต

๒.๑ กลยุทธ์ที่ ๒. ส่งเสริม สนับสนุน และพัฒนาคุณภาพชีวิตอย่างทั่วถึง เข้มแข็ง และยั่งยืน

๔. แผนงานสร้างความเข้มแข็งของชุมชน

ที่	โครงการ	วัตถุประสงค์	เป้าหมาย (ผลผลิตของ โครงการ)	งบประมาณ					ตัวชี้วัด (KPI)	ผลลัพธ์ ที่คาดว่าจะได้รับ	หน่วยงาน รับผิดชอบ หลัก
				๒๕๖๖ (บาท)	๒๕๖๗ (บาท)	๒๕๖๘ (บาท)	๒๕๖๙ (บาท)	๒๕๗๐ (บาท)			
๑๑	โครงการจัดทำ แผนพัฒนาท้องถิ่น	เพื่อให้ประชาชน มีส่วนร่วมในการ พัฒนาท้องถิ่น	จัดกิจกรรมประชาคม ในพื้นที่ตำบลเวียง	๓๐,๐๐๐	๓๐,๐๐๐	๓๐,๐๐๐	๓๐,๐๐๐	๓๐,๐๐๐	จัดกิจกรรม อย่างน้อย ๑ ครั้ง/ปี	ตำบลเวียงมีแผนพัฒนา ท้องถิ่นที่มาจากกรณี มีส่วนร่วมของประชาชน สามารถแก้ไขปัญหาได้ อย่างตรงจุดและตรง ตามความต้องการของ ประชาชน	สำนักปลัด
๑๒	โครงการส่งเสริม การจัดทำทบทวน แผนหมู่บ้าน/ ชุมชน	เพื่อให้ประชาชน มีส่วนร่วมในการ จัดทำแผนหมู่บ้าน / ชุมชน	จัดทำทบทวน แผนหมู่บ้าน/ชุมชน	๑๐,๐๐๐	๑๐,๐๐๐	๑๐,๐๐๐	๑๐,๐๐๐	๑๐,๐๐๐	จัดทำทบทวน แผนหมู่บ้าน/ ชุมชน ๑ ครั้ง/ปี	ประชาชนมีส่วนร่วม ในการพัฒนาท้องถิ่น ของตนเองผ่าน กระบวนการจัดทำ แผนหมู่บ้าน/ชุมชน	สำนักปลัด

รายละเอียดโครงการพัฒนา  
แผนพัฒนาท้องถิ่น (พ.ศ. ๒๕๖๖ - ๒๕๗๐) ฉบับทบทวน ครั้งที่ ๑/๒๕๖๖  
เทศบาลตำบลเวียง อำเภอไชยา จังหวัดสุราษฎร์ธานี

- ก. ยุทธศาสตร์ชาติ ๒๐ ปี ยุทธศาสตร์ที่ ๓ ด้านการพัฒนาและเสริมสร้างศักยภาพทรัพยากรมนุษย์ และยุทธศาสตร์ที่ ๔ ด้านการสร้างโอกาสและความเสมอภาคทางสังคม  
ข. แผนพัฒนาเศรษฐกิจและสังคมแห่งชาติ ฉบับที่ ๑๓ (พ.ศ. ๒๕๖๖ - ๒๕๗๐) หมายความว่า ๙ ไทยมีความยากจนข้ามรุ่นลดลง และมีความคุ้มครองทางสังคมที่เพียงพอ เหมาะสม  
ค. เป้าหมายการพัฒนาที่ยั่งยืน (SDGs) เป้าหมายที่ ๓ สร้างหลักประกันว่าคนมีชีวิตที่มีสุขภาพดีและส่งเสริมความเป็นอยู่ที่ดีสำหรับทุกคนในทุกวัย  
ง. ยุทธศาสตร์จังหวัดสุราษฎร์ธานี (พ.ศ. ๒๕๖๖ - ๒๕๗๐) ประเด็นการพัฒนาที่ ๔ เสริมสร้างพลังทางสังคมเพื่อคุณภาพชีวิตที่ดี  
จ. ยุทธศาสตร์การพัฒนาขององค์กรปกครองส่วนท้องถิ่นในเขตจังหวัดสุราษฎร์ธานี ยุทธศาสตร์ที่ ๒ ด้านคุณภาพชีวิต

๒. ยุทธศาสตร์การพัฒนาของเทศบาลตำบลเวียง ยุทธศาสตร์ที่ ๒ ด้านคุณภาพชีวิต

๒.๑ กลยุทธ์ที่ ๒. ส่งเสริม สนับสนุน และพัฒนาคุณภาพชีวิตอย่างทั่วถึง เข้มแข็ง และยั่งยืน

๔. แผนงานสร้างความเข้มแข็งของชุมชน

ที่	โครงการ	วัตถุประสงค์	เป้าหมาย (ผลผลิตของ โครงการ)	งบประมาณ					ตัวชี้วัด (KPI)	ผลลัพธ์ ที่คาดว่าจะได้รับ	หน่วยงาน รับผิดชอบ หลัก
				๒๕๖๖ (บาท)	๒๕๖๗ (บาท)	๒๕๖๘ (บาท)	๒๕๖๙ (บาท)	๒๕๗๐ (บาท)			
๑๓	โครงการประชุม ประชาคมท้องถิ่น	เพื่อให้ประชาชน มีส่วนร่วมใน การพัฒนาท้องถิ่น	จัดประชุมประชาคม ในพื้นที่ตำบลเวียง	๐	๒๐,๐๐๐	๒๐,๐๐๐	๒๐,๐๐๐	๒๐,๐๐๐	สัดส่วนประชาคม ระดับตำบลของ เทศบาลตำบล เวียงเข้าร่วม โครงการไม่น้อย กว่าร้อยละ ๘๐	ประชาชนมีส่วนร่วม ในการพัฒนาท้องถิ่น สามารถแก้ไขปัญหา ได้อย่างตรงจุดและ ตรงตามความต้องการ ของประชาชน	สำนักปลัด
๑๔	โครงการพัฒนา บริหารจัดการ เกษตรแปลงใหญ่ ตำบลเวียง	เพื่อพัฒนาบริหาร จัดการเกษตร แปลงใหญ่ ตำบลเวียง	สมาชิกกลุ่มเกษตร แปลงใหญ่ตำบลเวียง	๐	๑๐๐,๐๐๐	๑๐๐,๐๐๐	๑๐๐,๐๐๐	๑๐๐,๐๐๐	สมาชิกกลุ่ม เกษตรแปลงใหญ่ ตำบลเวียงเข้าร่วม โครงการไม่น้อยกว่า ร้อยละ ๕๐	การบริหารจัดการ เกษตรแปลงใหญ่ เป็นไปอย่างมี ประสิทธิภาพ	สำนักปลัด

รายละเอียดโครงการพัฒนา  
แผนพัฒนาท้องถิ่น (พ.ศ. ๒๕๖๖ - ๒๕๗๐) ฉบับทบทวน ครั้งที่ ๑/๒๕๖๖  
เทศบาลตำบลเวียง อำเภอไชยา จังหวัดสุราษฎร์ธานี

- ก. ยุทธศาสตร์ชาติ ๒๐ ปี ยุทธศาสตร์ที่ ๓ ด้านการพัฒนาและเสริมสร้างศักยภาพทรัพยากรมนุษย์ และยุทธศาสตร์ที่ ๔ ด้านการสร้างโอกาสและความเสมอภาคทางสังคม  
ข. แผนพัฒนาเศรษฐกิจและสังคมแห่งชาติ ฉบับที่ ๑๓ (พ.ศ. ๒๕๖๖ - ๒๕๗๐) หมายความว่า ๙ ไทยมีความยากจนข้ามรุ่นลดลง และมีความคุ้มครองทางสังคมที่เพียงพอ เหมาะสม  
ค. เป้าหมายการพัฒนาที่ยั่งยืน (SDGs) เป้าหมายที่ ๓ สร้างหลักประกันว่าคนมีชีวิตที่มีสุขภาพดีและส่งเสริมความเป็นอยู่ที่ดีสำหรับทุกคนในทุกวัย  
ง. ยุทธศาสตร์จังหวัดสุราษฎร์ธานี (พ.ศ. ๒๕๖๖ - ๒๕๗๐) ประเด็นการพัฒนาที่ ๔ เสริมสร้างพลังทางสังคมเพื่อคุณภาพชีวิตที่ดี  
จ. ยุทธศาสตร์การพัฒนารองขององค์กรปกครองส่วนท้องถิ่นในเขตจังหวัดสุราษฎร์ธานี ยุทธศาสตร์ที่ ๒ ด้านคุณภาพชีวิต

๒. ยุทธศาสตร์การพัฒนารองของเทศบาลตำบลเวียง ยุทธศาสตร์ที่ ๒ ด้านคุณภาพชีวิต

๒.๑ กลยุทธ์ที่ ๒. ส่งเสริม สนับสนุน และพัฒนาคุณภาพชีวิตอย่างทั่วถึง เข้มแข็ง และยั่งยืน

๔. แผนงานสร้างความเข้มแข็งของชุมชน

ที่	โครงการ	วัตถุประสงค์	เป้าหมาย (ผลผลิตของ โครงการ)	งบประมาณ					ตัวชี้วัด (KPI)	ผลลัพธ์ ที่คาดว่าจะได้รับ	หน่วยงาน รับผิดชอบ หลัก
				๒๕๖๖ (บาท)	๒๕๖๗ (บาท)	๒๕๖๘ (บาท)	๒๕๖๙ (บาท)	๒๕๗๐ (บาท)			
๑๕	โครงการขับเคลื่อน ต่อยอดสมรรถนะ วิชาชีพกำลังคน อุดหนุนให้แก่ วิทยาลัยการอาชีพ ไชยา	เพื่อพัฒนาหลักสูตร ระยะสั้นสนับสนุน การเรียนรู้ตลอด ชีวิตและพัฒนา ทักษะเพื่ออนาคต ที่ยั่งยืน	ผู้เข้ารับการอบรม จำนวน ๔ รุ่น รุ่นละ ๔๐ คน	๐	๐	๕๐๐,๐๐๐	๕๐๐,๐๐๐	๕๐๐,๐๐๐	ผู้เข้าร่วมโครงการ ไม่น้อยกว่า ร้อยละ ๘๐	สร้างอาชีพภายในชุมชน ลดรายจ่าย เพิ่มรายได้ ในครัวเรือน	สำนักปลัด
๑๖	โครงการอาชีพ ช่วยประชาชน อุดหนุนให้แก่ วิทยาลัยการอาชีพ ไชยา	เพื่อสร้างองค์ความรู้ ทักษะ ด้านวิชาชีพ ของประชาชน	ผู้เข้าร่วมโครงการ ไม่น้อยกว่า ๒๐๐ ครัวเรือน	๐	๐	๕๐๐,๐๐๐	๐	๐	ผู้เข้าร่วมโครงการ ไม่น้อยกว่าร้อยละ ๘๐	สร้างอาชีพภายในชุมชน ลดรายจ่าย เพิ่มรายได้ ในครัวเรือน	สำนักปลัด

รายละเอียดโครงการพัฒนา  
แผนพัฒนาท้องถิ่น (พ.ศ. ๒๕๖๖ - ๒๕๗๐) ฉบับทบทวน ครั้งที่ ๑/๒๕๖๖  
เทศบาลตำบลเวียง อำเภอไชยา จังหวัดสุราษฎร์ธานี

- ก. ยุทธศาสตร์ชาติ ๒๐ ปี ยุทธศาสตร์ที่ ๓ ด้านการพัฒนาและเสริมสร้างศักยภาพทรัพยากรมนุษย์ และยุทธศาสตร์ที่ ๔ ด้านการสร้างโอกาสและความเสมอภาคทางสังคม  
ข. แผนพัฒนาเศรษฐกิจและสังคมแห่งชาติ ฉบับที่ ๑๓ (พ.ศ. ๒๕๖๖ - ๒๕๗๐) หมายความว่า ๙ ไทยมีความยากจนข้ามรุ่นลดลง และมีความคุ้มครองทางสังคมที่เพียงพอ เหมาะสม  
ค. เป้าหมายการพัฒนาที่ยั่งยืน (SDGs) เป้าหมายที่ ๓ สร้างหลักประกันว่าคนมีชีวิตที่มีสุขภาพดีและส่งเสริมความเป็นอยู่ที่ดีสำหรับทุกคนในทุกวัย  
ง. ยุทธศาสตร์จังหวัดสุราษฎร์ธานี (พ.ศ. ๒๕๖๖ - ๒๕๗๐) ประเด็นการพัฒนายุทธศาสตร์ที่ ๔ เสริมสร้างพลังทางสังคมเพื่อคุณภาพชีวิตที่ดี  
จ. ยุทธศาสตร์การพัฒนาขององค์กรปกครองส่วนท้องถิ่นในเขตจังหวัดสุราษฎร์ธานี ยุทธศาสตร์ที่ ๒ ด้านคุณภาพชีวิต

๒. ยุทธศาสตร์การพัฒนาของเทศบาลตำบลเวียง ยุทธศาสตร์ที่ ๒ ด้านคุณภาพชีวิต

๒.๑ กลยุทธ์ที่ ๒. ส่งเสริม สนับสนุน และพัฒนาคุณภาพชีวิตอย่างทั่วถึง เข้มแข็ง และยั่งยืน

๔. แผนงานสร้างความเข้มแข็งของชุมชน

ที่	โครงการ	วัตถุประสงค์	เป้าหมาย (ผลผลิตของโครงการ)	งบประมาณ					ตัวชี้วัด (KPI)	ผลลัพธ์ที่คาดว่าจะได้รับ	หน่วยงานรับผิดชอบหลัก
				๒๕๖๖ (บาท)	๒๕๖๗ (บาท)	๒๕๖๘ (บาท)	๒๕๖๙ (บาท)	๒๕๗๐ (บาท)			
๑๗	โครงการจัดตั้งศูนย์การเรียนรู้สืบค้นอินเทอร์เน็ตประจำตำบลเวียง	เพื่อให้ประชาชนได้สืบค้นหาข้อมูลได้อย่างสะดวกและรวดเร็ว	จัดตั้งศูนย์การเรียนรู้สืบค้นอินเทอร์เน็ตประจำตำบลเวียง	๐	๐	๐	๐	๑๐๐,๐๐๐	มีการจัดตั้งศูนย์การเรียนรู้สืบค้นอินเทอร์เน็ตประจำตำบลเวียง ๑ แห่ง ในพื้นที่ตำบลเวียง	ประชาชนได้สืบค้นหาข้อมูลได้อย่างสะดวกและรวดเร็ว	สำนักปลัด
รวม ๑๗ โครงการ				๓๐๐,๐๐๐	๔๒๐,๐๐๐	๑,๔๒๐,๐๐๐	๙๒๐,๐๐๐	๑,๐๒๐,๐๐๐			

รายละเอียดโครงการพัฒนา  
แผนพัฒนาท้องถิ่น (พ.ศ. ๒๕๖๖ - ๒๕๗๐) ฉบับทบทวน ครั้งที่ ๑/๒๕๖๖  
เทศบาลตำบลเวียง อำเภอไชยา จังหวัดสุราษฎร์ธานี

- ก. ยุทธศาสตร์ชาติ ๒๐ ปี ยุทธศาสตร์ที่ ๓ ด้านการพัฒนาและเสริมสร้างศักยภาพทรัพยากรมนุษย์  
ข. แผนพัฒนาเศรษฐกิจและสังคมแห่งชาติ ฉบับที่ ๑๓ (พ.ศ. ๒๕๖๖ - ๒๕๗๐) หมวดหมายที่ ๑๒ ไทยมีกำลังคนสมรรถนะสูง มุ่งเรียนรู้อย่างต่อเนื่อง ตอบโจทย์การพัฒนาแห่งอนาคต  
ค. เป้าหมายการพัฒนาที่ยั่งยืน (SDGs) เป้าหมายที่ ๔ สร้างหลักประกันว่าทุกคนมีการศึกษาที่มีคุณภาพอย่างครอบคลุมและเท่าเทียม และสนับสนุนโอกาสในการเรียนรู้ตลอดชีวิต  
ง. ยุทธศาสตร์จังหวัดสุราษฎร์ธานี (พ.ศ. ๒๕๖๖ - ๒๕๗๐) ประเด็นการพัฒนาที่ ๔ เสริมสร้างพลังทางสังคมเพื่อคุณภาพชีวิตที่ดี  
จ. ยุทธศาสตร์การพัฒนาขององค์กรปกครองส่วนท้องถิ่นในเขตจังหวัดสุราษฎร์ธานี ยุทธศาสตร์ที่ ๓ ด้านการศึกษา

๓. ยุทธศาสตร์การพัฒนาของเทศบาลตำบลเวียง ยุทธศาสตร์ที่ ๓ ด้านการศึกษา

๓.๑ กลยุทธ์ที่ ๓. ส่งเสริม สนับสนุน และพัฒนาการศึกษา การกีฬา และนันทนาการ อย่างมีคุณภาพให้กับประชาชนทุกช่วงวัย

๑. แผนงานการศึกษา

ที่	โครงการ	วัตถุประสงค์	เป้าหมาย (ผลผลิตของ โครงการ)	งบประมาณ					ตัวชี้วัด (KPI)	ผลลัพธ์ ที่คาดว่าจะได้รับ	หน่วยงาน รับผิดชอบ หลัก
				๒๕๖๖ (บาท)	๒๕๖๗ (บาท)	๒๕๖๘ (บาท)	๒๕๖๙ (บาท)	๒๕๗๐ (บาท)			
๑	โครงการสนับสนุน ค่าใช้จ่ายการบริหาร สถานศึกษา (เงินอุดหนุนสำหรับ สนับสนุนอาหารกลางวัน)	เพื่อให้เด็กได้รับ ประทานอาหาร ที่มีคุณค่าทาง โภชนาการ	อุดหนุนงบประมาณ ด้านอาหารกลางวัน ให้แก่ ศพด.สังกัด เทศบาลตำบลเวียง	๕๐๐,๐๐๐	๐	๐	๐	๐	ร้อยละ ๑๐๐ ของจำนวน เด็กเล็กได้ รับประทาน อาหารกลางวัน	การเจริญเติบโต ทางร่างกายของเด็ก มีความพร้อมใน พัฒนาการที่สูงขึ้น	สำนักปลัด
๒	โครงการสนับสนุน ค่าใช้จ่ายการบริหาร สถานศึกษา (เงินอุดหนุนสำหรับ สนับสนุนค่าจัดการเรียน การสอน)	เพื่อพัฒนา กระบวนการเรียน การสอนให้มี ประสิทธิภาพมาก ขึ้นและส่งเสริมให้ เด็กรักการเรียนรู้ มีพัฒนาการสมวัย	จัดซื้อสื่อการเรียน การสอนให้แก่ ศพด.สังกัดเทศบาล ตำบลเวียง	๑๖๐,๐๐๐	๐	๐	๐	๐	ร้อยละ ๑๐๐ ของครูมีสื่อ ใช้ในการจัด กิจกรรมการ เรียนการสอน	เด็กมีสื่อการเรียน การสอนสามารถ พัฒนาความรู้ อย่างมีประสิทธิภาพ	สำนักปลัด

รายละเอียดโครงการพัฒนา  
แผนพัฒนาท้องถิ่น (พ.ศ. ๒๕๖๖ - ๒๕๗๐) ฉบับทบทวน ครั้งที่ ๑/๒๕๖๖  
เทศบาลตำบลเวียง อำเภอไชยา จังหวัดสุราษฎร์ธานี

- ก. ยุทธศาสตร์ชาติ ๒๐ ปี ยุทธศาสตร์ที่ ๓ ด้านการพัฒนาและเสริมสร้างศักยภาพทรัพยากรมนุษย์
- ข. แผนพัฒนาเศรษฐกิจและสังคมแห่งชาติ ฉบับที่ ๑๓ (พ.ศ. ๒๕๖๖ - ๒๕๗๐) หมวดหมายที่ ๑๒ ไทยมีกำลังคนสมรรถนะสูง มุ่งเรียนรู้อย่างต่อเนื่อง ตอบโจทย์การพัฒนาแห่งอนาคต
- ค. เป้าหมายการพัฒนาที่ยั่งยืน (SDGs) เป้าหมายที่ ๔ สร้างหลักประกันว่าทุกคนมีการศึกษาที่มีคุณภาพอย่างครอบคลุมและเท่าเทียม และสนับสนุนโอกาสในการเรียนรู้ตลอดชีวิต
- ง. ยุทธศาสตร์จังหวัดสุราษฎร์ธานี (พ.ศ. ๒๕๖๖ - ๒๕๗๐) ประเด็นการพัฒนาที่ ๔ เสริมสร้างพลังทางสังคมเพื่อคุณภาพชีวิตที่ดี
- จ. ยุทธศาสตร์การพัฒนาขององค์กรปกครองส่วนท้องถิ่นในเขตจังหวัดสุราษฎร์ธานี ยุทธศาสตร์ที่ ๓ ด้านการศึกษา
๓. ยุทธศาสตร์การพัฒนาของเทศบาลตำบลเวียง ยุทธศาสตร์ที่ ๓ ด้านการศึกษา
- ๓.๑ กลยุทธ์ที่ ๓. ส่งเสริม สนับสนุน และพัฒนาการศึกษา การกีฬา และนันทนาการ อย่างมีคุณภาพให้กับประชาชนทุกช่วงวัย

## ๑. แผนงานการศึกษา

ที่	โครงการ	วัตถุประสงค์	เป้าหมาย (ผลผลิตของโครงการ)	งบประมาณ					ตัวชี้วัด (KPI)	ผลลัพธ์ที่คาดว่าจะได้รับ	หน่วยงานรับผิดชอบหลัก
				๒๕๖๖ (บาท)	๒๕๖๗ (บาท)	๒๕๖๘ (บาท)	๒๕๖๙ (บาท)	๒๕๗๐ (บาท)			
๓	โครงการสนับสนุนค่าใช้จ่ายการบริหารสถานศึกษา (เงินอุดหนุนสำหรับสนับสนุนค่าใช้จ่ายในการจัดการศึกษา)	เพื่อสร้างและขยายโอกาสทางการศึกษาให้กับเด็กและเยาวชนอย่างทั่วถึงและเพื่อลดภาระค่าใช้จ่ายของผู้ปกครอง	อุดหนุนงบประมาณสำหรับค่าหนังสือเรียนอุปกรณ์การเรียน เครื่องแบบนักเรียน และกิจกรรมพัฒนาผู้เรียนให้แก่ ศพต. สังกัดเทศบาลตำบลเวียง	๑๐๐,๐๐๐	๐	๐	๐	๐	ร้อยละ ๑๐๐ ของจำนวนเด็กเล็กได้รับการสนับสนุนฯ	เด็กได้รับการศึกษาตามมาตรฐานการเรียนรู้และมีคุณภาพสูงขึ้น	สำนักปลัด
๔	จัดซื้ออาหารเสริม (นม) สำหรับศูนย์พัฒนาเด็กเล็ก สังกัดเทศบาลตำบลเวียง	เพื่อเสริมสร้างสุขภาพพลานามัยให้เด็กมีร่างกายสมบูรณ์และแข็งแรง	จัดซื้ออาหารเสริม (นม) สำหรับ ศพต. สังกัดเทศบาลตำบลเวียง	๒๐๐,๐๐๐	๐	๐	๐	๐	ร้อยละ ๑๐๐ เด็กเล็กได้รับประทานอาหารเสริมนม	เด็กมีร่างกายสมบูรณ์และแข็งแรง มีคุณภาพชีวิตที่ดี	สำนักปลัด



รายละเอียดโครงการพัฒนา  
แผนพัฒนาท้องถิ่น (พ.ศ. ๒๕๖๖ - ๒๕๗๐) ฉบับทบทวน ครั้งที่ ๑/๒๕๖๖  
เทศบาลตำบลเวียง อำเภอไชยา จังหวัดสุราษฎร์ธานี

- ก. ยุทธศาสตร์ชาติ ๒๐ ปี ยุทธศาสตร์ที่ ๓ ด้านการพัฒนาและเสริมสร้างศักยภาพทรัพยากรมนุษย์
- ข. แผนพัฒนาเศรษฐกิจและสังคมแห่งชาติ ฉบับที่ ๑๓ (พ.ศ. ๒๕๖๖ - ๒๕๗๐) หมวดหมายที่ ๑๒ ไทยมีกำลังคนสมรรถนะสูง มุ่งเรียนรู้อย่างต่อเนื่อง ตอบโจทย์การพัฒนาแห่งอนาคต
- ค. เป้าหมายการพัฒนาที่ยั่งยืน (SDGs) เป้าหมายที่ ๔ สร้างหลักประกันว่าทุกคนมีการศึกษาที่มีคุณภาพอย่างครอบคลุมและเท่าเทียม และสนับสนุนโอกาสในการเรียนรู้ตลอดชีวิต
- ง. ยุทธศาสตร์จังหวัดสุราษฎร์ธานี (พ.ศ. ๒๕๖๖ - ๒๕๗๐) ประเด็นการพัฒนาที่ ๔ เสริมสร้างพลังทางสังคมเพื่อคุณภาพชีวิตที่ดี
- จ. ยุทธศาสตร์การพัฒนาขององค์กรปกครองส่วนท้องถิ่นในเขตจังหวัดสุราษฎร์ธานี ยุทธศาสตร์ที่ ๓ ด้านการศึกษา
๓. ยุทธศาสตร์การพัฒนาของเทศบาลตำบลเวียง ยุทธศาสตร์ที่ ๓ ด้านการศึกษา
- ๓.๑ กลยุทธ์ที่ ๓. ส่งเสริม สนับสนุน และพัฒนาการศึกษา การกีฬา และนันทนาการ อย่างมีคุณภาพให้กับประชาชนทุกช่วงวัย

## ๑. แผนงานการศึกษา

ที่	โครงการ	วัตถุประสงค์	เป้าหมาย (ผลผลิตของโครงการ)	งบประมาณ					ตัวชี้วัด (KPI)	ผลลัพธ์ที่คาดว่าจะได้รับ	หน่วยงานรับผิดชอบหลัก
				๒๕๖๖ (บาท)	๒๕๖๗ (บาท)	๒๕๖๘ (บาท)	๒๕๖๙ (บาท)	๒๕๗๐ (บาท)			
๕	อุดหนุนอาหารกลางวันสำหรับนักเรียนโรงเรียนสังกัดสำนักงานคณะกรรมการการศึกษาขั้นพื้นฐาน (สพฐ.)	เพื่อให้เด็กได้รับประทานอาหารที่มีคุณค่าทางโภชนาการ	อุดหนุนอาหารกลางวันสำหรับนักเรียนโรงเรียนสังกัดสำนักงานคณะกรรมการการศึกษาขั้นพื้นฐาน (สพฐ.)	๒,๐๐๐,๐๐๐	๐	๐	๐	๐	ร้อยละ ๑๐๐ ของจำนวนเด็กได้รับประทานอาหารกลางวัน	การเจริญเติบโตทางร่างกายของเด็ก มีความพร้อมในพัฒนาการที่สูงขึ้น	สำนักปลัด
๖	จัดซื้ออาหารเสริม (นม) สำหรับนักเรียนโรงเรียนสังกัดสำนักงานคณะกรรมการการศึกษาขั้นพื้นฐาน (สพฐ.)	เพื่อเสริมสร้างสุขภาพพลานามัย ให้เด็กมีร่างกายสมบูรณ์และแข็งแรง	จัดซื้ออาหารเสริม (นม) สำหรับนักเรียนโรงเรียนสังกัดสำนักงานคณะกรรมการการศึกษาขั้นพื้นฐาน (สพฐ.)	๙๐๐,๐๐๐	๐	๐	๐	๐	ร้อยละ ๑๐๐ เด็กปฐมวัยได้รับประทานอาหารเสริม(นม)	เด็กมีร่างกายสมบูรณ์และแข็งแรง มีคุณภาพชีวิตที่ดี	สำนักปลัด

รายละเอียดโครงการพัฒนา  
แผนพัฒนาท้องถิ่น (พ.ศ. ๒๕๖๖ - ๒๕๗๐) ฉบับทบทวน ครั้งที่ ๑/๒๕๖๖  
เทศบาลตำบลเวียง อำเภอไชยา จังหวัดสุราษฎร์ธานี

- ก. ยุทธศาสตร์ชาติ ๒๐ ปี ยุทธศาสตร์ที่ ๓ ด้านการพัฒนาและเสริมสร้างศักยภาพทรัพยากรมนุษย์
- ข. แผนพัฒนาเศรษฐกิจและสังคมแห่งชาติ ฉบับที่ ๑๓ (พ.ศ. ๒๕๖๖ - ๒๕๗๐) หมวดหมายที่ ๑๒ ไทยมีกำลังคนสมรรถนะสูง มุ่งเรียนรู้อย่างต่อเนื่อง ตอบโจทย์การพัฒนาแห่งอนาคต
- ค. เป้าหมายการพัฒนาที่ยั่งยืน (SDGs) เป้าหมายที่ ๔ สร้างหลักประกันว่าทุกคนมีการศึกษาที่มีคุณภาพอย่างครอบคลุมและเท่าเทียม และสนับสนุนโอกาสในการเรียนรู้ตลอดชีวิต
- ง. ยุทธศาสตร์จังหวัดสุราษฎร์ธานี (พ.ศ. ๒๕๖๖ - ๒๕๗๐) ประเด็นการพัฒนาที่ ๔ เสริมสร้างพลังทางสังคมเพื่อคุณภาพชีวิตที่ดี
- จ. ยุทธศาสตร์การพัฒนาขององค์กรปกครองส่วนท้องถิ่นในเขตจังหวัดสุราษฎร์ธานี ยุทธศาสตร์ที่ ๓ ด้านการศึกษา
๓. ยุทธศาสตร์การพัฒนาของเทศบาลตำบลเวียง ยุทธศาสตร์ที่ ๓ ด้านการศึกษา
- ๓.๑ กลยุทธ์ที่ ๓. ส่งเสริม สนับสนุน และพัฒนาการศึกษา การกีฬา และนันทนาการ อย่างมีคุณภาพให้กับประชาชนทุกช่วงวัย

๑. แผนงานการศึกษา

ที่	โครงการ	วัตถุประสงค์	เป้าหมาย (ผลผลิตของ โครงการ)	งบประมาณ					ตัวชี้วัด (KPI)	ผลลัพธ์ ที่คาดว่าจะได้รับ	หน่วยงาน รับผิดชอบ หลัก
				๒๕๖๖ (บาท)	๒๕๖๗ (บาท)	๒๕๖๘ (บาท)	๒๕๖๙ (บาท)	๒๕๗๐ (บาท)			
๗	โครงการศึกษาดูงาน แหล่งเรียนรู้นอกสถานที่ สำหรับเด็กปฐมวัย	เพื่อส่งเสริมการเรียนรู้ ของเด็กปฐมวัย ศูนย์พัฒนาเด็กเล็ก สังกัดเทศบาลตำบลเวียง	เด็กปฐมวัย ศูนย์พัฒนาเด็กเล็ก สังกัดเทศบาลตำบลเวียง	๒๐,๐๐๐	๔๐,๐๐๐	๔๐,๐๐๐	๔๐,๐๐๐	๔๐,๐๐๐	กลุ่มเป้าหมาย เข้าร่วมโครงการ ไม่น้อยกว่า ร้อยละ ๘๐	เด็กปฐมวัย ได้รับการพัฒนา ความรู้จากนอก ห้องเรียน	สำนักปลัด
๘	โครงการประชุมผู้ปกครอง เด็กปฐมวัย	เพื่อชี้แจงระเบียบ การปฏิบัติให้ ผู้ปกครองทราบ และถือปฏิบัติ	คณะกรรมการ ศูนย์พัฒนาเด็กเล็ก และผู้ปกครอง เด็กปฐมวัย	๑๐,๐๐๐	๒๐,๐๐๐	๒๐,๐๐๐	๒๐,๐๐๐	๒๐,๐๐๐	กลุ่มเป้าหมาย เข้าร่วมโครงการ ไม่น้อยกว่า ร้อยละ ๘๐	ผู้ปกครองทราบ และเข้าใจถึง หลักการนโยบาย การจัดการศึกษา ของศูนย์พัฒนาเด็กเล็ก	สำนักปลัด
๙	โครงการจัดนิทรรศการ การแข่งขันทักษะ การศึกษาและ พัฒนาการเด็กเล็ก	เพื่อเป็นการส่งเสริม ทักษะการศึกษาและ พัฒนาการของ เด็กปฐมวัย	จัดนิทรรศการ ให้แก่เด็กปฐมวัย ศูนย์พัฒนาเด็กเล็ก สังกัดเทศบาลตำบลเวียง	๑๐,๐๐๐	๒๐,๐๐๐	๒๐,๐๐๐	๒๐,๐๐๐	๒๐,๐๐๐	จัดนิทรรศการ อย่างน้อย ๑ ครั้ง/ปี	เด็กปฐมวัย มีการเรียนรู้และ แสดงความสามารถ ด้านการศึกษาและ พัฒนาตามวัย	สำนักปลัด

รายละเอียดโครงการพัฒนา  
แผนพัฒนาท้องถิ่น (พ.ศ. ๒๕๖๖ - ๒๕๗๐) ฉบับทบทวน ครั้งที่ ๑/๒๕๖๖  
เทศบาลตำบลเวียง อำเภอไชยา จังหวัดสุราษฎร์ธานี

- ก. ยุทธศาสตร์ชาติ ๒๐ ปี ยุทธศาสตร์ที่ ๓ ด้านการพัฒนาและเสริมสร้างศักยภาพทรัพยากรมนุษย์
- ข. แผนพัฒนาเศรษฐกิจและสังคมแห่งชาติ ฉบับที่ ๑๓ (พ.ศ. ๒๕๖๖ - ๒๕๗๐) หมวดหมายที่ ๑๒ ไทยมีกำลังคนสมรรถนะสูง มุ่งเรียนรู้อย่างต่อเนื่อง ตอบโจทย์การพัฒนาแห่งอนาคต
- ค. เป้าหมายการพัฒนาที่ยั่งยืน (SDGs) เป้าหมายที่ ๔ สร้างหลักประกันว่าทุกคนมีการศึกษาที่มีคุณภาพอย่างครอบคลุมและเท่าเทียม และสนับสนุนโอกาสในการเรียนรู้ตลอดชีวิต
- ง. ยุทธศาสตร์จังหวัดสุราษฎร์ธานี (พ.ศ. ๒๕๖๖ - ๒๕๗๐) ประเด็นการพัฒนาที่ ๔ เสริมสร้างพลังทางสังคมเพื่อคุณภาพชีวิตที่ดี
- จ. ยุทธศาสตร์การพัฒนาขององค์กรปกครองส่วนท้องถิ่นในเขตจังหวัดสุราษฎร์ธานี ยุทธศาสตร์ที่ ๓ ด้านการศึกษา
๓. ยุทธศาสตร์การพัฒนาของเทศบาลตำบลเวียง ยุทธศาสตร์ที่ ๓ ด้านการศึกษา
- ๓.๑ กลยุทธ์ที่ ๓. ส่งเสริม สนับสนุน และพัฒนาการศึกษา การกีฬา และนันทนาการ อย่างมีคุณภาพให้กับประชาชนทุกช่วงวัย

## ๑. แผนงานการศึกษา

ที่	โครงการ	วัตถุประสงค์	เป้าหมาย (ผลผลิตของโครงการ)	งบประมาณ					ตัวชี้วัด (KPI)	ผลลัพธ์ที่คาดว่าจะได้รับ	หน่วยงานรับผิดชอบหลัก
				๒๕๖๖ (บาท)	๒๕๖๗ (บาท)	๒๕๖๘ (บาท)	๒๕๖๙ (บาท)	๒๕๗๐ (บาท)			
๑๐	โครงการปรับปรุงภูมิทัศน์ศูนย์พัฒนาเด็กเล็ก	เพื่อปรับปรุงภูมิทัศน์ศูนย์พัฒนาเด็กเล็กให้น่าอยู่เหมาะสมกับพัฒนาการของเด็ก	ปรับปรุงภูมิทัศน์ศูนย์พัฒนาเด็กเล็กสังกัดเทศบาลตำบลเวียง	๑๐,๐๐๐	๒๐,๐๐๐	๒๐,๐๐๐	๒๐,๐๐๐	๒๐,๐๐๐	ปรับปรุงภูมิทัศน์ศูนย์พัฒนาเด็กเล็กสังกัดเทศบาลตำบลเวียง ๑ ครั้ง/ปี	ภูมิทัศน์ศูนย์พัฒนาเด็กเล็กเป็นระเบียบเรียบร้อย	สำนักปลัด
๑๑	โครงการบัณฑิตน้อย	เพื่อส่งเสริมและสร้างแรงจูงใจให้เด็กปฐมวัยในการให้ความสำคัญต่อการศึกษา	จัดกิจกรรมบัณฑิตน้อยของศูนย์พัฒนาเด็กเล็ก	๒๐,๐๐๐	๒๐,๐๐๐	๒๐,๐๐๐	๒๐,๐๐๐	๒๐,๐๐๐	จัดกิจกรรม ๑ ครั้ง/ปี	เด็กปฐมวัยมีแรงจูงใจในการศึกษาต่อไปในอนาคต	สำนักปลัด
๑๒	โครงการสนับสนุนค่าใช้จ่ายการบริหารสถานศึกษา (เงินอุดหนุนสำหรับสนับสนุนค่าใช้จ่ายในพัฒนาครู)	เพื่อให้ครูและผู้ดูแลเด็กได้รับการอบรมเพิ่มทักษะความรู้	พัฒนาครูและผู้ดูแลเด็กของศูนย์พัฒนาเด็กเล็ก สังกัดเทศบาลตำบลเวียง	๕๐,๐๐๐	๕๐,๐๐๐	๕๐,๐๐๐	๕๐,๐๐๐	๕๐,๐๐๐	ร้อยละ ๑๐๐ ของครูผู้ดูแลเด็กได้รับการพัฒนา	ครูและผู้ดูแลเด็กมีทักษะความรู้เพิ่มมากขึ้น	สำนักปลัด

รายละเอียดโครงการพัฒนา  
แผนพัฒนาท้องถิ่น (พ.ศ. ๒๕๖๖ - ๒๕๗๐) ฉบับทบทวน ครั้งที่ ๑/๒๕๖๖  
เทศบาลตำบลเวียง อำเภอไชยา จังหวัดสุราษฎร์ธานี

- ก. ยุทธศาสตร์ชาติ ๒๐ ปี ยุทธศาสตร์ที่ ๓ ด้านการพัฒนาและเสริมสร้างศักยภาพทรัพยากรมนุษย์  
ข. แผนพัฒนาเศรษฐกิจและสังคมแห่งชาติ ฉบับที่ ๑๓ (พ.ศ. ๒๕๖๖ - ๒๕๗๐) หมวดหมายที่ ๑๒ ไทยมีกำลังคนสมรรถนะสูง มุ่งเรียนรู้อย่างต่อเนื่อง ตอบโจทย์การพัฒนาแห่งอนาคต  
ค. เป้าหมายการพัฒนาที่ยั่งยืน (SDGs) เป้าหมายที่ ๔ สร้างหลักประกันว่าทุกคนมีการศึกษาที่มีคุณภาพอย่างครอบคลุมและเท่าเทียม และสนับสนุนโอกาสในการเรียนรู้ตลอดชีวิต  
ง. ยุทธศาสตร์จังหวัดสุราษฎร์ธานี (พ.ศ. ๒๕๖๖ - ๒๕๗๐) ประเด็นการพัฒนาที่ ๔ เสริมสร้างพลังทางสังคมเพื่อคุณภาพชีวิตที่ดี  
จ. ยุทธศาสตร์การพัฒนาขององค์กรปกครองส่วนท้องถิ่นในเขตจังหวัดสุราษฎร์ธานี ยุทธศาสตร์ที่ ๓ ด้านการศึกษา

๓. ยุทธศาสตร์การพัฒนาของเทศบาลตำบลเวียง ยุทธศาสตร์ที่ ๓ ด้านการศึกษา

๓.๑ กลยุทธ์ที่ ๓. ส่งเสริม สนับสนุน และพัฒนาการศึกษา การกีฬา และนันทนาการ อย่างมีคุณภาพให้กับประชาชนทุกช่วงวัย

๑. แผนงานการศึกษา

ที่	โครงการ	วัตถุประสงค์	เป้าหมาย (ผลผลิตของโครงการ)	งบประมาณ					ตัวชี้วัด (KPI)	ผลลัพธ์ที่คาดว่าจะได้รับ	หน่วยงานรับผิดชอบหลัก
				๒๕๖๖ (บาท)	๒๕๖๗ (บาท)	๒๕๖๘ (บาท)	๒๕๖๙ (บาท)	๒๕๗๐ (บาท)			
๑๓	โครงการสนับสนุนค่าใช้จ่ายการบริหารสถานศึกษา	เพื่อสนับสนุนค่าใช้จ่ายการบริหารสถานศึกษา	ศูนย์พัฒนาเด็กเล็กสังกัดเทศบาลตำบลเวียง	๐	๑,๐๐๐,๐๐๐	๑,๐๐๐,๐๐๐	๑,๐๐๐,๐๐๐	๑,๐๐๐,๐๐๐	ร้อยละ ๘๐ บริหารสถานศึกษาได้อย่างคุ้มค่า	ศูนย์พัฒนาเด็กเล็กบริหารงานได้อย่างมีประสิทธิภาพ	สำนักปลัด
๑๔	โครงการอาหารเสริม (นม) สำหรับเด็กปฐมวัยในศูนย์พัฒนาเด็กเล็กสังกัดเทศบาลตำบลเวียง	เพื่อเสริมสร้างสุขภาพพลานามัยให้เด็กมีร่างกายสมบูรณ์และแข็งแรง	เด็กปฐมวัยศูนย์พัฒนาเด็กเล็ก สังกัดเทศบาลตำบลเวียง	๐	๒๐๐,๐๐๐	๒๐๐,๐๐๐	๒๐๐,๐๐๐	๒๐๐,๐๐๐	ร้อยละ ๑๐๐ เด็กปฐมวัยได้รับประทานอาหารเสริม (นม)	เด็กมีร่างกายสมบูรณ์และแข็งแรง	สำนักปลัด

รายละเอียดโครงการพัฒนา  
แผนพัฒนาท้องถิ่น (พ.ศ. ๒๕๖๖ - ๒๕๗๐) ฉบับทบทวน ครั้งที่ ๑/๒๕๖๖  
เทศบาลตำบลเวียง อำเภอไชยา จังหวัดสุราษฎร์ธานี

- ก. ยุทธศาสตร์ชาติ ๒๐ ปี ยุทธศาสตร์ที่ ๓ ด้านการพัฒนาและเสริมสร้างศักยภาพทรัพยากรมนุษย์  
ข. แผนพัฒนาเศรษฐกิจและสังคมแห่งชาติ ฉบับที่ ๑๓ (พ.ศ. ๒๕๖๖ - ๒๕๗๐) หมวดที่ ๑๒ ไทยมีกำลังคนสมรรถนะสูง มุ่งเรียนรู้อย่างต่อเนื่อง ตอบโจทย์การพัฒนาแห่งอนาคต  
ค. เป้าหมายการพัฒนาที่ยั่งยืน (SDGs) เป้าหมายที่ ๔ สร้างหลักประกันว่าทุกคนมีการศึกษาที่มีคุณภาพอย่างครอบคลุมและเท่าเทียม และสนับสนุนโอกาสในการเรียนรู้ตลอดชีวิต  
ง. ยุทธศาสตร์จังหวัดสุราษฎร์ธานี (พ.ศ. ๒๕๖๖ - ๒๕๗๐) ประเด็นการพัฒนาที่ ๔ เสริมสร้างพลังทางสังคมเพื่อคุณภาพชีวิตที่ดี  
จ. ยุทธศาสตร์การพัฒนาขององค์กรปกครองส่วนท้องถิ่นในเขตจังหวัดสุราษฎร์ธานี ยุทธศาสตร์ที่ ๓ ด้านการศึกษา

๓. ยุทธศาสตร์การพัฒนาของเทศบาลตำบลเวียง ยุทธศาสตร์ที่ ๓ ด้านการศึกษา

๓.๑ กลยุทธ์ที่ ๓. ส่งเสริม สนับสนุน และพัฒนาการศึกษา การกีฬา และนันทนาการ อย่างมีคุณภาพให้กับประชาชนทุกช่วงวัย

๑. แผนงานการศึกษา

ที่	โครงการ	วัตถุประสงค์	เป้าหมาย (ผลผลิตของ โครงการ)	งบประมาณ					ตัวชี้วัด (KPI)	ผลลัพธ์ ที่คาดว่าจะได้รับ	หน่วยงาน รับผิดชอบ หลัก
				๒๕๖๖ (บาท)	๒๕๖๗ (บาท)	๒๕๖๘ (บาท)	๒๕๖๙ (บาท)	๒๕๗๐ (บาท)			
๑๕	โครงการอาหารเสริม (นม) สำหรับเด็กนักเรียน โรงเรียนสังกัดสำนักงาน คณะกรรมการการศึกษา ขั้นพื้นฐาน (สพฐ.)	เพื่อเสริมสร้าง สุขภาพพลานามัย ให้เด็กมีร่างกาย สมบูรณ์และ แข็งแรง	เด็กนักเรียนโรงเรียน สังกัดสำนักงาน คณะกรรมการ การศึกษาขั้นพื้นฐาน (สพฐ.) ในเขตพื้นที่ ตำบลเวียง	๐	๒๐๐,๐๐๐	๒๐๐,๐๐๐	๒๐๐,๐๐๐	๒๐๐,๐๐๐	ร้อยละ ๑๐๐ เด็กนักเรียน ได้รับประทาน อาหารเสริม (นม)	เด็กมีร่างกาย สมบูรณ์และ แข็งแรง	สำนักปลัด
๑๖	โครงการอุดหนุน อาหารกลางวัน สำหรับนักเรียนโรงเรียน วัดพระบรมธาตุไชยา	เพื่อให้เด็กได้รับ ประทานอาหาร ที่มีคุณค่าทาง โภชนาการ	เด็กนักเรียนโรงเรียน วัดพระบรมธาตุไชยา	๐	๑,๑๐๐,๐๐๐	๑,๑๐๐,๐๐๐	๑,๑๐๐,๐๐๐	๑,๑๐๐,๐๐๐	ร้อยละ ๑๐๐ เด็กนักเรียน ได้รับประทาน อาหารกลางวัน	เด็กได้รับประทาน อาหารที่มีคุณค่า ทางโภชนาการ	สำนักปลัด
๑๗	โครงการอุดหนุนอาหาร กลางวันสำหรับนักเรียน โรงเรียนบ้านสามสัก	เพื่อให้เด็กได้รับ ประทานอาหาร ที่มีคุณค่าทาง โภชนาการ	เด็กนักเรียนโรงเรียน บ้านสามสัก	๐	๙๐๐,๐๐๐	๙๐๐,๐๐๐	๙๐๐,๐๐๐	๙๐๐,๐๐๐	ร้อยละ ๑๐๐ เด็กนักเรียน ได้รับประทาน อาหารกลางวัน	เด็กได้รับประทาน อาหารที่มีคุณค่า ทางโภชนาการ	สำนักปลัด
รวม ๑๗ โครงการ				๓,๙๘๐,๐๐๐	๓,๕๗๐,๐๐๐	๓,๕๗๐,๐๐๐	๓,๕๗๐,๐๐๐	๓,๕๗๐,๐๐๐			

รายละเอียดโครงการพัฒนา  
แผนพัฒนาท้องถิ่น (พ.ศ. ๒๕๖๖ - ๒๕๗๐) ฉบับทบทวน ครั้งที่ ๑/๒๕๖๖  
เทศบาลตำบลเวียง อำเภอไชยา จังหวัดสุราษฎร์ธานี

- ก. ยุทธศาสตร์ชาติ ๒๐ ปี ยุทธศาสตร์ที่ ๓ ด้านการพัฒนาและเสริมสร้างศักยภาพทรัพยากรมนุษย์
- ข. แผนพัฒนาเศรษฐกิจและสังคมแห่งชาติ ฉบับที่ ๑๓ (พ.ศ. ๒๕๖๖ - ๒๕๗๐) หมวดหมายที่ ๑๒ ไทยมีกำลังคนสมรรถนะสูง มุ่งเรียนรู้อย่างต่อเนื่อง ตอบโจทย์การพัฒนาแห่งอนาคต
- ค. เป้าหมายการพัฒนาที่ยั่งยืน (SDGs) เป้าหมายที่ ๔ สร้างหลักประกันว่าทุกคนมีการศึกษาที่มีคุณภาพอย่างครอบคลุมและเท่าเทียม และสนับสนุนโอกาสในการเรียนรู้ตลอดชีวิต
- ง. ยุทธศาสตร์จังหวัดสุราษฎร์ธานี (พ.ศ. ๒๕๖๖ - ๒๕๗๐) ประเด็นการพัฒนาที่ ๔ เสริมสร้างพลังทางสังคมเพื่อคุณภาพชีวิตที่ดี
- จ. ยุทธศาสตร์การพัฒนาขององค์กรปกครองส่วนท้องถิ่นในเขตจังหวัดสุราษฎร์ธานี ยุทธศาสตร์ที่ ๓ ด้านการศึกษา
๓. ยุทธศาสตร์การพัฒนาของเทศบาลตำบลเวียง ยุทธศาสตร์ที่ ๓ ด้านการศึกษา
- ๓.๑ กลยุทธ์ที่ ๓. ส่งเสริม สนับสนุน และพัฒนาการศึกษา การกีฬา และนันทนาการ อย่างมีคุณภาพให้กับประชาชนทุกช่วงวัย

๒. แผนงานสาธารณสุข

ที่	โครงการ	วัตถุประสงค์	เป้าหมาย (ผลผลิตของโครงการ)	งบประมาณ					ตัวชี้วัด (KPI)	ผลลัพธ์ที่คาดว่าจะได้รับ	หน่วยงานรับผิดชอบหลัก
				๒๕๖๖ (บาท)	๒๕๖๗ (บาท)	๒๕๖๘ (บาท)	๒๕๖๙ (บาท)	๒๕๗๐ (บาท)			
๑	โครงการหนุนย่อย ตาวิเศษเทศบาลตำบลเวียง	เพื่อให้ความรู้ฝึก ทักษะ และสร้างเจตคติที่ถูกต้องเกี่ยวกับการจัดการขยะ	อบรมให้ความรู้เรื่องการจัดการขยะแก่เด็กและผู้ปกครองใน ศพด. สังกัดเทศบาลตำบลเวียง	๐	๑๐,๐๐๐	๑๐,๐๐๐	๑๐,๐๐๐	๑๐,๐๐๐	ร้อยละ ๘๐ เด็กรู้วิธีการคัดแยกขยะ	เด็กมีจิตสำนึกในการคัดแยกขยะ	สำนักปลัด
รวม ๑ โครงการ				๐	๑๐,๐๐๐	๑๐,๐๐๐	๑๐,๐๐๐	๑๐,๐๐๐			



รายละเอียดโครงการพัฒนา  
แผนพัฒนาท้องถิ่น (พ.ศ. ๒๕๖๖ - ๒๕๗๐) ฉบับทบทวน ครั้งที่ ๑/๒๕๖๖  
เทศบาลตำบลเวียง อำเภอไชยา จังหวัดสุราษฎร์ธานี

- ก. ยุทธศาสตร์ชาติ ๒๐ ปี ยุทธศาสตร์ที่ ๓ ด้านการพัฒนาและเสริมสร้างศักยภาพทรัพยากรมนุษย์  
ข. แผนพัฒนาเศรษฐกิจและสังคมแห่งชาติ ฉบับที่ ๑๓ (พ.ศ. ๒๕๖๖ - ๒๕๗๐) หมวดหมายที่ ๑๒ ไทยมีกำลังคนสมรรถนะสูง มุ่งเรียนรู้อย่างต่อเนื่อง ตอบโจทย์การพัฒนาแห่งอนาคต  
ค. เป้าหมายการพัฒนาที่ยั่งยืน (SDGs) เป้าหมายที่ ๔ สร้างหลักประกันว่าทุกคนมีการศึกษาที่มีคุณภาพอย่างครอบคลุมและเท่าเทียม และสนับสนุนโอกาสในการเรียนรู้ตลอดชีวิต  
ง. ยุทธศาสตร์จังหวัดสุราษฎร์ธานี (พ.ศ. ๒๕๖๖ - ๒๕๗๐) ประเด็นการพัฒนาที่ ๔ เสริมสร้างพลังทางสังคมเพื่อคุณภาพชีวิตที่ดี  
จ. ยุทธศาสตร์การพัฒนาขององค์กรปกครองส่วนท้องถิ่นในเขตจังหวัดสุราษฎร์ธานี ยุทธศาสตร์ที่ ๓ ด้านการศึกษา

๓. ยุทธศาสตร์การพัฒนาของเทศบาลตำบลเวียง ยุทธศาสตร์ที่ ๓ ด้านการศึกษา

๓.๑ กลยุทธ์ที่ ๓. ส่งเสริม สนับสนุน และพัฒนาการศึกษา การกีฬา และนันทนาการ อย่างมีคุณภาพให้กับประชาชนทุกช่วงวัย

๓. แผนงานการศาสนา วัฒนธรรม และนันทนาการ

ที่	โครงการ	วัตถุประสงค์	เป้าหมาย (ผลผลิตของโครงการ)	งบประมาณ					ตัวชี้วัด (KPI)	ผลลัพธ์ที่คาดว่าจะได้รับ	หน่วยงานรับผิดชอบหลัก
				๒๕๖๖ (บาท)	๒๕๖๗ (บาท)	๒๕๖๘ (บาท)	๒๕๖๙ (บาท)	๒๕๗๐ (บาท)			
๑	โครงการแข่งขันกีฬาพระธาตุเกตุเกสร	เพื่อส่งเสริมให้เด็กเยาวชน และประชาชนมีความรัก สามัคคี ปองดองสมานฉันท์	จัดกิจกรรมแข่งขันกีฬาสำหรับเด็กเยาวชนและประชาชนในเขตพื้นที่ตำบลเวียง	๕๐,๐๐๐	๕๐,๐๐๐	๕๐,๐๐๐	๕๐,๐๐๐	๕๐,๐๐๐	จัดกิจกรรม ๑ ครั้ง/ปี	เด็ก เยาวชน และประชาชนมีความรักสามัคคี ปองดองสมานฉันท์	สำนักปลัด
๒	โครงการส่งเสริมและพัฒนากายออกกำลังกายและกีฬา	เพื่อส่งเสริมให้ประชาชนมีสุขภาพร่างกายที่แข็งแรง	จัดกิจกรรมสำหรับเด็กเยาวชนและประชาชนในเขตพื้นที่ตำบลเวียง	๕๐,๐๐๐	๕๐,๐๐๐	๕๐,๐๐๐	๕๐,๐๐๐	๕๐,๐๐๐	จัดกิจกรรมอย่างน้อย ๑ ครั้ง/ปี	ประชาชนมีสุขภาพร่างกายที่แข็งแรง	สำนักปลัด
๓	โครงการจัดกิจกรรมวันเด็กแห่งชาติ	เพื่อกระตุ้นให้เด็กและเยาวชนได้ตระหนักถึงความสำคัญของตน รู้จักหน้าที่ เป็นคนดี มีคุณธรรม	จัดกิจกรรมวันเด็กแห่งชาติให้แก่เด็กและเยาวชนในพื้นที่ตำบลเวียง	๖๐,๐๐๐	๖๐,๐๐๐	๖๐,๐๐๐	๖๐,๐๐๐	๖๐,๐๐๐	จัดกิจกรรม ๑ ครั้ง/ปี	เด็กและเยาวชนได้ตระหนักถึงความสำคัญของตน รู้จักหน้าที่ เป็นคนดี มีคุณธรรม	สำนักปลัด
รวม ๓ โครงการ				๑๖๐,๐๐๐	๑๖๐,๐๐๐	๑๖๐,๐๐๐	๑๖๐,๐๐๐	๑๖๐,๐๐๐			

รายละเอียดโครงการพัฒนา  
แผนพัฒนาท้องถิ่น (พ.ศ. ๒๕๖๖ - ๒๕๗๐) ฉบับทบทวน ครั้งที่ ๑/๒๕๖๖  
เทศบาลตำบลเวียง อำเภอไชยา จังหวัดสุราษฎร์ธานี

- ก. ยุทธศาสตร์ชาติ ๒๐ ปี ยุทธศาสตร์ที่ ๓ ด้านการพัฒนาและเสริมสร้างศักยภาพทรัพยากรมนุษย์
- ข. แผนพัฒนาเศรษฐกิจและสังคมแห่งชาติ ฉบับที่ ๑๓ (พ.ศ. ๒๕๖๖ - ๒๕๗๐) หมวดหมายที่ ๑๒ ไทยมีกำลังคนสมรรถนะสูง มุ่งเรียนรู้อย่างต่อเนื่อง ตอบโจทย์การพัฒนาแห่งอนาคต
- ค. เป้าหมายการพัฒนาที่ยั่งยืน (SDGs) เป้าหมายที่ ๔ สร้างหลักประกันว่าทุกคนมีการศึกษาที่มีคุณภาพอย่างครอบคลุมและเท่าเทียม และสนับสนุนโอกาสในการเรียนรู้ตลอดชีวิต
- ง. ยุทธศาสตร์จังหวัดสุราษฎร์ธานี (พ.ศ. ๒๕๖๖ - ๒๕๗๐) ประเด็นการพัฒนาที่ ๔ เสริมสร้างพลังทางสังคมเพื่อคุณภาพชีวิตที่ดี
- จ. ยุทธศาสตร์การพัฒนาขององค์กรปกครองส่วนท้องถิ่นในเขตจังหวัดสุราษฎร์ธานี ยุทธศาสตร์ที่ ๔ ด้านศาสนา ศิลปวัฒนธรรม จารีตประเพณี และภูมิปัญญาท้องถิ่น
๔. ยุทธศาสตร์การพัฒนาของเทศบาลตำบลเวียง ยุทธศาสตร์ที่ ๔ ด้านศาสนา ศิลปวัฒนธรรม จารีตประเพณี และภูมิปัญญาท้องถิ่น
- ๔.๑ กลยุทธ์ที่ ๔. ทำนุบำรุงศาสนา ส่งเสริม สนับสนุน ศิลปวัฒนธรรม จารีตประเพณี และภูมิปัญญาท้องถิ่น ให้คงอยู่สืบไป

๑. แผนงานการศาสนา วัฒนธรรม และนันทนาการ

ที่	โครงการ	วัตถุประสงค์	เป้าหมาย (ผลผลิตของ โครงการ)	งบประมาณ					ตัวชี้วัด (KPI)	ผลลัพธ์ ที่คาดว่าจะได้รับ	หน่วยงาน รับผิดชอบ หลัก
				๒๕๖๖ (บาท)	๒๕๖๗ (บาท)	๒๕๖๘ (บาท)	๒๕๖๙ (บาท)	๒๕๗๐ (บาท)			
๑	โครงการ ถวายเทียนพรรษา	เพื่อส่งเสริม สืบสาน และอนุรักษ์ประเพณี วัฒนธรรมของท้องถิ่น ที่มีมาแต่โบราณให้ ยังคงสืบไป	ผู้บริหาร สมาชิกสภา เทศบาลตำบลเวียง พนักงานเทศบาล ตำบลเวียง และผู้นำชุมชน	๒๐,๐๐๐	๒๐,๐๐๐	๒๐,๐๐๐	๒๐,๐๐๐	๒๐,๐๐๐	จัดกิจกรรม ๑ ครั้ง/ปี	สืบสาน และอนุรักษ์ ประเพณีวัฒนธรรม ของท้องถิ่นที่มีมาแต่ โบราณให้ยังคง สืบไป	สำนักปลัด
๒	โครงการเข้าค่าย คุณธรรม -จริยธรรม	เพื่อให้เด็กและเยาวชน มีความเข้าใจในหลักธรรม ของพุทธศาสนา	เด็กนักเรียนและ เยาวชนในพื้นที่ ตำบลเวียง	๕๐,๐๐๐	๕๐,๐๐๐	๕๐,๐๐๐	๕๐,๐๐๐	๕๐,๐๐๐	กลุ่มเป้าหมาย เข้าร่วมโครงการ ไม่น้อยกว่า ร้อยละ ๘๐	เด็กและเยาวชน มีความเข้าใจใน หลักธรรมของ พุทธศาสนา	สำนักปลัด

รายละเอียดโครงการพัฒนา  
แผนพัฒนาท้องถิ่น (พ.ศ. ๒๕๖๖ - ๒๕๗๐) ฉบับทบทวน ครั้งที่ ๑/๒๕๖๖  
เทศบาลตำบลเวียง อำเภอไชยา จังหวัดสุราษฎร์ธานี

- ก. ยุทธศาสตร์ชาติ ๒๐ ปี ยุทธศาสตร์ที่ ๓ ด้านการพัฒนาและเสริมสร้างศักยภาพทรัพยากรมนุษย์
- ข. แผนพัฒนาเศรษฐกิจและสังคมแห่งชาติ ฉบับที่ ๑๓ (พ.ศ. ๒๕๖๖ - ๒๕๗๐) หมวดที่ ๑๒ ไทยมีกำลังคนสมรรถนะสูง มุ่งเรียนรู้อย่างต่อเนื่อง ตอบโจทย์การพัฒนาแห่งอนาคต
- ค. เป้าหมายการพัฒนาที่ยั่งยืน (SDGs) เป้าหมายที่ ๔ สร้างหลักประกันว่าทุกคนมีการศึกษาที่มีคุณภาพอย่างครอบคลุมและเท่าเทียม และสนับสนุนโอกาสในการเรียนรู้ตลอดชีวิต
- ง. ยุทธศาสตร์จังหวัดสุราษฎร์ธานี (พ.ศ. ๒๕๖๖ - ๒๕๗๐) ประเด็นการพัฒนาที่ ๔ เสริมสร้างพลังทางสังคมเพื่อคุณภาพชีวิตที่ดี
- จ. ยุทธศาสตร์การพัฒนาขององค์กรปกครองส่วนท้องถิ่นในเขตจังหวัดสุราษฎร์ธานี ยุทธศาสตร์ที่ ๔ ด้านศาสนา ศิลปวัฒนธรรม จารีตประเพณี และภูมิปัญญาท้องถิ่น
๔. ยุทธศาสตร์การพัฒนาของเทศบาลตำบลเวียง ยุทธศาสตร์ที่ ๔ ด้านศาสนา ศิลปวัฒนธรรม จารีตประเพณี และภูมิปัญญาท้องถิ่น
- ๔.๑ กลยุทธ์ที่ ๔. ทำนุบำรุงศาสนา ส่งเสริม สนับสนุน ศิลปวัฒนธรรม จารีตประเพณี และภูมิปัญญาท้องถิ่น ให้คงอยู่สืบไป

๑. แผนงานการศาสนา วัฒนธรรม และนันทนาการ

ที่	โครงการ	วัตถุประสงค์	เป้าหมาย (ผลผลิตของโครงการ)	งบประมาณ					ตัวชี้วัด (KPI)	ผลลัพธ์ ที่คาดว่าจะได้รับ	หน่วยงาน รับผิดชอบ หลัก
				๒๕๖๖ (บาท)	๒๕๖๗ (บาท)	๒๕๖๘ (บาท)	๒๕๖๙ (บาท)	๒๕๗๐ (บาท)			
๓	โครงการเข้าวัด ปฏิบัติธรรม วันธรรมสวนะ	เพื่อส่งเสริมและ อนุรักษ์วัฒนธรรม การเข้าวัดทำบุญ	คณะผู้บริหาร สมาชิกสภาเทศบาล และพนักงานเทศบาล ตำบลเวียง	๕,๐๐๐	๕,๐๐๐	๕,๐๐๐	๕,๐๐๐	๕,๐๐๐	กลุ่มเป้าหมาย เข้าร่วมโครงการ ไม่น้อยกว่า ร้อยละ ๘๐	คณะผู้บริหาร สมาชิกสภาเทศบาล และพนักงาน เทศบาลตำบลเวียง ได้มีส่วนร่วมในการ อนุรักษ์วัฒนธรรม การเข้าวัดทำบุญ	สำนักปลัด
๔	โครงการจัดงาน วันสำคัญทางศาสนา	เพื่อส่งเสริมรักษา วัฒนธรรม และ ขนบธรรมเนียม ประเพณีอันดีงาม ของไทย	จัดกิจกรรม ฟังพระปาฐกถาธรรม และเวียนเทียน	๒๐๐,๐๐๐	๒๐๐,๐๐๐	๒๐๐,๐๐๐	๒๐๐,๐๐๐	๒๐๐,๐๐๐	จัดกิจกรรม อย่างน้อย ๑ ครั้ง/ปี	พุทธศาสนิกชน ได้ร่วมทำบุญ ฟังธรรม และ เวียนเทียน	สำนักปลัด

รายละเอียดโครงการพัฒนา  
แผนพัฒนาท้องถิ่น (พ.ศ. ๒๕๖๖ - ๒๕๗๐) ฉบับทบทวน ครั้งที่ ๑/๒๕๖๖  
เทศบาลตำบลเวียง อำเภอไชยา จังหวัดสุราษฎร์ธานี

- ก. ยุทธศาสตร์ชาติ ๒๐ ปี ยุทธศาสตร์ที่ ๓ ด้านการพัฒนาและเสริมสร้างศักยภาพทรัพยากรมนุษย์
- ข. แผนพัฒนาเศรษฐกิจและสังคมแห่งชาติ ฉบับที่ ๑๓ (พ.ศ. ๒๕๖๖ - ๒๕๗๐) หมวดหมายที่ ๑๒ ไทยมีกำลังคนสมรรถนะสูง มุ่งเรียนรู้อย่างต่อเนื่อง ตอบโจทย์การพัฒนาแห่งอนาคต
- ค. เป้าหมายการพัฒนาที่ยั่งยืน (SDGs) เป้าหมายที่ ๔ สร้างหลักประกันว่าทุกคนมีการศึกษาที่มีคุณภาพอย่างครอบคลุมและเท่าเทียม และสนับสนุนโอกาสในการเรียนรู้ตลอดชีวิต
- ง. ยุทธศาสตร์จังหวัดสุราษฎร์ธานี (พ.ศ. ๒๕๖๖ - ๒๕๗๐) ประเด็นการพัฒนาที่ ๔ เสริมสร้างพลังทางสังคมเพื่อคุณภาพชีวิตที่ดี
- จ. ยุทธศาสตร์การพัฒนาขององค์กรปกครองส่วนท้องถิ่นในเขตจังหวัดสุราษฎร์ธานี ยุทธศาสตร์ที่ ๔ ด้านศาสนา ศิลปวัฒนธรรม จารีตประเพณี และภูมิปัญญาท้องถิ่น
๔. ยุทธศาสตร์การพัฒนาของเทศบาลตำบลเวียง ยุทธศาสตร์ที่ ๔ ด้านศาสนา ศิลปวัฒนธรรม จารีตประเพณี และภูมิปัญญาท้องถิ่น
- ๔.๑ กลยุทธ์ที่ ๔. ทำนุบำรุงศาสนา ส่งเสริม สนับสนุน ศิลปวัฒนธรรม จารีตประเพณี และภูมิปัญญาท้องถิ่น ให้คงอยู่สืบไป

๑. แผนงานการศาสนา วัฒนธรรม และนันทนาการ

ที่	โครงการ	วัตถุประสงค์	เป้าหมาย (ผลผลิตของโครงการ)	งบประมาณ					ตัวชี้วัด (KPI)	ผลลัพธ์ ที่คาดว่าจะได้รับ	หน่วยงาน รับผิดชอบ หลัก
				๒๕๖๖ (บาท)	๒๕๖๗ (บาท)	๒๕๖๘ (บาท)	๒๕๖๙ (บาท)	๒๕๗๐ (บาท)			
๕	โครงการจัดกิจกรรมงาน ประเพณีวันลอยกระทง ตำบลเวียง	เพื่อร่วมสืบสาน ประเพณีและ วัฒนธรรมไทย	จัดกิจกรรมงานประเพณี วันลอยกระทงตำบลเวียง	๑๐๐,๐๐๐	๑๐๐,๐๐๐	๑๐๐,๐๐๐	๑๐๐,๐๐๐	๑๐๐,๐๐๐	จัดกิจกรรม ๑ ครั้ง/ปี	ทุกภาคส่วนได้มี ส่วนร่วมในการ สืบสาน วัฒนธรรม และขนบธรรมเนียม ประเพณีท้องถิ่น ที่ดงามให้คงอยู่สืบไป	สำนักปลัด
๖	โครงการส่งเสริม กิจกรรมจัดงาน ประเพณีวันสงกรานต์	เพื่อร่วมสืบสาน ประเพณีและ วัฒนธรรมไทย	จัดกิจกรรมงานประเพณี วันสงกรานต์	๖๐,๐๐๐	๖๐,๐๐๐	๖๐,๐๐๐	๖๐,๐๐๐	๖๐,๐๐๐	จัดกิจกรรม ๑ ครั้ง/ปี	ทุกภาคส่วนได้มี ส่วนร่วมในการ สืบสาน วัฒนธรรม และขนบธรรมเนียม ประเพณีท้องถิ่น ที่ดงามให้คงอยู่สืบไป	สำนักปลัด

รายละเอียดโครงการพัฒนา  
แผนพัฒนาท้องถิ่น (พ.ศ. ๒๕๖๖ - ๒๕๗๐) ฉบับทบทวน ครั้งที่ ๑/๒๕๖๖  
เทศบาลตำบลเวียง อำเภอไชยา จังหวัดสุราษฎร์ธานี

- ก. ยุทธศาสตร์ชาติ ๒๐ ปี ยุทธศาสตร์ที่ ๓ ด้านการพัฒนาและเสริมสร้างศักยภาพทรัพยากรมนุษย์
- ข. แผนพัฒนาเศรษฐกิจและสังคมแห่งชาติ ฉบับที่ ๑๓ (พ.ศ. ๒๕๖๖ - ๒๕๗๐) หมวดหมายที่ ๑๒ ไทยมีกำลังคนสมรรถนะสูง มุ่งเรียนรู้อย่างต่อเนื่อง ตอบโจทย์การพัฒนาแห่งอนาคต
- ค. เป้าหมายการพัฒนาที่ยั่งยืน (SDGs) เป้าหมายที่ ๔ สร้างหลักประกันว่าทุกคนมีการศึกษาที่มีคุณภาพอย่างครอบคลุมและเท่าเทียม และสนับสนุนโอกาสในการเรียนรู้ตลอดชีวิต
- ง. ยุทธศาสตร์จังหวัดสุราษฎร์ธานี (พ.ศ. ๒๕๖๖ - ๒๕๗๐) ประเด็นการพัฒนาที่ ๔ เสริมสร้างพลังทางสังคมเพื่อคุณภาพชีวิตที่ดี
- จ. ยุทธศาสตร์การพัฒนาขององค์กรปกครองส่วนท้องถิ่นในเขตจังหวัดสุราษฎร์ธานี ยุทธศาสตร์ที่ ๔ ด้านศาสนา ศิลปวัฒนธรรม จารีตประเพณี และภูมิปัญญาท้องถิ่น
๔. ยุทธศาสตร์การพัฒนาของเทศบาลตำบลเวียง ยุทธศาสตร์ที่ ๔ ด้านศาสนา ศิลปวัฒนธรรม จารีตประเพณี และภูมิปัญญาท้องถิ่น
- ๔.๑ กลยุทธ์ที่ ๔. ทำนุบำรุงศาสนา ส่งเสริม สนับสนุน ศิลปวัฒนธรรม จารีตประเพณี และภูมิปัญญาท้องถิ่น ให้คงอยู่สืบไป

๑. แผนงานการศาสนา วัฒนธรรม และนันทนาการ

ที่	โครงการ	วัตถุประสงค์	เป้าหมาย (ผลผลิตของ โครงการ)	งบประมาณ					ตัวชี้วัด (KPI)	ผลลัพธ์ ที่คาดว่าจะได้รับ	หน่วยงาน รับผิดชอบ หลัก
				๒๕๖๖ (บาท)	๒๕๖๗ (บาท)	๒๕๖๘ (บาท)	๒๕๖๙ (บาท)	๒๕๗๐ (บาท)			
๗	โครงการสนับสนุน ส่งเสริมและอนุรักษ์ ภูมิปัญญาท้องถิ่น	เพื่อสนับสนุนส่งเสริม และอนุรักษ์ ภูมิปัญญาท้องถิ่น ให้คงอยู่สืบไป	จัดกิจกรรมสนับสนุน ส่งเสริมและอนุรักษ์ ภูมิปัญญาท้องถิ่น	๕๐,๐๐๐	๕๐,๐๐๐	๕๐,๐๐๐	๕๐,๐๐๐	๕๐,๐๐๐	จัดกิจกรรม อย่างน้อย ๑ ครั้ง/ปี	ภูมิปัญญาท้องถิ่น ได้รับการต่อยอด แบะสืบสานให้ คงอยู่สืบไป	สำนักปลัด
๘	เข้าร่วมงานส่งเสริม ภูมิปัญญาท้องถิ่น อำเภอไชยา (วันไข่เค็ม และของดีเมืองไชยา)	เพื่อเป็นการส่งเสริม และเผยแพร่ วัฒนธรรม และสินค้าในตำบล	เข้าร่วมงานวันไข่เค็ม และของดีเมืองไชยา	๕๐,๐๐๐	๕๐,๐๐๐	๕๐,๐๐๐	๕๐,๐๐๐	๕๐,๐๐๐	ผู้เข้าร่วม กิจกรรม มีความพึงพอใจ ไม่น้อยกว่า ร้อยละ ๘๐	ผู้เข้าร่วมกิจกรรม ได้มีส่วนร่วม ในการเผยแพร่ ประชาสัมพันธ์ ของดีเมืองไชยา	สำนักปลัด

รายละเอียดโครงการพัฒนา  
แผนพัฒนาท้องถิ่น (พ.ศ. ๒๕๖๖ - ๒๕๗๐) ฉบับทบทวน ครั้งที่ ๑/๒๕๖๖  
เทศบาลตำบลเวียง อำเภอไชยา จังหวัดสุราษฎร์ธานี

- ก. ยุทธศาสตร์ชาติ ๒๐ ปี ยุทธศาสตร์ที่ ๓ ด้านการพัฒนาและเสริมสร้างศักยภาพทรัพยากรมนุษย์
- ข. แผนพัฒนาเศรษฐกิจและสังคมแห่งชาติ ฉบับที่ ๑๓ (พ.ศ. ๒๕๖๖ - ๒๕๗๐) หมวดหมายที่ ๑๒ ไทยมีกำลังคนสมรรถนะสูง มุ่งเรียนรู้อย่างต่อเนื่อง ตอบโจทย์การพัฒนาแห่งอนาคต
- ค. เป้าหมายการพัฒนาที่ยั่งยืน (SDGs) เป้าหมายที่ ๔ สร้างหลักประกันว่าทุกคนมีการศึกษาที่มีคุณภาพอย่างครอบคลุมและเท่าเทียม และสนับสนุนโอกาสในการเรียนรู้ตลอดชีวิต
- ง. ยุทธศาสตร์จังหวัดสุราษฎร์ธานี (พ.ศ. ๒๕๖๖ - ๒๕๗๐) ประเด็นการพัฒนาที่ ๔ เสริมสร้างพลังทางสังคมเพื่อคุณภาพชีวิตที่ดี
- จ. ยุทธศาสตร์การพัฒนาขององค์กรปกครองส่วนท้องถิ่นในเขตจังหวัดสุราษฎร์ธานี ยุทธศาสตร์ที่ ๔ ด้านศาสนา ศิลปวัฒนธรรม จารีตประเพณี และภูมิปัญญาท้องถิ่น
๔. ยุทธศาสตร์การพัฒนาของเทศบาลตำบลเวียง ยุทธศาสตร์ที่ ๔ ด้านศาสนา ศิลปวัฒนธรรม จารีตประเพณี และภูมิปัญญาท้องถิ่น
- ๔.๑ กลยุทธ์ที่ ๔. ทำนุบำรุงศาสนา ส่งเสริม สนับสนุน ศิลปวัฒนธรรม จารีตประเพณี และภูมิปัญญาท้องถิ่น ให้คงอยู่สืบไป
๑. แผนงานการศาสนา วัฒนธรรม และนันทนาการ

ที่	โครงการ	วัตถุประสงค์	เป้าหมาย (ผลผลิตของโครงการ)	งบประมาณ					ตัวชี้วัด (KPI)	ผลลัพธ์ที่คาดว่าจะได้รับ	หน่วยงานรับผิดชอบหลัก
				๒๕๖๖ (บาท)	๒๕๖๗ (บาท)	๒๕๖๘ (บาท)	๒๕๖๙ (บาท)	๒๕๗๐ (บาท)			
๙	โครงการวันพ่อแห่งชาติ	เพื่อรำลึกถึงพระมหากษัตริย์คุณพระบาทสมเด็จพระบรมชนกาธิเบศร มหาภูมิพลอดุลยเดชมหาราช บรมนาถบพิตร	จัดกิจกรรมวันพ่อแห่งชาติ	๓๐,๐๐๐	๓๐,๐๐๐	๓๐,๐๐๐	๓๐,๐๐๐	๓๐,๐๐๐	จัดกิจกรรม ๑ ครั้ง/ปี	รำลึกถึงพระมหากษัตริย์คุณพระบาทสมเด็จพระบรมชนกาธิเบศร มหาภูมิพลอดุลยเดชมหาราช บรมนาถบพิตร	สำนักปลัด
๑๐	โครงการวันแม่แห่งชาติ	เพื่อเทิดทูนพระเกียรติและแสดงความจงรักภักดีแด่องค์สมเด็จพระนางเจ้าสิริกิติ์ พระบรมราชินีนาถ พระบรมราชชนนีพันปีหลวง	จัดกิจกรรมวันแม่แห่งชาติ	๓๐,๐๐๐	๓๐,๐๐๐	๓๐,๐๐๐	๓๐,๐๐๐	๓๐,๐๐๐	จัดกิจกรรม ๑ ครั้ง/ปี	ได้เทิดทูนพระเกียรติและแสดงความจงรักภักดีแด่องค์สมเด็จพระนางเจ้าสิริกิติ์ พระบรมราชินีนาถ พระบรมราชชนนีพันปีหลวง	สำนักปลัด



รายละเอียดโครงการพัฒนา  
แผนพัฒนาท้องถิ่น (พ.ศ. ๒๕๖๖ - ๒๕๗๐) ฉบับทบทวน ครั้งที่ ๑/๒๕๖๖  
เทศบาลตำบลเวียง อำเภอไชยา จังหวัดสุราษฎร์ธานี

- ก. ยุทธศาสตร์ชาติ ๒๐ ปี ยุทธศาสตร์ที่ ๓ ด้านการพัฒนาและเสริมสร้างศักยภาพทรัพยากรมนุษย์
- ข. แผนพัฒนาเศรษฐกิจและสังคมแห่งชาติ ฉบับที่ ๑๓ (พ.ศ. ๒๕๖๖ - ๒๕๗๐) หมวดหมายที่ ๑๒ ไทยมีกำลังคนสมรรถนะสูง มุ่งเรียนรู้อย่างต่อเนื่อง ตอบโจทย์การพัฒนาแห่งอนาคต
- ค. เป้าหมายการพัฒนาที่ยั่งยืน (SDGs) เป้าหมายที่ ๔ สร้างหลักประกันว่าทุกคนมีการศึกษาที่มีคุณภาพอย่างครอบคลุมและเท่าเทียม และสนับสนุนโอกาสในการเรียนรู้ตลอดชีวิต
- ง. ยุทธศาสตร์จังหวัดสุราษฎร์ธานี (พ.ศ. ๒๕๖๖ - ๒๕๗๐) ประเด็นการพัฒนาที่ ๔ เสริมสร้างพลังทางสังคมเพื่อคุณภาพชีวิตที่ดี
- จ. ยุทธศาสตร์การพัฒนาขององค์กรปกครองส่วนท้องถิ่นในเขตจังหวัดสุราษฎร์ธานี ยุทธศาสตร์ที่ ๔ ด้านศาสนา ศิลปวัฒนธรรม จารีตประเพณี และภูมิปัญญาท้องถิ่น
๔. ยุทธศาสตร์การพัฒนาของเทศบาลตำบลเวียง ยุทธศาสตร์ที่ ๔ ด้านศาสนา ศิลปวัฒนธรรม จารีตประเพณี และภูมิปัญญาท้องถิ่น
- ๔.๑ กลยุทธ์ที่ ๔. ทำนุบำรุงศาสนา ส่งเสริม สนับสนุน ศิลปวัฒนธรรม จารีตประเพณี และภูมิปัญญาท้องถิ่น ให้คงอยู่สืบไป

๑. แผนงานการศาสนา วัฒนธรรม และนันทนาการ

ที่	โครงการ	วัตถุประสงค์	เป้าหมาย (ผลผลิตของ โครงการ)	งบประมาณ					ตัวชี้วัด (KPI)	ผลลัพธ์ ที่คาดว่าจะได้รับ	หน่วยงาน รับผิดชอบ หลัก
				๒๕๖๖ (บาท)	๒๕๖๗ (บาท)	๒๕๖๘ (บาท)	๒๕๖๙ (บาท)	๒๕๗๐ (บาท)			
๑๑	โครงการจัดงาน พระราชพิธี รัฐพิธี และวันสำคัญของชาติ	เพื่อให้ความสำคัญ ของสถาบันชาติ ศาสนา และ พระมหากษัตริย์	คณะผู้บริหาร สมาชิกสภาเทศบาล และพนักงานเทศบาล ตำบลเวียง	๕๐,๐๐๐	๕๐,๐๐๐	๕๐,๐๐๐	๕๐,๐๐๐	๕๐,๐๐๐	จัดโครงการ/ กิจกรรมตามที่ รัฐบาลกำหนด	คณะผู้บริหาร สมาชิก สภาฯ พนักงาน ลูกจ้าง และประชาชน ได้เห็นความสำคัญของ สถาบันชาติ ศาสนา พระมหากษัตริย์	สำนักปลัด
๑๒	โครงการส่งเสริม กิจกรรมจัดงาน ประเพณีชักพระ ทอดผ้าป่า	เพื่อร่วมสืบสาน ประเพณีและ วัฒนธรรมไทย	คณะผู้บริหาร สมาชิก สภาเทศบาล พนักงาน เทศบาลตำบลเวียง และประชาชนเข้าร่วม กิจกรรมจัดงาน ประเพณีชักพระ ทอดผ้าป่า	๗๐,๐๐๐	๗๐,๐๐๐	๗๐,๐๐๐	๗๐,๐๐๐	๗๐,๐๐๐	กลุ่มเป้าหมาย เข้าร่วม กิจกรรม ไม่น้อยกว่า ร้อยละ ๘๐	ทุกภาคส่วนได้มี ส่วนร่วมในการ สืบสาน วัฒนธรรม และขนบธรรมเนียม ประเพณีท้องถิ่น ที่ดั้งเดิมให้คงอยู่สืบไป	สำนักปลัด

รายละเอียดโครงการพัฒนา  
แผนพัฒนาท้องถิ่น (พ.ศ. ๒๕๖๖ - ๒๕๗๐) ฉบับทบทวน ครั้งที่ ๑/๒๕๖๖  
เทศบาลตำบลเวียง อำเภอไชยา จังหวัดสุราษฎร์ธานี

- ก. ยุทธศาสตร์ชาติ ๒๐ ปี ยุทธศาสตร์ที่ ๓ ด้านการพัฒนาและเสริมสร้างศักยภาพทรัพยากรมนุษย์
- ข. แผนพัฒนาเศรษฐกิจและสังคมแห่งชาติ ฉบับที่ ๑๓ (พ.ศ. ๒๕๖๖ - ๒๕๗๐) หมวดที่ ๑๒ ไทยมีกำลังคนสมรรถนะสูง มุ่งเรียนรู้อย่างต่อเนื่อง ตอบโจทย์การพัฒนาแห่งอนาคต
- ค. เป้าหมายการพัฒนาที่ยั่งยืน (SDGs) เป้าหมายที่ ๔ สร้างหลักประกันว่าทุกคนมีการศึกษาที่มีคุณภาพอย่างครอบคลุมและเท่าเทียม และสนับสนุนโอกาสในการเรียนรู้ตลอดชีวิต
- ง. ยุทธศาสตร์จังหวัดสุราษฎร์ธานี (พ.ศ. ๒๕๖๖ - ๒๕๗๐) ประเด็นการพัฒนาที่ ๔ เสริมสร้างพลังทางสังคมเพื่อคุณภาพชีวิตที่ดี
- จ. ยุทธศาสตร์การพัฒนาขององค์กรปกครองส่วนท้องถิ่นในเขตจังหวัดสุราษฎร์ธานี ยุทธศาสตร์ที่ ๔ ด้านศาสนา ศิลปวัฒนธรรม จารีตประเพณี และภูมิปัญญาท้องถิ่น
๔. ยุทธศาสตร์การพัฒนาของเทศบาลตำบลเวียง ยุทธศาสตร์ที่ ๔ ด้านศาสนา ศิลปวัฒนธรรม จารีตประเพณี และภูมิปัญญาท้องถิ่น
- ๔.๑ กลยุทธ์ที่ ๔. ทำนุบำรุงศาสนา ส่งเสริม สนับสนุน ศิลปวัฒนธรรม จารีตประเพณี และภูมิปัญญาท้องถิ่น ให้คงอยู่สืบไป
๑. แผนงานการศาสนา วัฒนธรรม และนันทนาการ

ที่	โครงการ	วัตถุประสงค์	เป้าหมาย (ผลผลิตของ โครงการ)	งบประมาณ					ตัวชี้วัด (KPI)	ผลลัพธ์ ที่คาดว่าจะได้รับ	หน่วยงาน รับผิดชอบ หลัก
				๒๕๖๖ (บาท)	๒๕๖๗ (บาท)	๒๕๖๘ (บาท)	๒๕๖๙ (บาท)	๒๕๗๐ (บาท)			
๑๓	โครงการทำบุญ เนื่องในวันขึ้นปีใหม่	เพื่อร่วมกันทำบุญ เนื่องในวันขึ้นปีใหม่	จัดกิจกรรม ทำบุญ วันขึ้นปีใหม่	๑๐,๐๐๐	๑๐,๐๐๐	๑๐,๐๐๐	๑๐,๐๐๐	๑๐,๐๐๐	จัดกิจกรรม ๑ ครั้ง/ปี	ประชาชนได้มีส่วนร่วม ในการอนุรักษ์ สืบสาน เทศกาลของไทยและ ขนบธรรมเนียมปฏิบัติ อันดีงาม	สำนักปลัด
รวม ๑๓ โครงการ				๗๒๕,๐๐๐	๗๒๕,๐๐๐	๗๒๕,๐๐๐	๗๒๕,๐๐๐	๗๒๕,๐๐๐			

รายละเอียดโครงการพัฒนา  
แผนพัฒนาท้องถิ่น (พ.ศ. ๒๕๖๖ - ๒๕๗๐) ฉบับทบทวน ครั้งที่ ๑/๒๕๖๖  
เทศบาลตำบลเวียง อำเภอไชยา จังหวัดสุราษฎร์ธานี

- ก. ยุทธศาสตร์ชาติ ๒๐ ปี ยุทธศาสตร์ที่ ๕ ด้านการสร้างการเติบโตบนคุณภาพชีวิตที่เป็นมิตรต่อสิ่งแวดล้อม
- ข. แผนพัฒนาเศรษฐกิจและสังคมแห่งชาติ ฉบับที่ ๑๓ (พ.ศ. ๒๕๖๖ - ๒๕๗๐) หมวดหมายที่ ๑๐ ไทยมีเศรษฐกิจหมุนเวียนและสังคมคาร์บอนต่ำ
- ค. เป้าหมายการพัฒนาที่ยั่งยืน (SDGs) เป้าหมายที่ ๑๕ ปกป้อง พื้นฟู และสนับสนุนการใช้ระบบนิเวศบนบกอย่างยั่งยืน จัดการป่าไม้อย่างยั่งยืนฯ
- ง. ยุทธศาสตร์จังหวัดสุราษฎร์ธานี (พ.ศ. ๒๕๖๖ - ๒๕๗๐) ประเด็นการพัฒนาที่ ๕ บริหารจัดการทรัพยากรธรรมชาติและสิ่งแวดล้อมเพื่อเป็นฐานการพัฒนาอย่างยั่งยืน
- จ. ยุทธศาสตร์การพัฒนาขององค์กรปกครองส่วนท้องถิ่นในเขตจังหวัดสุราษฎร์ธานี ยุทธศาสตร์ที่ ๕ ด้านการท่องเที่ยว ทรัพยากรธรรมชาติและสิ่งแวดล้อม
๕. ยุทธศาสตร์การพัฒนาของเทศบาลตำบลเวียง ยุทธศาสตร์ที่ ๕ ด้านการท่องเที่ยว ทรัพยากรธรรมชาติและสิ่งแวดล้อม
- ๕.๑ กลยุทธ์ที่ ๕. พัฒนา ปรับปรุง อนุรักษ์ และฟื้นฟู แหล่งท่องเที่ยว ทรัพยากรธรรมชาติและสิ่งแวดล้อมอย่างยั่งยืน

๑. แผนงานสาธารณสุข

ที่	โครงการ	วัตถุประสงค์	เป้าหมาย (ผลผลิตของ โครงการ)	งบประมาณ					ตัวชี้วัด (KPI)	ผลลัพธ์ ที่คาดว่าจะได้รับ	หน่วยงาน รับผิดชอบ หลัก
				๒๕๖๖ (บาท)	๒๕๖๗ (บาท)	๒๕๖๘ (บาท)	๒๕๖๙ (บาท)	๒๕๗๐ (บาท)			
๑	โครงการส่งเสริม การมีส่วนร่วมของชุมชน ในการคัดแยกขยะที่ ต้นทางและการจัดการ ของเสียอันตรายชุมชน	เพื่ออบรมให้ความรู้แก่ ประชาชนในการคัดแยก ขยะต้นทาง และสามารถ นำขยะกลับมาใช้ ประโยชน์ได้อย่าง ถูกต้องเหมาะสม	อบรมให้ความรู้แก่ ประชาชนในการ คัดแยกขยะต้นทาง	๒๐,๐๐๐	๒๐,๐๐๐	๒๐,๐๐๐	๒๐,๐๐๐	๒๐,๐๐๐	ปริมาณขยะ ลดลง ร้อยละ ๑๐/ปี	ประชาชนได้รับ ความรู้ในการคัด แยกขยะ และนำ มูลฝอยกลับมาใช้ ประโยชน์ได้อย่าง ถูกต้องเหมาะสม	สำนักปลัด
๒	โครงการจัดการขยะ ที่ต้นทาง โดยใช้หลัก ๓Rs	เพื่อเพิ่มประสิทธิภาพ การบริหารจัดการ ขยะมูลฝอยในพื้นที่ และสร้างกระบวนการ มีส่วนร่วมของประชาชน	พื้นที่ตำบลเวียง	๕๐,๐๐๐	๕๐,๐๐๐	๕๐,๐๐๐	๕๐,๐๐๐	๕๐,๐๐๐	ปริมาณขยะ ลดลง ร้อยละ ๑๐/ปี	ปริมาณขยะมูล ฝอยลดลง และ ประชาชนมี รายได้จากการ คัดแยกขยะ	สำนักปลัด

รายละเอียดโครงการพัฒนา  
แผนพัฒนาท้องถิ่น (พ.ศ. ๒๕๖๖ - ๒๕๗๐) ฉบับทบทวน ครั้งที่ ๑/๒๕๖๖  
เทศบาลตำบลเวียง อำเภอไชยา จังหวัดสุราษฎร์ธานี

- ก. ยุทธศาสตร์ชาติ ๒๐ ปี ยุทธศาสตร์ที่ ๕ ด้านการสร้างการเติบโตบนคุณภาพชีวิตที่เป็นมิตรต่อสิ่งแวดล้อม
- ข. แผนพัฒนาเศรษฐกิจและสังคมแห่งชาติ ฉบับที่ ๑๓ (พ.ศ. ๒๕๖๖ - ๒๕๗๐) หมวดที่ ๑๐ ไทยมีเศรษฐกิจหมุนเวียนและสังคมคาร์บอนต่ำ
- ค. เป้าหมายการพัฒนาที่ยั่งยืน (SDGs) เป้าหมายที่ ๑๕ ปกป้อง พื้นฟู และสนับสนุนการใช้ระบบนิเวศบนบกอย่างยั่งยืน จัดการป่าไม้อย่างยั่งยืนฯ
- ง. ยุทธศาสตร์จังหวัดสุราษฎร์ธานี (พ.ศ. ๒๕๖๖ - ๒๕๗๐) ประเด็นการพัฒนาที่ ๕ บริหารจัดการทรัพยากรธรรมชาติและสิ่งแวดล้อมเพื่อเป็นฐานการพัฒนาอย่างยั่งยืน
- จ. ยุทธศาสตร์การพัฒนาขององค์กรปกครองส่วนท้องถิ่นในเขตจังหวัดสุราษฎร์ธานี ยุทธศาสตร์ที่ ๕ ด้านการท่องเที่ยว ทรัพยากรธรรมชาติและสิ่งแวดล้อม
๕. ยุทธศาสตร์การพัฒนาของเทศบาลตำบลเวียง ยุทธศาสตร์ที่ ๕ ด้านการท่องเที่ยว ทรัพยากรธรรมชาติและสิ่งแวดล้อม
- ๕.๑ กลยุทธ์ที่ ๕. พัฒนา ปรับปรุง อนุรักษ์ และฟื้นฟู แหล่งท่องเที่ยว ทรัพยากรธรรมชาติและสิ่งแวดล้อมอย่างยั่งยืน

๑. แผนงานสาธารณสุข

ที่	โครงการ	วัตถุประสงค์	เป้าหมาย (ผลผลิตของ โครงการ)	งบประมาณ					ตัวชี้วัด (KPI)	ผลลัพธ์ ที่คาดว่าจะ ได้รับ	หน่วยงาน รับผิดชอบหลัก
				๒๕๖๖ (บาท)	๒๕๖๗ (บาท)	๒๕๖๘ (บาท)	๒๕๖๙ (บาท)	๒๕๗๐ (บาท)			
๓	โครงการบริหารจัดการขยะมูลฝอยชุมชนเป็นพลังงานไฟฟ้าระบบปิด	เพื่อให้องค์กรปกครองส่วนท้องถิ่นร่วมมือกันในการจัดการปัญหาขยะมูลฝอยชุมชนอย่างถูกหลักวิชาการ	องค์กรปกครองส่วนท้องถิ่นที่มีรายชื่อรวมกลุ่มพื้นที่ในการจัดการขยะมูลฝอย (Clusters) จำนวน ๑๖ แห่ง	๕๐,๐๐๐	๕๐,๐๐๐	๕๐,๐๐๐	๕๐,๐๐๐	๕๐,๐๐๐	ร้อยละ ๑๐๐ องค์กรปกครองส่วนท้องถิ่นที่มีรายชื่อรวมกลุ่มพื้นที่ในการจัดการขยะมูลฝอย (Clusters) ดำเนินการจัดทำบันทึกข้อตกลงร่วมกัน	สามารถกำจัดขยะมูลฝอยชุมชนได้อย่างมีประสิทธิภาพและถูกหลักวิชาการ	สำนักปลัด
รวม ๓ โครงการ				๑๒๐,๐๐๐	๑๒๐,๐๐๐	๑๒๐,๐๐๐	๑๒๐,๐๐๐	๑๒๐,๐๐๐			

รายละเอียดโครงการพัฒนา  
แผนพัฒนาท้องถิ่น (พ.ศ. ๒๕๖๖ - ๒๕๗๐) ฉบับทบทวน ครั้งที่ ๑/๒๕๖๖  
เทศบาลตำบลเวียง อำเภอไชยา จังหวัดสุราษฎร์ธานี

- ก. ยุทธศาสตร์ชาติ ๒๐ ปี ยุทธศาสตร์ที่ ๕ ด้านการสร้างการเติบโตบนคุณภาพชีวิตที่เป็นมิตรต่อสิ่งแวดล้อม  
ข. แผนพัฒนาเศรษฐกิจและสังคมแห่งชาติ ฉบับที่ ๑๓ (พ.ศ. ๒๕๖๖ - ๒๕๗๐) หมายเหตุที่ ๑๐ ไทยมีเศรษฐกิจหมุนเวียนและสังคมคาร์บอนต่ำ  
ค. เป้าหมายการพัฒนาที่ยั่งยืน (SDGs) เป้าหมายที่ ๑๕ ปกป้อง พื้นฟู และสนับสนุนการใช้ระบบนิเวศบนบกอย่างยั่งยืน จัดการป่าไม้อย่างยั่งยืนฯ  
ง. ยุทธศาสตร์จังหวัดสุราษฎร์ธานี (พ.ศ. ๒๕๖๖ - ๒๕๗๐) ประเด็นการพัฒนาที่ ๒ พัฒนาการท่องเที่ยวที่ได้มาตรฐานเพื่อมุ่งสู่ความยั่งยืน  
จ. ยุทธศาสตร์การพัฒนาขององค์กรปกครองส่วนท้องถิ่นในเขตจังหวัดสุราษฎร์ธานี ยุทธศาสตร์ที่ ๕ ด้านการท่องเที่ยว ทรัพยากรธรรมชาติและสิ่งแวดล้อม

๕. ยุทธศาสตร์การพัฒนาของเทศบาลตำบลเวียง ยุทธศาสตร์ที่ ๕ ด้านการท่องเที่ยว ทรัพยากรธรรมชาติและสิ่งแวดล้อม

๕.๑ กลยุทธ์ที่ ๕. พัฒนา ปรับปรุง อนุรักษ์ และฟื้นฟู แหล่งท่องเที่ยว ทรัพยากรธรรมชาติและสิ่งแวดล้อมอย่างยั่งยืน

๒. แผนงานการศาสนา วัฒนธรรม และนันทนาการ

ที่	โครงการ	วัตถุประสงค์	เป้าหมาย (ผลผลิตของ โครงการ)	งบประมาณ					ตัวชี้วัด (KPI)	ผลลัพธ์ ที่คาดว่าจะ ได้รับ	หน่วยงาน รับผิดชอบหลัก
				๒๕๖๖ (บาท)	๒๕๖๗ (บาท)	๒๕๖๘ (บาท)	๒๕๖๙ (บาท)	๒๕๗๐ (บาท)			
๑	โครงการท่องเที่ยว เชิงเกษตรครบวงจร	เพื่อส่งเสริมและ พัฒนาให้มีแหล่ง ท่องเที่ยวในท้องถิ่น	หมู่ที่ ๑ - หมู่ที่ ๕ ตำบลเวียง	๕๐,๐๐๐	๕๐,๐๐๐	๕๐,๐๐๐	๕๐,๐๐๐	๕๐,๐๐๐	แหล่งท่องเที่ยว ได้มาตรฐาน จำนวน ๑ แหล่ง	สร้างอาชีพและ รายได้ให้กับ ประชาชน	สำนักปลัด
๒	โครงการส่งเสริม การท่องเที่ยว ตำบลเวียง	เพื่อพัฒนาแหล่ง ท่องเที่ยวพร้อมทั้ง การเชื่อมโยงแหล่ง เรียนรู้ในชุมชนอัน จะสร้างสร้างรายได้ ให้แก่ชุมชนและกลุ่ม	แหล่งท่องเที่ยวใน พื้นที่ตำบลเวียง	๑๐๐,๐๐๐	๑๐๐,๐๐๐	๑๐๐,๐๐๐	๑๐๐,๐๐๐	๑๐๐,๐๐๐	แหล่งท่องเที่ยว ได้รับการพัฒนา เพิ่มขึ้นร้อยละ ๕๐	แหล่งท่องเที่ยว ได้รับการพัฒนา สร้างรายได้ ให้กับประชาชน และกลุ่ม	สำนักปลัด
รวม ๒ โครงการ				๑๕๐,๐๐๐	๑๕๐,๐๐๐	๑๕๐,๐๐๐	๑๕๐,๐๐๐	๑๕๐,๐๐๐			

รายละเอียดโครงการพัฒนา  
แผนพัฒนาท้องถิ่น (พ.ศ. ๒๕๖๖ - ๒๕๗๐) ฉบับทบทวน ครั้งที่ ๑/๒๕๖๖  
เทศบาลตำบลเวียง อำเภอไชยา จังหวัดสุราษฎร์ธานี

- ก. ยุทธศาสตร์ชาติ ๒๐ ปี ยุทธศาสตร์ที่ ๕ ด้านการสร้างการเติบโตบนคุณภาพชีวิตที่เป็นมิตรต่อสิ่งแวดล้อม  
ข. แผนพัฒนาเศรษฐกิจและสังคมแห่งชาติ ฉบับที่ ๑๓ (พ.ศ. ๒๕๖๖ - ๒๕๗๐) หมวดหมายที่ ๑๐ ไทยมีเศรษฐกิจหมุนเวียนและสังคมคาร์บอนต่ำ  
ค. เป้าหมายการพัฒนาที่ยั่งยืน (SDGs) เป้าหมายที่ ๑๕ ปกป้อง พื้นฟู และสนับสนุนการใช้ระบบนิเวศบนบกอย่างยั่งยืน จัดการป่าไม้อย่างยั่งยืนฯ  
ง. ยุทธศาสตร์จังหวัดสุราษฎร์ธานี (พ.ศ. ๒๕๖๖ - ๒๕๗๐) ประเด็นการพัฒนาที่ ๒ พัฒนาการท่องเที่ยวที่ได้มาตรฐานเพื่อมุ่งสู่ความยั่งยืน  
จ. ยุทธศาสตร์การพัฒนาขององค์กรปกครองส่วนท้องถิ่นในเขตจังหวัดสุราษฎร์ธานี ยุทธศาสตร์ที่ ๕ ด้านการท่องเที่ยว ทรัพยากรธรรมชาติและสิ่งแวดล้อม

๕. ยุทธศาสตร์การพัฒนาของเทศบาลตำบลเวียง ยุทธศาสตร์ที่ ๕ ด้านการท่องเที่ยว ทรัพยากรธรรมชาติและสิ่งแวดล้อม

๕.๑ กลยุทธ์ที่ ๕. พัฒนา ปรับปรุง อนุรักษ์ และฟื้นฟู แหล่งท่องเที่ยว ทรัพยากรธรรมชาติและสิ่งแวดล้อมอย่างยั่งยืน

๓. แผนงานอุตสาหกรรมและการโยธา

ที่	โครงการ	วัตถุประสงค์	เป้าหมาย (ผลผลิตของ โครงการ)	งบประมาณ					ตัวชี้วัด (KPI)	ผลลัพธ์ ที่คาดว่าจะได้รับ	หน่วยงาน รับผิดชอบ หลัก
				๒๕๖๖ (บาท)	๒๕๖๗ (บาท)	๒๕๖๘ (บาท)	๒๕๖๙ (บาท)	๒๕๗๐ (บาท)			
๑	โครงการจัดทำ ป้ายชื่อถนน ป้ายหมู่บ้าน ป้ายแหล่งท่องเที่ยว รวมถึงป้ายเตือน ป้ายบอกทางต่าง ๆ เป็นต้น	จัดทำป้ายชื่อถนน ป้ายหมู่บ้าน ป้ายแหล่งท่องเที่ยว รวมถึงป้ายเตือน ป้ายบอกทางต่าง ๆ เป็นต้น	หมู่ที่ ๑ - หมู่ที่ ๕ ตำบลเวียง	๐	๒๐๐,๐๐๐	๐	๐	๐	มีการจัดทำป้าย ครอบคลุมทุกพื้นที่	ประชาชนและ นักท่องเที่ยว มีความสะดวก ในการใช้เส้นทาง	กองช่าง
รวม ๑ โครงการ				๐	๒๐๐,๐๐๐	๐	๐	๐			

รายละเอียดโครงการพัฒนา  
แผนพัฒนาท้องถิ่น (พ.ศ. ๒๕๖๖ - ๒๕๗๐) ฉบับทบทวน ครั้งที่ ๑/๒๕๖๖  
เทศบาลตำบลเวียง อำเภอไชยา จังหวัดสุราษฎร์ธานี

- ก. ยุทธศาสตร์ชาติ ๒๐ ปี ยุทธศาสตร์ที่ ๕ ด้านการสร้างการเติบโตบนคุณภาพชีวิตที่เป็นมิตรต่อสิ่งแวดล้อม
- ข. แผนพัฒนาเศรษฐกิจและสังคมแห่งชาติ ฉบับที่ ๑๓ (พ.ศ. ๒๕๖๖ - ๒๕๗๐) หมวดที่ ๑๐ ไทยมีเศรษฐกิจหมุนเวียนและสังคมคาร์บอนต่ำ
- ค. เป้าหมายการพัฒนาที่ยั่งยืน (SDGs) เป้าหมายที่ ๑๕ ปกป้อง พื้นฟู และสนับสนุนการใช้ระบบนิเวศบนบกอย่างยั่งยืน จัดการป่าไม้อย่างยั่งยืนฯ
- ง. ยุทธศาสตร์จังหวัดสุราษฎร์ธานี (พ.ศ. ๒๕๖๖ - ๒๕๗๐) ประเด็นการพัฒนาที่ ๕ บริหารจัดการทรัพยากรธรรมชาติและสิ่งแวดล้อมเพื่อเป็นฐานการพัฒนาอย่างยั่งยืน
- จ. ยุทธศาสตร์การพัฒนาขององค์กรปกครองส่วนท้องถิ่นในเขตจังหวัดสุราษฎร์ธานี ยุทธศาสตร์ที่ ๕ ด้านการท่องเที่ยว ทรัพยากรธรรมชาติและสิ่งแวดล้อม

๕. ยุทธศาสตร์การพัฒนาของเทศบาลตำบลเวียง ยุทธศาสตร์ที่ ๕ ด้านการท่องเที่ยว ทรัพยากรธรรมชาติและสิ่งแวดล้อม

๕.๑ กลยุทธ์ที่ ๕. พัฒนา ปรับปรุง อนุรักษ์ และฟื้นฟู แหล่งท่องเที่ยว ทรัพยากรธรรมชาติและสิ่งแวดล้อมอย่างยั่งยืน

๔. แผนงานการเกษตร

ที่	โครงการ	วัตถุประสงค์	เป้าหมาย (ผลผลิตของโครงการ)	งบประมาณ					ตัวชี้วัด (KPI)	ผลลัพธ์ที่คาดว่าจะได้รับ	หน่วยงานรับผิดชอบหลัก
				๒๕๖๖ (บาท)	๒๕๖๗ (บาท)	๒๕๖๘ (บาท)	๒๕๖๙ (บาท)	๒๕๗๐ (บาท)			
๑	โครงการปลูกต้นไม้เพิ่มพื้นที่สีเขียวลดภาวะโลกร้อน	เพื่อรณรงค์ปลูกจิตสำนึกและให้ประชาชนตระหนักถึงความสำคัญของสิ่งแวดล้อมโดยการปลูกต้นไม้ให้เจริญเติบโตและอยู่รอดเป็นพื้นที่สีเขียวอย่างยั่งยืนต่อไป	จัดกิจกรรมการปลูกต้นไม้ ปลูกป่า หญ้าแฝก ผักหนาม ผักกูด ฯลฯ ในพื้นที่ตำบลเวียง	๓๐,๐๐๐	๓๐,๐๐๐	๓๐,๐๐๐	๓๐,๐๐๐	๓๐,๐๐๐	พื้นที่สีเขียวเพิ่มขึ้นทุกปี	พื้นที่สีเขียวเพิ่มขึ้นลดภาวะโลกร้อน	สำนักปลัด
๒	โครงการบวชป่า	เพื่อรณรงค์สร้างจิตสำนึกให้ประชาชนมีส่วนร่วมในการเพิ่มพื้นที่สีเขียวและเพื่อลดผลกระทบจากภาวะโลกร้อนและสร้างความสมดุลให้ระบบนิเวศ	เพื่อให้ชุมชนได้มีส่วนร่วมในการอนุรักษ์ป่าและธรรมชาติ	๓๐,๐๐๐	๓๐,๐๐๐	๓๐,๐๐๐	๓๐,๐๐๐	๓๐,๐๐๐	พื้นที่สีเขียวเพิ่มขึ้นทุกปี	ชุมชนมีส่วนร่วมในการอนุรักษ์ป่า มีจิตสำนึกรักษาสิ่งแวดล้อม ลดภาวะโลกร้อน	สำนักปลัด



รายละเอียดโครงการพัฒนา  
แผนพัฒนาท้องถิ่น (พ.ศ. ๒๕๖๖ - ๒๕๗๐) ฉบับทบทวน ครั้งที่ ๑/๒๕๖๖  
เทศบาลตำบลเวียง อำเภอไชยา จังหวัดสุราษฎร์ธานี

- ก. ยุทธศาสตร์ชาติ ๒๐ ปี ยุทธศาสตร์ที่ ๕ ด้านการสร้างการเติบโตบนคุณภาพชีวิตที่เป็นมิตรต่อสิ่งแวดล้อม  
ข. แผนพัฒนาเศรษฐกิจและสังคมแห่งชาติ ฉบับที่ ๑๓ (พ.ศ. ๒๕๖๖ - ๒๕๗๐) หมวดหมายที่ ๑๐ ไทยมีเศรษฐกิจหมุนเวียนและสังคมคาร์บอนต่ำ  
ค. เป้าหมายการพัฒนาที่ยั่งยืน (SDGs) เป้าหมายที่ ๑๕ ปกป้อง พื้นฟู และสนับสนุนการใช้ระบบนิเวศบนบกอย่างยั่งยืน จัดการป่าไม้อย่างยั่งยืนฯ  
ง. ยุทธศาสตร์จังหวัดสุราษฎร์ธานี (พ.ศ. ๒๕๖๖ - ๒๕๗๐) ประเด็นการพัฒนาที่ ๕ บริหารจัดการทรัพยากรธรรมชาติและสิ่งแวดล้อมเพื่อเป็นฐานการพัฒนาอย่างยั่งยืน  
จ. ยุทธศาสตร์การพัฒนาขององค์กรปกครองส่วนท้องถิ่นในเขตจังหวัดสุราษฎร์ธานี ยุทธศาสตร์ที่ ๕ ด้านการท่องเที่ยว ทรัพยากรธรรมชาติและสิ่งแวดล้อม

๕. ยุทธศาสตร์การพัฒนาของเทศบาลตำบลเวียง ยุทธศาสตร์ที่ ๕ ด้านการท่องเที่ยว ทรัพยากรธรรมชาติและสิ่งแวดล้อม

๕.๑ กลยุทธ์ที่ ๕. พัฒนา ปรับปรุง อนุรักษ์ และฟื้นฟู แหล่งท่องเที่ยว ทรัพยากรธรรมชาติและสิ่งแวดล้อมอย่างยั่งยืน

๔. แผนงานการเกษตร

ที่	โครงการ	วัตถุประสงค์	เป้าหมาย (ผลผลิตของโครงการ)	งบประมาณ					ตัวชี้วัด (KPI)	ผลลัพธ์ ที่คาดว่าจะได้รับ	หน่วยงาน รับผิดชอบ หลัก
				๒๕๖๖ (บาท)	๒๕๖๗ (บาท)	๒๕๖๘ (บาท)	๒๕๖๙ (บาท)	๒๕๗๐ (บาท)			
๓	โครงการขุดลอก คลองบ้านโพธิ์ หมู่ที่ ๓	เพื่อแก้ไขปัญหา การขาดแคลนน้ำ ให้แก่ประชาชน และระบายน้ำ ในฤดูน้ำหลาก	ทำการขุดลอกคลอง ขนาดกว้าง ๑๒.๐๐ เมตร ยาว ๒,๐๐๐.๐๐ เมตร ลึก ๕.๐๐ เมตร	๐	๐	๑,๔๔๐,๐๐๐	๐	๐	ขุดลอกคลอง ได้ตามเป้าหมาย	ประชาชนมีน้ำใช้ ในการอุปโภคและ การเกษตรอย่าง ต่อเนื่องและทั่วถึง และแก้ปัญหาหน้า ท่วมในฤดูน้ำหลาก	กองช่าง
๔	โครงการขุดลอก คลองบ้านดอนพุด - ดอนหวด หมู่ที่ ๔	เพื่อแก้ไขปัญหา การขาดแคลนน้ำ ให้แก่ประชาชน และระบายน้ำใน ฤดูน้ำหลาก	ทำการขุดลอกคลอง ขนาดกว้าง ๕.๐๐ เมตร ยาว ๒,๐๐๐.๐๐ เมตร ลึก ๒.๐๐ เมตร ความจุ ๖,๔๐๐.๐๐ ลูกบาศก์เมตร	๐	๐	๑๙๒,๐๐๐	๐	๐	ขุดลอกคลอง ได้ตามเป้าหมาย	ประชาชนมีน้ำใช้ ในการอุปโภคและ การเกษตรอย่าง ต่อเนื่องและทั่วถึง และแก้ปัญหาหน้า ท่วมในฤดูน้ำหลาก	กองช่าง

รายละเอียดโครงการพัฒนา  
แผนพัฒนาท้องถิ่น (พ.ศ. ๒๕๖๖ - ๒๕๗๐) ฉบับทบทวน ครั้งที่ ๑/๒๕๖๖  
เทศบาลตำบลเวียง อำเภอไชยา จังหวัดสุราษฎร์ธานี

- ก. ยุทธศาสตร์ชาติ ๒๐ ปี ยุทธศาสตร์ที่ ๕ ด้านการสร้างการเติบโตบนคุณภาพชีวิตที่เป็นมิตรต่อสิ่งแวดล้อม  
ข. แผนพัฒนาเศรษฐกิจและสังคมแห่งชาติ ฉบับที่ ๑๓ (พ.ศ. ๒๕๖๖ - ๒๕๗๐) หมวดหมายที่ ๑๐ ไทยมีเศรษฐกิจหมุนเวียนและสังคมคาร์บอนต่ำ  
ค. เป้าหมายการพัฒนาที่ยั่งยืน (SDGs) เป้าหมายที่ ๑๕ ปกป้อง ฟื้นฟู และสนับสนุนการใช้ระบบนิเวศบนบกอย่างยั่งยืน จัดการป่าไม้อย่างยั่งยืนฯ  
ง. ยุทธศาสตร์จังหวัดสุราษฎร์ธานี (พ.ศ. ๒๕๖๖ - ๒๕๗๐) ประเด็นการพัฒนาที่ ๕ บริหารจัดการทรัพยากรธรรมชาติและสิ่งแวดล้อมเพื่อเป็นฐานการพัฒนาอย่างยั่งยืน  
จ. ยุทธศาสตร์การพัฒนาขององค์กรปกครองส่วนท้องถิ่นในเขตจังหวัดสุราษฎร์ธานี ยุทธศาสตร์ที่ ๕ ด้านการท่องเที่ยว ทรัพยากรธรรมชาติและสิ่งแวดล้อม

๕. ยุทธศาสตร์การพัฒนาของเทศบาลตำบลเวียง ยุทธศาสตร์ที่ ๕ ด้านการท่องเที่ยว ทรัพยากรธรรมชาติและสิ่งแวดล้อม

๕.๑ กลยุทธ์ที่ ๕. พัฒนา ปรับปรุง อนุรักษ์ และฟื้นฟู แหล่งท่องเที่ยว ทรัพยากรธรรมชาติและสิ่งแวดล้อมอย่างยั่งยืน

๔ แผนงานการเกษตร

ที่	โครงการ	วัตถุประสงค์	เป้าหมาย (ผลผลิตของโครงการ)	งบประมาณ					ตัวชี้วัด (KPI)	ผลลัพธ์ที่คาดว่าจะได้รับ	หน่วยงานรับผิดชอบหลัก
				๒๕๖๖ (บาท)	๒๕๖๗ (บาท)	๒๕๖๘ (บาท)	๒๕๖๙ (บาท)	๒๕๗๐ (บาท)			
๕	โครงการขุดลอกคลองบ้านเหมือง – บ้านดอนพุด หมู่ที่ ๔	เพื่อแก้ไขปัญหาการขาดแคลนน้ำให้แก่ประชาชนและระบายน้ำในฤดูน้ำหลาก	ทำการขุดลอกคลองขนาดกว้าง ๔.๐๐ เมตร ยาว ๑,๐๐๐.๐๐ เมตร ลึก ๒.๐๐ เมตร ความจุ ๓,๒๐๐.๐๐ ลูกบาศก์เมตร	๐	๐	๙๖,๐๐๐	๐	๐	ขุดลอกคลองได้ตามเป้าหมาย	ประชาชนมีน้ำใช้ในการอุปโภคและการเกษตรอย่างต่อเนื่องและทั่วถึง และแก้ปัญหาน้ำท่วมในฤดูน้ำหลาก	กองช่าง
๖	โครงการขุดลอกคลองไสมวง หมู่ที่ ๕	เพื่อแก้ไขปัญหาการขาดแคลนน้ำให้แก่ประชาชนและระบายน้ำในฤดูน้ำหลาก	ทำการขุดลอกคลองขนาดกว้าง ๖.๐๐ เมตร ยาว ๒,๐๐๐.๐๐ เมตร ลึก ๔.๐๐ เมตร ความจุ ๑๙,๒๐๐.๐๐ ลูกบาศก์เมตร	๐	๐	๕๗๖,๐๐๐	๐	๐	ขุดลอกคลองได้ตามเป้าหมาย	ประชาชนมีน้ำใช้ในการอุปโภคและการเกษตรอย่างต่อเนื่องและทั่วถึง และแก้ปัญหาน้ำท่วมในฤดูน้ำหลาก	กองช่าง

รายละเอียดโครงการพัฒนา  
แผนพัฒนาท้องถิ่น (พ.ศ. ๒๕๖๖ - ๒๕๗๐) ฉบับทบทวน ครั้งที่ ๑/๒๕๖๖  
เทศบาลตำบลเวียง อำเภอไชยา จังหวัดสุราษฎร์ธานี

- ก. ยุทธศาสตร์ชาติ ๒๐ ปี ยุทธศาสตร์ที่ ๕ ด้านการสร้างการเติบโตบนคุณภาพชีวิตที่เป็นมิตรต่อสิ่งแวดล้อม  
ข. แผนพัฒนาเศรษฐกิจและสังคมแห่งชาติ ฉบับที่ ๑๓ (พ.ศ. ๒๕๖๖ - ๒๕๗๐) หมายความว่า ๑๐ ไทยมีเศรษฐกิจหมุนเวียนและสังคมคาร์บอนต่ำ  
ค. เป้าหมายการพัฒนาที่ยั่งยืน (SDGs) เป้าหมายที่ ๑๕ ปกป้อง ฟื้นฟู และสนับสนุนการใช้ระบบนิเวศบนบกอย่างยั่งยืน จัดการป่าไม้อย่างยั่งยืนฯ  
ง. ยุทธศาสตร์จังหวัดสุราษฎร์ธานี (พ.ศ. ๒๕๖๖ - ๒๕๗๐) ประเด็นการพัฒนาที่ ๕ บริหารจัดการทรัพยากรธรรมชาติและสิ่งแวดล้อมเพื่อเป็นฐานการพัฒนาอย่างยั่งยืน  
จ. ยุทธศาสตร์การพัฒนาขององค์กรปกครองส่วนท้องถิ่นในเขตจังหวัดสุราษฎร์ธานี ยุทธศาสตร์ที่ ๕ ด้านการท่องเที่ยว ทรัพยากรธรรมชาติและสิ่งแวดล้อม

๕. ยุทธศาสตร์การพัฒนาของเทศบาลตำบลเวียง ยุทธศาสตร์ที่ ๕ ด้านการท่องเที่ยว ทรัพยากรธรรมชาติและสิ่งแวดล้อม

๕.๑ กลยุทธ์ที่ ๕. พัฒนา ปรับปรุง อนุรักษ์ และฟื้นฟู แหล่งท่องเที่ยว ทรัพยากรธรรมชาติและสิ่งแวดล้อมอย่างยั่งยืน

๔ แผนงานการเกษตร

ที่	โครงการ	วัตถุประสงค์	เป้าหมาย (ผลผลิตของ โครงการ)	งบประมาณ					ตัวชี้วัด (KPI)	ผลลัพธ์ ที่คาดว่าจะได้รับ	หน่วยงาน รับผิดชอบ หลัก
				๒๕๖๖ (บาท)	๒๕๖๗ (บาท)	๒๕๖๘ (บาท)	๒๕๖๙ (บาท)	๒๕๗๐ (บาท)			
๗	โครงการสร้าง จุดเรียนรู้ด้าน การเกษตรของชุมชน	เพื่อให้เกษตรกร มีแหล่งเรียนรู้ ทางด้านเกษตร อย่างเหมาะสม เพื่อพัฒนาต่อยอด เศรษฐกิจพอเพียง	เกษตรกรทั่วไป	๐	๐	๑๐๐,๐๐๐	๐	๐	มีจุดเรียนรู้ ที่ได้มาตรฐาน เพิ่มขึ้น ๑ แห่ง	เกษตรกรได้รับ ความรู้และใช้ เทคโนโลยี อย่างเหมาะสม	สำนักปลัด
รวม ๗ โครงการ				๖๐,๐๐๐	๖๐,๐๐๐	๒,๔๖๔,๐๐๐	๖๐,๐๐๐	๖๐,๐๐๐			

รายละเอียดโครงการพัฒนา  
แผนพัฒนาท้องถิ่น (พ.ศ. ๒๕๖๖ - ๒๕๗๐) ฉบับทบทวน ครั้งที่ ๑/๒๕๖๖  
เทศบาลตำบลเวียง อำเภอไชยา จังหวัดสุราษฎร์ธานี

- ก. ยุทธศาสตร์ชาติ ๒๐ ปี ยุทธศาสตร์ที่ ๖ การปรับสมดุลและพัฒนาาระบบการบริหารจัดการภาครัฐ  
ข. แผนพัฒนาเศรษฐกิจและสังคมแห่งชาติ ฉบับที่ ๑๓ (พ.ศ. ๒๕๖๖ - ๒๕๗๐) หมวดหมายที่ ๑๓ ไทยมีภาครัฐที่ทันสมัย มีประสิทธิภาพ และตอบโจทย์ประชาชน  
ค. เป้าหมายการพัฒนาที่ยั่งยืน (SDGs) เป้าหมายที่ ๑๗ เสริมสร้างความเข้มแข็งให้แก่กลไกการดำเนินงานและฟื้นฟูหุ้นส่วนความร่วมมือระดับโลกเพื่อการพัฒนาที่ยั่งยืน  
ง. ยุทธศาสตร์จังหวัดสุราษฎร์ธานี (พ.ศ. ๒๕๖๖ - ๒๕๗๐) ประเด็นการพัฒนาที่ ๔ เสริมสร้างพลังทางสังคมเพื่อคุณภาพชีวิตที่ดี  
จ. ยุทธศาสตร์การพัฒนาขององค์กรปกครองส่วนท้องถิ่นในเขตจังหวัดสุราษฎร์ธานี ยุทธศาสตร์ที่ ๖ ด้านการบริหารจัดการท้องถิ่นที่ดีตามหลักธรรมาภิบาล  
๖. ยุทธศาสตร์การพัฒนาของเทศบาลตำบลเวียง ยุทธศาสตร์ที่ ๖ ด้านการบริหารจัดการท้องถิ่นที่ดีตามหลักธรรมาภิบาล

๖.๑ กลยุทธ์ที่ ๖. การบริหารจัดการท้องถิ่นตามหลักธรรมาภิบาล

๑. แผนงานบริหารทั่วไป

ที่	โครงการ	วัตถุประสงค์	เป้าหมาย (ผลผลิตของ โครงการ)	งบประมาณ					ตัวชี้วัด (KPI)	ผลลัพธ์ ที่คาดว่าจะได้รับ	หน่วยงาน รับผิดชอบ หลัก
				๒๕๖๖ (บาท)	๒๕๖๗ (บาท)	๒๕๖๘ (บาท)	๒๕๖๙ (บาท)	๒๕๗๐ (บาท)			
๑	โครงการจัดซื้อหรือเช่าที่ดินเพื่อเตรียมการจัดตั้งเป็นสถานนอนุบาลเทศบาลตำบลเวียง	เพื่อจัดซื้อหรือเช่าที่ดินเพื่อจัดตั้งเป็นสถานนอนุบาลเทศบาลตำบลเวียง	จัดซื้อหรือเช่าที่ดินขนาดพื้นที่ใช้สอยไม่น้อยกว่า ๓๐๐ ตารางเมตร	๓,๐๐๐,๐๐๐	๓,๐๐๐,๐๐๐	๓,๐๐๐,๐๐๐	๐	๐	ที่ดินขนาดพื้นที่ใช้สอยไม่น้อยกว่า ๓๐๐ ตารางเมตร	มีที่ดินสำหรับการจัดตั้งเป็นสถานนอนุบาลเทศบาลตำบลเวียง	กองคลัง
๒	โครงการเลือกตั้งผู้บริหารท้องถิ่นและสมาชิกสภาท้องถิ่น (กรณีเลือกตั้งซ่อม)	เพื่อดำเนินการเลือกตั้งผู้บริหารท้องถิ่นและสมาชิกสภาท้องถิ่นเป็นไปตามกฎหมายกำหนด	ผู้บริหารท้องถิ่นและสมาชิกสภาท้องถิ่น	๒๐,๐๐๐	๒๐,๐๐๐	๒๐,๐๐๐	๒๐,๐๐๐	๒๐,๐๐๐	การเลือกตั้งซ่อมเป็นไปตามระเบียบร้อยละ ๑๐๐	สามารถดำเนินการเลือกตั้งผู้บริหารท้องถิ่นและสมาชิกสภาท้องถิ่นเป็นไปตามกฎหมายกำหนด	สำนักปลัด
๓	ค่าเช่าที่ดินวัดใหม่ท่า	เพื่อเช่าที่ดินวัดใหม่ท่าสำหรับจัดตั้งเป็นสถานนอนุบาลเทศบาลตำบลเวียง	เช่าที่ดินวัดใหม่ท่าขนาดพื้นที่ใช้สอยไม่น้อยกว่า ๓๐๐ ตารางเมตร	๕๐,๐๐๐	๕๐,๐๐๐	๕๐,๐๐๐	๕๐,๐๐๐	๕๐,๐๐๐	เช่าที่ดินวัดใหม่ท่าขนาดพื้นที่ใช้สอยไม่น้อยกว่า ๓๐๐ ตารางเมตร	มีที่ดินสำหรับการจัดตั้งเป็นสถานนอนุบาลเทศบาลตำบลเวียง	กองคลัง

รายละเอียดโครงการพัฒนา  
แผนพัฒนาท้องถิ่น (พ.ศ. ๒๕๖๖ - ๒๕๗๐) ฉบับทบทวน ครั้งที่ ๑/๒๕๖๖  
เทศบาลตำบลเวียง อำเภอไชยา จังหวัดสุราษฎร์ธานี

- ก. ยุทธศาสตร์ชาติ ๒๐ ปี ยุทธศาสตร์ที่ ๖ การปรับสมดุลและพัฒนาาระบบการบริหารจัดการภาครัฐ  
ข. แผนพัฒนาเศรษฐกิจและสังคมแห่งชาติ ฉบับที่ ๑๓ (พ.ศ. ๒๕๖๖ - ๒๕๗๐) หมวดหมายที่ ๑๓ ไทยมีภาครัฐที่ทันสมัย มีประสิทธิภาพ และตอบโจทย์ประชาชน  
ค. เป้าหมายการพัฒนาที่ยั่งยืน (SDGs) เป้าหมายที่ ๑๗ เสริมสร้างความเข้มแข็งให้แก่กลไกการดำเนินงานและฟื้นฟูหุ้นส่วนความร่วมมือระดับโลกเพื่อการพัฒนาที่ยั่งยืน  
ง. ยุทธศาสตร์จังหวัดสุราษฎร์ธานี (พ.ศ. ๒๕๖๖ - ๒๕๗๐) ประเด็นการพัฒนาที่ ๔ เสริมสร้างพลังทางสังคมเพื่อคุณภาพชีวิตที่ดี  
จ. ยุทธศาสตร์การพัฒนาขององค์กรปกครองส่วนท้องถิ่นในเขตจังหวัดสุราษฎร์ธานี ยุทธศาสตร์ที่ ๖ ด้านการบริหารจัดการท้องถิ่นที่ดีตามหลักธรรมาภิบาล

๖. ยุทธศาสตร์การพัฒนาของเทศบาลตำบลเวียง ยุทธศาสตร์ที่ ๖ ด้านการบริหารจัดการท้องถิ่นที่ดีตามหลักธรรมาภิบาล

๖.๑ กลยุทธ์ที่ ๖. การบริหารจัดการท้องถิ่นตามหลักธรรมาภิบาล

๑. แผนงานบริหารทั่วไป

ที่	โครงการ	วัตถุประสงค์	เป้าหมาย (ผลผลิตของ โครงการ)	งบประมาณ					ตัวชี้วัด (KPI)	ผลลัพธ์ ที่คาดว่าจะได้รับ	หน่วยงาน รับผิดชอบ หลัก
				๒๕๖๖ (บาท)	๒๕๖๗ (บาท)	๒๕๖๘ (บาท)	๒๕๖๙ (บาท)	๒๕๗๐ (บาท)			
๔	โครงการพัฒนา ศักยภาพบุคลากร เทศบาลตำบลเวียง	เพื่อฝึกอบรมให้ความรู้ และศึกษาดูงาน เสริมสร้างความรู้ ความเข้าใจในบทบาท อำนาจหน้าที่ตาม กฎหมายที่เกี่ยวข้อง กับการปฏิบัติงาน	คณะผู้บริหาร สมาชิกสภาเทศบาล พนักงานเทศบาล พนักงานจ้าง และ กลุ่มผู้ร่วมพัฒนา เทศบาลตำบลเวียง	๒๐๐,๐๐๐	๒๐๐,๐๐๐	๒๐๐,๐๐๐	๒๐๐,๐๐๐	๒๐๐,๐๐๐	กลุ่มเป้าหมาย เข้าร่วมการอบรม ไม่น้อยกว่า ร้อยละ ๘๐	กลุ่มเป้าหมายได้รับการ พัฒนาเพิ่มพูนความรู้ และทักษะสามารถ นำมาประยุกต์ใช้กับ การปฏิบัติงานให้เกิด ประสิทธิภาพมากยิ่งขึ้น	สำนักปลัด
๕	โครงการสำรวจ ความพึงพอใจของ ประชาชนต่อการ ให้บริการของ เทศบาลตำบลเวียง	เพื่อสำรวจความพึงพอใจ ของประชาชนต่อ การให้บริการของ ทต.เวียง เพื่อนำไป ปรับปรุงการให้บริการ ให้ดียิ่งขึ้น	สำรวจความพึงพอใจ ของประชาชนต่อ การให้บริการของ ทต.เวียง จำนวน ๑๐๐ คน	๒๐,๐๐๐	๒๐,๐๐๐	๒๐,๐๐๐	๒๐,๐๐๐	๒๐,๐๐๐	ประชาชนมี ความพึงพอใจ ต่อการให้บริการ ของ ทต.เวียง ไม่น้อยกว่า ร้อยละ ๘๐	ประชาชนมี ความพึงพอใจ ต่อการให้บริการ ของ ทต.เวียง อยู่ในระดับดี - ดีมาก	สำนักปลัด

รายละเอียดโครงการพัฒนา  
แผนพัฒนาท้องถิ่น (พ.ศ. ๒๕๖๖ - ๒๕๗๐) ฉบับทบทวน ครั้งที่ ๑/๒๕๖๖  
เทศบาลตำบลเวียง อำเภอไชยา จังหวัดสุราษฎร์ธานี

- ก. ยุทธศาสตร์ชาติ ๒๐ ปี ยุทธศาสตร์ที่ ๖ การปรับสมดุลและพัฒนาาระบบการบริหารจัดการภาครัฐ
- ข. แผนพัฒนาเศรษฐกิจและสังคมแห่งชาติ ฉบับที่ ๑๓ (พ.ศ. ๒๕๖๖ - ๒๕๗๐) หมวดที่ ๑๓ ไทยมีภาครัฐที่ทันสมัย มีประสิทธิภาพ และตอบโจทย์ประชาชน
- ค. เป้าหมายการพัฒนาที่ยั่งยืน (SDGs) เป้าหมายที่ ๑๗ เสริมสร้างความเข้มแข็งให้แก่กลไกการดำเนินงานและฟื้นฟูหุ้นส่วนความร่วมมือระดับโลกเพื่อการพัฒนาที่ยั่งยืน
- ง. ยุทธศาสตร์จังหวัดสุราษฎร์ธานี (พ.ศ. ๒๕๖๖ - ๒๕๗๐) ประเด็นการพัฒนาที่ ๔ เสริมสร้างพลังทางสังคมเพื่อคุณภาพชีวิตที่ดี
- จ. ยุทธศาสตร์การพัฒนาขององค์กรปกครองส่วนท้องถิ่นในเขตจังหวัดสุราษฎร์ธานี ยุทธศาสตร์ที่ ๖ ด้านการบริหารจัดการท้องถิ่นที่ดีตามหลักธรรมาภิบาล
๖. ยุทธศาสตร์การพัฒนาของเทศบาลตำบลเวียง ยุทธศาสตร์ที่ ๖ ด้านการบริหารจัดการท้องถิ่นที่ดีตามหลักธรรมาภิบาล
- ๖.๑ กลยุทธ์ที่ ๖. การบริหารจัดการท้องถิ่นตามหลักธรรมาภิบาล
๑. แผนงานบริหารทั่วไป

ที่	โครงการ	วัตถุประสงค์	เป้าหมาย (ผลผลิตของ โครงการ)	งบประมาณ					ตัวชี้วัด (KPI)	ผลลัพธ์ ที่คาดว่าจะได้รับ	หน่วยงาน รับผิดชอบ หลัก
				๒๕๖๖ (บาท)	๒๕๖๗ (บาท)	๒๕๖๘ (บาท)	๒๕๖๙ (บาท)	๒๕๗๐ (บาท)			
๖	โครงการเทศบาล พบประชาชน (เทศบาลเคลื่อนที่)	เพื่อให้ข้อมูลข่าวสาร และรับฟังปัญหา ของประชาชน	จัดกิจกรรม พบปะประชาชน หมู่ที่ ๑ - หมู่ที่ ๕	๕๐,๐๐๐	๕๐,๐๐๐	๕๐,๐๐๐	๕๐,๐๐๐	๕๐,๐๐๐	ประชาชนเข้า ร่วมกิจกรรม ไม่น้อยกว่า ร้อยละ ๘๐	ความสัมพันธ์ อันดีระหว่าง ส่วนราชการ และประชาชน	สำนักปลัด
๗	โครงการพัฒนา ประสิทธิภาพ การจัดเก็บรายได้ ของเทศบาลตำบลเวียง	เพื่อพัฒนาประสิทธิภาพ การจัดเก็บรายได้ของ เทศบาลตำบลเวียง โดยการจัดทำฐานข้อมูล ให้มีความถูกต้องและ เป็นปัจจุบัน	ดำเนินการพัฒนา ประสิทธิภาพการ จัดเก็บรายได้ ตลอดทั้งปี	๓๐๐,๐๐๐	๓๐๐,๐๐๐	๓๐๐,๐๐๐	๓๐๐,๐๐๐	๓๐๐,๐๐๐	ฐานข้อมูลการ จัดเก็บรายได้ มีความถูกต้อง และเป็นปัจจุบัน ร้อยละ ๘๐	มีฐานข้อมูล การจัดเก็บรายได้ ที่ถูกต้องและเป็น ปัจจุบัน ทำให้ การจัดเก็บรายได้ มีประสิทธิภาพ มากยิ่งขึ้น	กองคลัง

รายละเอียดโครงการพัฒนา  
แผนพัฒนาท้องถิ่น (พ.ศ. ๒๕๖๖ - ๒๕๗๐) ฉบับทบทวน ครั้งที่ ๑/๒๕๖๖  
เทศบาลตำบลเวียง อำเภอไชยา จังหวัดสุราษฎร์ธานี

- ก. ยุทธศาสตร์ชาติ ๒๐ ปี ยุทธศาสตร์ที่ ๖ การปรับสมดุลและพัฒนาาระบบการบริหารจัดการภาครัฐ  
ข. แผนพัฒนาเศรษฐกิจและสังคมแห่งชาติ ฉบับที่ ๑๓ (พ.ศ. ๒๕๖๖ - ๒๕๗๐) หมวดที่ ๑๓ ไทยมีภาครัฐที่ทันสมัย มีประสิทธิภาพ และตอบโจทย์ประชาชน  
ค. เป้าหมายการพัฒนาที่ยั่งยืน (SDGs) เป้าหมายที่ ๑๗ เสริมสร้างความเข้มแข็งให้แก่กลไกการดำเนินงานและฟื้นฟูหุ้นส่วนความร่วมมือระดับโลกเพื่อการพัฒนาที่ยั่งยืน  
ง. ยุทธศาสตร์จังหวัดสุราษฎร์ธานี (พ.ศ. ๒๕๖๖ - ๒๕๗๐) ประเด็นการพัฒนาที่ ๔ เสริมสร้างพลังทางสังคมเพื่อคุณภาพชีวิตที่ดี  
จ. ยุทธศาสตร์การพัฒนาขององค์กรปกครองส่วนท้องถิ่นในเขตจังหวัดสุราษฎร์ธานี ยุทธศาสตร์ที่ ๖ ด้านการบริหารจัดการท้องถิ่นที่ดีตามหลักธรรมาภิบาล

๖. ยุทธศาสตร์การพัฒนาของเทศบาลตำบลเวียง ยุทธศาสตร์ที่ ๖ ด้านการบริหารจัดการท้องถิ่นที่ดีตามหลักธรรมาภิบาล

๖.๑ กลยุทธ์ที่ ๖. การบริหารจัดการท้องถิ่นตามหลักธรรมาภิบาล

๑. แผนงานบริหารทั่วไป

	โครงการ	วัตถุประสงค์	เป้าหมาย (ผลผลิตของโครงการ)	งบประมาณ					ตัวชี้วัด (KPI)	ผลลัพธ์ที่คาดว่าจะได้รับ	หน่วยงานรับผิดชอบหลัก
				๒๕๖๖ (บาท)	๒๕๖๗ (บาท)	๒๕๖๘ (บาท)	๒๕๖๙ (บาท)	๒๕๗๐ (บาท)			
๘	โครงการศูนย์ปฏิบัติการร่วมในการช่วยเหลือประชาชนขององค์กรปกครองส่วนท้องถิ่น (สถานที่กลาง) อุดหนุนให้แก่องค์การบริหารส่วนตำบลป่าเว	เพื่อเป็นการอำนวยความสะดวกให้กับประชาชนและเป็นการช่วยเหลือประชาชนตามอำนาจหน้าที่ขององค์กรปกครองส่วนท้องถิ่น	สนับสนุนงบประมาณเพื่อเป็นค่าใช้จ่ายที่จำเป็นในการดำเนินงานของสถานที่กลางให้แก่ อบต. ป่าเว	๐	๑๕,๐๐๐	๑๕,๐๐๐	๑๕,๐๐๐	๑๕,๐๐๐	มีสถานที่กลางในพื้นที่อำเภอไชยา จำนวน ๑ แห่ง	การบริหารงานของสถานที่กลางมีความพร้อมและมีประสิทธิภาพ	สำนักปลัด
๙	โครงการพัฒนาศักยภาพพนักงานและกลุ่มผู้ร่วมพัฒนาเทศบาลตำบลเวียง	เพื่อพัฒนาศักยภาพพนักงานและกลุ่มผู้ร่วมพัฒนาเทศบาลตำบลเวียง	พนักงานและกลุ่มผู้ร่วมพัฒนาเทศบาลตำบลเวียง จำนวน ๘๐ คน	๐	๖๐๐,๐๐๐	๖๐๐,๐๐๐	๖๐๐,๐๐๐	๖๐๐,๐๐๐	กลุ่มเป้าหมายเข้าร่วมการพัฒนาศักยภาพไม่น้อยกว่าร้อยละ ๘๐	กลุ่มเป้าหมายมีศักยภาพในการร่วมกันพัฒนาเทศบาลตำบลเวียงมากยิ่งขึ้น	สำนักปลัด



รายละเอียดโครงการพัฒนา  
แผนพัฒนาท้องถิ่น (พ.ศ. ๒๕๖๖ - ๒๕๗๐) ฉบับทบทวน ครั้งที่ ๑/๒๕๖๖  
เทศบาลตำบลเวียง อำเภอไชยา จังหวัดสุราษฎร์ธานี

- ก. ยุทธศาสตร์ชาติ ๒๐ ปี ยุทธศาสตร์ที่ ๖ การปรับสมดุลและพัฒนาาระบบการบริหารจัดการภาครัฐ
- ข. แผนพัฒนาเศรษฐกิจและสังคมแห่งชาติ ฉบับที่ ๑๓ (พ.ศ. ๒๕๖๖ - ๒๕๗๐) หมวดหมายที่ ๑๓ ไทยมีภาครัฐที่ทันสมัย มีประสิทธิภาพ และตอบโจทย์ประชาชน
- ค. เป้าหมายการพัฒนาที่ยั่งยืน (SDGs) เป้าหมายที่ ๑๗ เสริมสร้างความเข้มแข็งให้แก่กลไกการดำเนินงานและฟื้นฟูหุ้นส่วนความร่วมมือระดับโลกเพื่อการพัฒนาที่ยั่งยืน
- ง. ยุทธศาสตร์จังหวัดสุราษฎร์ธานี (พ.ศ. ๒๕๖๖ - ๒๕๗๐) ประเด็นการพัฒนาที่ ๔ เสริมสร้างพลังทางสังคมเพื่อคุณภาพชีวิตที่ดี
- จ. ยุทธศาสตร์การพัฒนาขององค์กรปกครองส่วนท้องถิ่นในเขตจังหวัดสุราษฎร์ธานี ยุทธศาสตร์ที่ ๖ ด้านการบริหารจัดการท้องถิ่นที่ดีตามหลักธรรมาภิบาล
๖. ยุทธศาสตร์การพัฒนาของเทศบาลตำบลเวียง ยุทธศาสตร์ที่ ๖ ด้านการบริหารจัดการท้องถิ่นที่ดีตามหลักธรรมาภิบาล
- ๖.๑ กลยุทธ์ที่ ๖. การบริหารจัดการท้องถิ่นตามหลักธรรมาภิบาล
๑. แผนงานบริหารทั่วไป

ที่	โครงการ	วัตถุประสงค์	เป้าหมาย (ผลผลิตของ โครงการ)	งบประมาณ					ตัวชี้วัด (KPI)	ผลลัพธ์ ที่คาดว่าจะ ได้รับ	หน่วยงาน รับผิดชอบ หลัก
				๒๕๖๖ (บาท)	๒๕๖๗ (บาท)	๒๕๖๘ (บาท)	๒๕๖๙ (บาท)	๒๕๗๐ (บาท)			
๑๐	โครงการจัดทำวารสารสื่อสิ่งพิมพ์เผยแพร่ผลงานของเทศบาลตำบลเวียง	เพื่อเผยแพร่กิจกรรม/ผลงาน ของเทศบาลตำบลเวียง	จัดทำวารสารสื่อสิ่งพิมพ์เผยแพร่ผลงานของเทศบาลตำบลเวียง	๐	๕๐,๐๐๐	๕๐,๐๐๐	๕๐,๐๐๐	๕๐,๐๐๐	จัดทำวารสารสื่อสิ่งพิมพ์เผยแพร่ผลงานของเทศบาลตำบลเวียง ปีละ ๑ ครั้ง หลังสิ้นปีงบประมาณ	ประชาชนได้รับทราบถึงการดำเนินงานของเทศบาลตำบลเวียง	สำนักปลัด
รวม ๑๐ โครงการ				๓,๖๔๐,๐๐๐	๔,๓๐๕,๐๐๐	๔,๓๐๕,๐๐๐	๑,๓๐๕,๐๐๐	๑,๓๐๕,๐๐๐			

รายละเอียดโครงการพัฒนา  
แผนพัฒนาท้องถิ่น (พ.ศ. ๒๕๖๖ - ๒๕๗๐) ฉบับทบทวน ครั้งที่ ๑/๒๕๖๖  
เทศบาลตำบลเวียง อำเภอไชยา จังหวัดสุราษฎร์ธานี

- ก. ยุทธศาสตร์ชาติ ๒๐ ปี ยุทธศาสตร์ที่ ๖ การปรับสมดุลและพัฒนาระบบการบริหารจัดการภาครัฐ  
ข. แผนพัฒนาเศรษฐกิจและสังคมแห่งชาติ ฉบับที่ ๑๓ (พ.ศ. ๒๕๖๖ - ๒๕๗๐) หมวดที่ ๑๓ ไทยมีภาครัฐที่ทันสมัย มีประสิทธิภาพ และตอบโจทย์ประชาชน  
ค. เป้าหมายการพัฒนาที่ยั่งยืน (SDGs) เป้าหมายที่ ๑๗ เสริมสร้างความเข้มแข็งให้แก่กลไกการดำเนินงานและฟื้นฟูหุ้นส่วนความร่วมมือระดับโลกเพื่อการพัฒนาที่ยั่งยืน  
ง. ยุทธศาสตร์จังหวัดสุราษฎร์ธานี (พ.ศ. ๒๕๖๖ - ๒๕๗๐) ประเด็นการพัฒนาที่ ๔ เสริมสร้างพลังทางสังคมเพื่อคุณภาพชีวิตที่ดี  
จ. ยุทธศาสตร์การพัฒนาขององค์กรปกครองส่วนท้องถิ่นในเขตจังหวัดสุราษฎร์ธานี ยุทธศาสตร์ที่ ๖ ด้านการบริหารจัดการท้องถิ่นที่ดีตามหลักธรรมาภิบาล

๖. ยุทธศาสตร์การพัฒนาของเทศบาลตำบลเวียง ยุทธศาสตร์ที่ ๖ ด้านการบริหารจัดการท้องถิ่นที่ดีตามหลักธรรมาภิบาล

๖.๑ กลยุทธ์ที่ ๖. การบริหารจัดการท้องถิ่นตามหลักธรรมาภิบาล

๒. แผนงานอุตสาหกรรมและการโยธา

ที่	โครงการ	วัตถุประสงค์	เป้าหมาย (ผลผลิตของโครงการ)	งบประมาณ					ตัวชี้วัด (KPI)	ผลลัพธ์ที่คาดว่าจะได้รับ	หน่วยงานรับผิดชอบหลัก
				๒๕๖๖ (บาท)	๒๕๖๗ (บาท)	๒๕๖๘ (บาท)	๒๕๖๙ (บาท)	๒๕๗๐ (บาท)			
๑	โครงการก่อสร้างสถานธนาอนุบาล (โรงรับจำนำ) เทศบาลตำบลเวียง	เพื่อเป็นการเพิ่มทางเลือกด้านสถาบันการเงินที่มีอัตราดอกเบี้ยต่ำให้กับประชาชน	ก่อสร้างอาคารคอนกรีตเสริมเหล็ก ขนาดพื้นที่ใช้สอยไม่น้อยกว่า ๓๐๐ ตารางเมตร ตามแบบแปลนที่ ทต.เวียง กำหนด	๑๐,๐๐๐,๐๐๐	๑๐,๐๐๐,๐๐๐	๑๐,๐๐๐,๐๐๐	๐	๐	มีสถานธนาอนุบาล ขนาดพื้นที่ใช้สอยไม่น้อยกว่า ๓๐๐ ตารางเมตร จำนวน ๑ แห่ง	ประชาชนมีทางเลือกด้านสถาบันการเงินที่มีอัตราดอกเบี้ยต่ำ	สำนักปลัด กองช่าง
๒	โครงการจัดทำผังเมืองชุมชนตำบลเวียง	เพื่อจัดระบบการใช้ประโยชน์ที่ดินในเขตพื้นที่ตำบลเวียงให้มีประสิทธิภาพสามารถรองรับและสอดคล้องกับการขยายตัวของชุมชนในอนาคต	จัดทำผังเมืองชุมชนตำบลเวียง	๕๐,๐๐๐	๕๐,๐๐๐	๕๐,๐๐๐	๕๐,๐๐๐	๕๐,๐๐๐	ผังเมืองตำบลเวียง จำนวน ๑ ระบบ	การใช้ประโยชน์ที่ดินในเขตพื้นที่ตำบลเวียงมีประสิทธิภาพสามารถรองรับและสอดคล้องกับการขยายตัวของชุมชนในอนาคต	สำนักปลัด กองช่าง

รายละเอียดโครงการพัฒนา  
แผนพัฒนาท้องถิ่น (พ.ศ. ๒๕๖๖ - ๒๕๗๐) ฉบับทบทวน ครั้งที่ ๑/๒๕๖๖  
เทศบาลตำบลเวียง อำเภอไชยา จังหวัดสุราษฎร์ธานี

- ก. ยุทธศาสตร์ชาติ ๒๐ ปี ยุทธศาสตร์ที่ ๖ การปรับสมดุลและพัฒนาาระบบการบริหารจัดการภาครัฐ  
ข. แผนพัฒนาเศรษฐกิจและสังคมแห่งชาติ ฉบับที่ ๑๓ (พ.ศ. ๒๕๖๖ - ๒๕๗๐) หมายความว่า ๑๓ ไทยมีภาครัฐที่ทันสมัย มีประสิทธิภาพ และตอบโจทย์ประชาชน  
ค. เป้าหมายการพัฒนาที่ยั่งยืน (SDGs) เป้าหมายที่ ๑๗ เสริมสร้างความเข้มแข็งให้แก่กลไกการดำเนินงานและฟื้นฟูหุ้นส่วนความร่วมมือระดับโลกเพื่อการพัฒนาที่ยั่งยืน  
ง. ยุทธศาสตร์จังหวัดสุราษฎร์ธานี (พ.ศ. ๒๕๖๖ - ๒๕๗๐) ประเด็นการพัฒนาที่ ๔ เสริมสร้างพลังทางสังคมเพื่อคุณภาพชีวิตที่ดี  
จ. ยุทธศาสตร์การพัฒนาขององค์กรปกครองส่วนท้องถิ่นในเขตจังหวัดสุราษฎร์ธานี ยุทธศาสตร์ที่ ๖ ด้านการบริหารจัดการท้องถิ่นที่ดีตามหลักธรรมาภิบาล

๖. ยุทธศาสตร์การพัฒนาของเทศบาลตำบลเวียง ยุทธศาสตร์ที่ ๖ ด้านการบริหารจัดการท้องถิ่นที่ดีตามหลักธรรมาภิบาล

๖.๑ กลยุทธ์ที่ ๖. การบริหารจัดการท้องถิ่นตามหลักธรรมาภิบาล

๒. แผนงานอุตสาหกรรมและการโยธา

ที่	โครงการ	วัตถุประสงค์	เป้าหมาย (ผลผลิตของ โครงการ)	งบประมาณ					ตัวชี้วัด (KPI)	ผลลัพธ์ ที่คาดว่าจะได้รับ	หน่วยงาน รับผิดชอบ หลัก
				๒๕๖๖ (บาท)	๒๕๖๗ (บาท)	๒๕๖๘ (บาท)	๒๕๖๙ (บาท)	๒๕๗๐ (บาท)			
๓	โครงการ การสำรวจข้อมูล และขอบเขตของ พื้นที่ชุ่มน้ำ (Wetlands) ระดับท้องถิ่น ที่อยู่นอกเขตพื้นที่ อนุรักษ์	เพื่อดำเนินการ สำรวจข้อมูลและ ขอบเขตของพื้นที่ ชุ่มน้ำ (Wetlands) ระดับท้องถิ่น ที่อยู่นอกเขตพื้นที่ อนุรักษ์	สำรวจขอบเขต และการรังวัด ปักหมุด กั้นเขต พื้นที่ชุ่มน้ำระดับ ท้องถิ่นนอกเขต พื้นที่อนุรักษ์	๐	๓๐,๐๐๐	๓๐,๐๐๐	๓๐,๐๐๐	๓๐,๐๐๐	มีข้อมูลและ ขอบเขตของ พื้นที่ชุ่มน้ำ (Wetlands) ระดับท้องถิ่นที่ อยู่นอกเขตพื้นที่ อนุรักษ์	การสำรวจข้อมูล และขอบเขต ของพื้นที่ชุ่มน้ำ (Wetlands) ระดับท้องถิ่น ที่อยู่นอกเขตพื้นที่ อนุรักษ์เป็นไป ด้วยความถูกต้อง เรียบร้อย	สำนักปลัด กองช่าง
รวม ๓ โครงการ				๑๐,๐๕๐,๐๐๐	๑๐,๐๘๐,๐๐๐	๑๐,๐๘๐,๐๐๐	๘๐,๐๐๐	๘๐,๐๐๐			

รายละเอียดโครงการพัฒนา  
ที่นำมาจากแผนพัฒนาหมู่บ้าน  
แผนพัฒนาท้องถิ่น (พ.ศ. ๒๕๖๖ - ๒๕๗๐) ฉบับทบทวน ครั้งที่ ๑/๒๕๖๖  
เทศบาลตำบลเวียง อำเภอไชยา จังหวัดสุราษฎร์ธานี

- ก. ยุทธศาสตร์ชาติ ๒๐ ปี ยุทธศาสตร์ที่ ๒ ด้านการสร้างความสามารถในการแข่งขัน
- ข. แผนพัฒนาเศรษฐกิจและสังคมแห่งชาติ ฉบับที่ ๑๓ (พ.ศ. ๒๕๖๖ - ๒๕๗๐) หมวดที่ ๕ ไทยเป็นประตูการค้าการลงทุนและยุทธศาสตร์ทางโลจิสติกส์ที่สำคัญของภูมิภาค
- ค. เป้าหมายการพัฒนาที่ยั่งยืน (SDGs) เป้าหมายที่ ๙ โครงสร้างพื้นฐาน นวัตกรรม และอุตสาหกรรม
- ง. ยุทธศาสตร์จังหวัดสุราษฎร์ธานี (พ.ศ. ๒๕๖๖ - ๒๕๗๐) ประเด็นการพัฒนาที่ ๓ การพัฒนาโครงข่ายคมนาคมขนส่งเชื่อมโยงระบบโลจิสติกส์
- จ. ยุทธศาสตร์การพัฒนาขององค์กรปกครองส่วนท้องถิ่นในเขตจังหวัดสุราษฎร์ธานี ยุทธศาสตร์ที่ ๑ ด้านโครงสร้างพื้นฐาน
๑. ยุทธศาสตร์การพัฒนาของเทศบาลตำบลเวียง ยุทธศาสตร์ที่ ๑ ด้านโครงสร้างพื้นฐาน
- ๑.๑ กลยุทธ์ที่ ๑. พัฒนาโครงสร้างพื้นฐานทั้งสาธารณูปโภคและสาธารณูปการให้ได้มาตรฐาน ปลอดภัย ทัวถึง และเพียงพอ
๑. แผนงานอุตสาหกรรมและการโยธา

ที่	โครงการ	วัตถุประสงค์	เป้าหมาย (ผลผลิตของโครงการ)	งบประมาณ					ตัวชี้วัด (KPI)	ผลลัพธ์ที่คาดว่าจะได้รับ	หน่วยงานรับผิดชอบหลัก
				๒๕๖๖ (บาท)	๒๕๖๗ (บาท)	๒๕๖๘ (บาท)	๒๕๖๙ (บาท)	๒๕๗๐ (บาท)			
๑	ก่อสร้างบุกเบิกถนนดินลูกรังสายเขานางเอ - ไสตา คำ หมู่ที่ ๓	เพื่อให้ประชาชนได้รับความสะดวกในการคมนาคม สัญจรและมีเส้นทางในการขนส่งผลผลิตทางการเกษตรที่ได้มาตรฐาน	ถนนดินลูกรัง กว้าง ๖ เมตร ยาว ๙๘๐ เมตร หนา ๐.๓๐ เมตร หรือดินลูกรังไม่น้อยกว่า ๕,๘๘๐ ตารางเมตร ตามแบบแปลนที่ ทต.เวียง กำหนด	๒๕๐,๐๐๐	๐	๐	๐	๐	ประชาชนมีเส้นทางคมนาคมที่ได้มาตรฐานเพิ่มขึ้น ๑ เส้นทาง	ประชาชนได้รับความสะดวกในการคมนาคมสัญจร และมีเส้นทางในการขนส่งผลผลิตทางการเกษตรที่สะดวกและรวดเร็ว	กองช่าง
๒	บุกเบิกถนนสายคันคลองส่งน้ำบ้านดอนพต หมู่ที่ ๔	เพื่อให้ประชาชนได้รับความสะดวกในการคมนาคม สัญจร	บุกเบิกถนนสายคันคลองส่งน้ำบ้านดอนพต ม.๔ ถึงสะพานล่อคอ ม.๓ พร้อมทั้งตลอดเหลี่ยมจำนวน ๒ จุด	๐	๑,๐๐๐,๐๐๐	๐	๐	๐	ประชาชนมีเส้นทางคมนาคมที่ได้มาตรฐานเพิ่มขึ้น ๑ เส้นทาง	กาประชาชนได้รับความสะดวกในการคมนาคมสัญจร	กองช่าง

รายละเอียดโครงการพัฒนา  
ที่นำมาจากแผนพัฒนาหมู่บ้าน  
แผนพัฒนาท้องถิ่น (พ.ศ. ๒๕๖๖ - ๒๕๗๐) ฉบับทบทวน ครั้งที่ ๑/๒๕๖๖  
เทศบาลตำบลเวียง อำเภอไชยา จังหวัดสุราษฎร์ธานี

- ก. ยุทธศาสตร์ชาติ ๒๐ ปี ยุทธศาสตร์ที่ ๒ ด้านการสร้างความสามารถในการแข่งขัน
- ข. แผนพัฒนาเศรษฐกิจและสังคมแห่งชาติ ฉบับที่ ๑๓ (พ.ศ. ๒๕๖๖ - ๒๕๗๐) หมวดที่ ๕ ไทยเป็นประตูการค้าการลงทุนและยุทธศาสตร์ทางโลจิสติกส์ที่สำคัญของภูมิภาค
- ค. เป้าหมายการพัฒนาที่ยั่งยืน (SDGs) เป้าหมายที่ ๙ โครงสร้างพื้นฐาน นวัตกรรม และอุตสาหกรรม
- ง. ยุทธศาสตร์จังหวัดสุราษฎร์ธานี (พ.ศ. ๒๕๖๖ - ๒๕๗๐) ประเด็นการพัฒนาที่ ๓ การพัฒนาโครงข่ายคมนาคมขนส่งเชื่อมโยงระบบโลจิสติกส์
- จ. ยุทธศาสตร์การพัฒนาขององค์กรปกครองส่วนท้องถิ่นในเขตจังหวัดสุราษฎร์ธานี ยุทธศาสตร์ที่ ๑ ด้านโครงสร้างพื้นฐาน
๑. ยุทธศาสตร์การพัฒนาของเทศบาลตำบลเวียง ยุทธศาสตร์ที่ ๑ ด้านโครงสร้างพื้นฐาน
- ๑.๑ กลยุทธ์ที่ ๑. พัฒนาโครงสร้างพื้นฐานทั้งสาธารณูปโภคและสาธารณูปการให้ได้มาตรฐาน ปลอดภัย ทัวถึง และเพียงพอ
๑. แผนงานอุตสาหกรรมและการโยธา

ที่	โครงการ	วัตถุประสงค์	เป้าหมาย (ผลผลิตของโครงการ)	งบประมาณ					ตัวชี้วัด (KPI)	ผลลัพธ์ที่คาดว่าจะได้รับ	หน่วยงานรับผิดชอบหลัก
				๒๕๖๖ (บาท)	๒๕๖๗ (บาท)	๒๕๖๘ (บาท)	๒๕๖๙ (บาท)	๒๕๗๐ (บาท)			
๓	ขยายแนวเขตไฟฟ้าแสงสว่างคลองชลประทาน-ถนนบ้านปากด่าน เชื่อมต่อ หมู่ที่ ๒ ตำบลเลม็ด	เพื่อให้ประชาชนได้มีไฟฟ้าใช้อย่างทั่วถึง	ขยายเขตระบบไฟฟ้าสาธารณะระยะทาง ๑,๐๐๐ เมตร	๐	๑๒๕,๐๐๐	๐	๐	๐	มีไฟฟ้าแสงสว่างที่ได้มาตรฐานเพิ่มขึ้น ๑ สาย	ประชาชนมีไฟฟ้าใช้อย่างทั่วถึง และมีความสะดวกในการเดินทางสัญจร	กองช่าง
๔	ขยายแนวเขตไฟฟ้าแสงสว่างถนนบ้านพั่ง - วัดศรีเวียง หมู่ที่ ๑	เพื่อให้ประชาชนได้มีไฟฟ้าใช้อย่างทั่วถึง	ปักเสา พาดสายไฟระยะทาง ๑,๘๐๐ เมตร	๐	๐	๘๐๐,๐๐๐	๐	๐	มีไฟฟ้าแสงสว่างที่ได้มาตรฐานเพิ่มขึ้น ๑ สาย	ประชาชนมีไฟฟ้าใช้อย่างทั่วถึง และมีความสะดวกในการเดินทางสัญจร	กองช่าง

รายละเอียดโครงการพัฒนา  
ที่นำมาจากแผนพัฒนาหมู่บ้าน  
แผนพัฒนาท้องถิ่น (พ.ศ. ๒๕๖๖ - ๒๕๗๐) ฉบับทบทวน ครั้งที่ ๑/๒๕๖๖  
เทศบาลตำบลเวียง อำเภอไชยา จังหวัดสุราษฎร์ธานี

- ก. ยุทธศาสตร์ชาติ ๒๐ ปี ยุทธศาสตร์ที่ ๒ ด้านการสร้างความสามารถในการแข่งขัน
- ข. แผนพัฒนาเศรษฐกิจและสังคมแห่งชาติ ฉบับที่ ๑๓ (พ.ศ. ๒๕๖๖ - ๒๕๗๐) หมวดที่ ๕ ไทยเป็นประตูการค้าการลงทุนและยุทธศาสตร์ทางโลจิสติกส์ที่สำคัญของภูมิภาค
- ค. เป้าหมายการพัฒนาที่ยั่งยืน (SDGs) เป้าหมายที่ ๙ โครงสร้างพื้นฐาน นวัตกรรม และอุตสาหกรรม
- ง. ยุทธศาสตร์จังหวัดสุราษฎร์ธานี (พ.ศ. ๒๕๖๖ - ๒๕๗๐) ประเด็นการพัฒนาที่ ๓ การพัฒนาโครงข่ายคมนาคมขนส่งเชื่อมโยงระบบโลจิสติกส์
- จ. ยุทธศาสตร์การพัฒนาขององค์กรปกครองส่วนท้องถิ่นในเขตจังหวัดสุราษฎร์ธานี ยุทธศาสตร์ที่ ๑ ด้านโครงสร้างพื้นฐาน
๑. ยุทธศาสตร์การพัฒนาของเทศบาลตำบลเวียง ยุทธศาสตร์ที่ ๑ ด้านโครงสร้างพื้นฐาน
- ๑.๑ กลยุทธ์ที่ ๑. พัฒนาโครงสร้างพื้นฐานทั้งสาธารณูปโภคและสาธารณูปการให้ได้มาตรฐาน ปลอดภัย ทัวถึง และเพียงพอ
๑. แผนงานอุตสาหกรรมและการโยธา

ที่	โครงการ	วัตถุประสงค์	เป้าหมาย (ผลผลิตของโครงการ)	งบประมาณ					ตัวชี้วัด (KPI)	ผลลัพธ์ที่คาดว่าจะได้รับ	หน่วยงานรับผิดชอบหลัก
				๒๕๖๖ (บาท)	๒๕๖๗ (บาท)	๒๕๖๘ (บาท)	๒๕๖๙ (บาท)	๒๕๗๐ (บาท)			
๕	ขยายแนวเขตไฟฟ้าแสงสว่างสาธารณะ ถนนสายวัดดอนพด-บ้านดอนควด หมู่ที่ ๔	เพื่อให้ประชาชนได้มีไฟฟ้าใช้อย่างทั่วถึงทุกหมู่บ้านทุกครัวเรือน	ขยายเขตระบบไฟฟ้าสาธารณะระยะทาง ๑,๒๐๐ เมตร จำนวน ๒๔ ชุด พร้อมอุปกรณ์	๐	๐	๑๕๐,๐๐๐	๐	๐	มีไฟฟ้าแสงสว่างที่ได้มาตรฐานเพิ่มขึ้น ๑ สาย	ประชาชนมีไฟฟ้าใช้อย่างทั่วถึง และมีความสะดวกในการเดินทางสัญจร	กองช่าง
๖	ก่อสร้างฝายกั้นน้ำคลองเชิงสมอ หมู่ที่ ๑	เพื่อแก้ไขปัญหาการขาดแคลนน้ำให้แก่ประชาชนและระบายน้ำในฤดูน้ำหลาก	ก่อสร้างฝายกั้นน้ำ ยาว ๑๐ เมตร สูง ๒.๕ เมตร	๐	๐	๐	๖๐๐,๐๐๐	๐	มีฝายกั้นน้ำที่ได้มาตรฐานเพิ่มขึ้น ๑ แห่ง	ประชาชนมีแหล่งน้ำใช้ในการอุปโภคและการเกษตรอย่างต่อเนื่องและทั่วถึง	กองช่าง

รายละเอียดโครงการพัฒนา  
ที่นำมาจากแผนพัฒนาหมู่บ้าน  
แผนพัฒนาท้องถิ่น (พ.ศ. ๒๕๖๖ - ๒๕๗๐) ฉบับทบทวน ครั้งที่ ๑/๒๕๖๖  
เทศบาลตำบลเวียง อำเภอไชยา จังหวัดสุราษฎร์ธานี

- ก. ยุทธศาสตร์ชาติ ๒๐ ปี ยุทธศาสตร์ที่ ๒ ด้านการสร้างความสามารถในการแข่งขัน
- ข. แผนพัฒนาเศรษฐกิจและสังคมแห่งชาติ ฉบับที่ ๑๓ (พ.ศ. ๒๕๖๖ - ๒๕๗๐) หมุดหมายที่ ๕ ไทยเป็นประตูการค้าการลงทุนและยุทธศาสตร์ทางโลจิสติกส์ที่สำคัญของภูมิภาค
- ค. เป้าหมายการพัฒนาที่ยั่งยืน (SDGs) เป้าหมายที่ ๙ โครงสร้างพื้นฐาน นวัตกรรม และอุตสาหกรรม
- ง. ยุทธศาสตร์จังหวัดสุราษฎร์ธานี (พ.ศ. ๒๕๖๖ - ๒๕๗๐) ประเด็นการพัฒนาที่ ๓ การพัฒนาโครงข่ายคมนาคมขนส่งเชื่อมโยงระบบโลจิสติกส์
- จ. ยุทธศาสตร์การพัฒนาขององค์กรปกครองส่วนท้องถิ่นในเขตจังหวัดสุราษฎร์ธานี ยุทธศาสตร์ที่ ๑ ด้านโครงสร้างพื้นฐาน
๑. ยุทธศาสตร์การพัฒนาของเทศบาลตำบลเวียง ยุทธศาสตร์ที่ ๑ ด้านโครงสร้างพื้นฐาน
- ๑.๑ กลยุทธ์ที่ ๑. พัฒนาโครงสร้างพื้นฐานทั้งสาธารณูปโภคและสาธารณูปการให้ได้มาตรฐาน ปลอดภัย ทิวทัศน์ และเพียงพอ
๑. แผนงานอุตสาหกรรมและการโยธา

ที่	โครงการ	วัตถุประสงค์	เป้าหมาย (ผลผลิตของ โครงการ)	งบประมาณ					ตัวชี้วัด (KPI)	ผลลัพธ์ ที่คาดว่าจะได้รับ	หน่วยงาน รับผิดชอบ หลัก
				๒๕๖๖ (บาท)	๒๕๖๗ (บาท)	๒๕๖๘ (บาท)	๒๕๖๙ (บาท)	๒๕๗๐ (บาท)			
๗	ก่อสร้างฝายกั้นน้ำ คลองไชยา หมู่ที่ ๑	เพื่อแก้ไขปัญหา การขาดแคลนน้ำ ให้แก่ประชาชน และระบายน้ำ ในฤดูน้ำหลาก	ก่อสร้างฝายกั้นน้ำ ยาว ๑๕ เมตร สูง ๒.๕ เมตร	๐	๐	๐	๙๐๐,๐๐๐	๐	มีฝายกั้นน้ำ ที่ได้มาตรฐาน เพิ่มขึ้น ๑ แห่ง	ประชาชนมีแหล่งน้ำ ใช้ในการอุปโภคและ การเกษตรอย่าง ต่อเนื่องและทั่วถึง	กองช่าง
รวม ๗ โครงการ				๒๕๐,๐๐๐	๑,๑๒๕,๐๐๐	๙๕๐,๐๐๐	๑,๕๐๐,๐๐๐	๐			



รายละเอียดโครงการพัฒนา  
ที่นำมาจากแผนพัฒนาหมู่บ้าน  
แผนพัฒนาท้องถิ่น (พ.ศ. ๒๕๖๖ - ๒๕๗๐) ฉบับทบทวน ครั้งที่ ๑/๒๕๖๖  
เทศบาลตำบลเวียง อำเภอไชยา จังหวัดสุราษฎร์ธานี

- ก. ยุทธศาสตร์ชาติ ๒๐ ปี ยุทธศาสตร์ที่ ๕ ด้านการสร้างการเติบโตบนคุณภาพชีวิตที่เป็นมิตรต่อสิ่งแวดล้อม
- ข. แผนพัฒนาเศรษฐกิจและสังคมแห่งชาติ ฉบับที่ ๑๓ (พ.ศ. ๒๕๖๖ - ๒๕๗๐) หมวดที่ ๑๐ ไทยมีเศรษฐกิจหมุนเวียนและสังคมคาร์บอนต่ำ
- ค. เป้าหมายการพัฒนาที่ยั่งยืน (SDGs) เป้าหมายที่ ๑๕ ปกป้อง พื้นฟู และสนับสนุนการใช้ระบบนิเวศบนบกอย่างยั่งยืน จัดการป่าไม้อย่างยั่งยืน
- ง. ยุทธศาสตร์จังหวัดสุราษฎร์ธานี (พ.ศ. ๒๕๖๖ - ๒๕๗๐) ประเด็นการพัฒนาที่ ๒ พัฒนาการท่องเที่ยวที่ได้มาตรฐานเพื่อมุ่งสู่ความยั่งยืน และประเด็นการพัฒนาที่ ๕ บริหารจัดการทรัพยากรธรรมชาติและสิ่งแวดล้อม เพื่อเป็นฐานการพัฒนาอย่างยั่งยืน
- จ. ยุทธศาสตร์การพัฒนาขององค์กรปกครองส่วนท้องถิ่นในเขตจังหวัดสุราษฎร์ธานี ยุทธศาสตร์ที่ ๕ ด้านการท่องเที่ยว ทรัพยากรธรรมชาติและสิ่งแวดล้อม
๕. ยุทธศาสตร์การพัฒนาของเทศบาลตำบลเวียง ยุทธศาสตร์ที่ ๕ ด้านการท่องเที่ยว ทรัพยากรธรรมชาติและสิ่งแวดล้อม
- ๕.๑ กลยุทธ์ที่ ๕. พัฒนา ปรับปรุง อนุรักษ์ และฟื้นฟู การท่องเที่ยว ทรัพยากรธรรมชาติและสิ่งแวดล้อมอย่างยั่งยืน
๑. แผนงานอุตสาหกรรมและการโยธา

ที่	โครงการ	วัตถุประสงค์	เป้าหมาย (ผลผลิตของโครงการ)	งบประมาณ					ตัวชี้วัด (KPI)	ผลลัพธ์ ที่คาดว่าจะได้รับ	หน่วยงานรับผิดชอบหลัก
				๒๕๖๖ (บาท)	๒๕๖๗ (บาท)	๒๕๖๘ (บาท)	๒๕๖๙ (บาท)	๒๕๗๐ (บาท)			
๑	โครงการพัฒนาแหล่งท่องเที่ยวเชิงอนุรักษ์ ถ้ำพระพุทธรูป - บ่อเจ็ดแห่ง หมู่ที่ ๓	เพื่อพัฒนาเส้นทางเข้าสู่แหล่งท่องเที่ยว	ก่อสร้างถนนระยะทาง ๙๐๐ เมตร กว้าง ๕ เมตร พร้อมไหล่ทาง และก่อสร้างบันไดระยะทาง ๒๐๐ เมตร	๘๐๐,๐๐๐	๐	๐	๐	๐	แหล่งท่องเที่ยวที่ได้มาตรฐาน จำนวน ๑ แห่ง	เส้นทางเข้าสู่แหล่งท่องเที่ยว ได้มาตรฐาน นักท่องเที่ยวสัญจรไปมาได้สะดวกและปลอดภัย	กองช่าง
๒	โครงการพัฒนาป่าพรุชุมชนเพื่อการท่องเที่ยว หมู่ที่ ๕	เพื่อพัฒนาป่าพรุชุมชนเพื่อการท่องเที่ยว	๑. ก่อสร้างจุดพักระหว่างทาง ๒. ก่อสร้างห้องน้ำสำหรับนักท่องเที่ยว	๑,๐๐๐,๐๐๐	๑,๐๐๐,๐๐๐	๐	๐	๐	แหล่งท่องเที่ยวที่ได้มาตรฐาน จำนวน ๑ แห่ง	แหล่งท่องเที่ยวที่ได้มาตรฐาน	กองช่าง

รายละเอียดโครงการพัฒนา  
ที่นำมาจากแผนพัฒนาหมู่บ้าน  
แผนพัฒนาท้องถิ่น (พ.ศ. ๒๕๖๖ - ๒๕๗๐) ฉบับทบทวน ครั้งที่ ๑/๒๕๖๖  
เทศบาลตำบลเวียง อำเภอไชยา จังหวัดสุราษฎร์ธานี

- ก. ยุทธศาสตร์ชาติ ๒๐ ปี ยุทธศาสตร์ที่ ๕ ด้านการสร้างการเติบโตบนคุณภาพชีวิตที่เป็นมิตรต่อสิ่งแวดล้อม
- ข. แผนพัฒนาเศรษฐกิจและสังคมแห่งชาติ ฉบับที่ ๑๓ (พ.ศ. ๒๕๖๖ - ๒๕๗๐) หมายความว่า ๑๐ ไทยมีเศรษฐกิจหมุนเวียนและสังคมคาร์บอนต่ำ
- ค. เป้าหมายการพัฒนาที่ยั่งยืน (SDGs) เป้าหมายที่ ๑๕ ปกป้อง พืชพันธุ์ และสนับสนุนการใช้ระบบนิเวศบนบกอย่างยั่งยืน จัดการป่าไม้อย่างยั่งยืน
- ง. ยุทธศาสตร์จังหวัดสุราษฎร์ธานี (พ.ศ. ๒๕๖๖ - ๒๕๗๐) ประเด็นการพัฒนาด้านที่ ๒ พัฒนาการท่องเที่ยวที่ได้มาตรฐานเพื่อมุ่งสู่ความยั่งยืน และประเด็นการพัฒนาด้านที่ ๕ บริหารจัดการทรัพยากรธรรมชาติและสิ่งแวดล้อม เพื่อเป็นฐานการพัฒนาอย่างยั่งยืน
- จ. ยุทธศาสตร์การพัฒนาขององค์กรปกครองส่วนท้องถิ่นในเขตจังหวัดสุราษฎร์ธานี ยุทธศาสตร์ที่ ๕ ด้านการท่องเที่ยว ทรัพยากรธรรมชาติและสิ่งแวดล้อม
๕. ยุทธศาสตร์การพัฒนาของเทศบาลตำบลเวียง ยุทธศาสตร์ที่ ๕ ด้านการท่องเที่ยว ทรัพยากรธรรมชาติและสิ่งแวดล้อม
- ๕.๑ กลยุทธ์ที่ ๕. พัฒนา ปรับปรุง อนุรักษ์ และฟื้นฟู การท่องเที่ยว ทรัพยากรธรรมชาติและสิ่งแวดล้อมอย่างยั่งยืน
๑. แผนงานอุตสาหกรรมและการโยธา

ที่	โครงการ	วัตถุประสงค์	เป้าหมาย (ผลผลิตของโครงการ)	งบประมาณ					ตัวชี้วัด (KPI)	ผลลัพธ์ ที่คาดว่าจะได้รับ	หน่วยงานรับผิดชอบหลัก
				๒๕๖๖ (บาท)	๒๕๖๗ (บาท)	๒๕๖๘ (บาท)	๒๕๖๙ (บาท)	๒๕๗๐ (บาท)			
๓	โครงการพัฒนาและยกระดับระบบน้ำประมงเพื่อการท่องเที่ยว หมู่ที่ ๕	เพื่อพัฒนาสระน้ำประมงให้เป็นแหล่งท่องเที่ยวในท้องถิ่น โดยทำการก่อสร้างสิ่งอำนวยความสะดวกต่าง ๆ	๑.ปรับปรุงภูมิทัศน์ ๒.ก่อสร้างระเบียบทางเดิน ๓.ปรับปรุงพื้นที่หน้าศาลาน้ำ ๔.จัดซื้ออุปกรณ์โต๊ะหินอ่อน ๕.ติดตั้งไฟฟ้ารอบสระ	๑,๐๐๐,๐๐๐	๑,๐๐๐,๐๐๐	๐	๐	๐	แหล่งท่องเที่ยวที่ได้มาตรฐานจำนวน ๑ แห่ง	ประชาชนมีสถานที่ท่องเที่ยวและพักผ่อนหย่อนใจและเป็นการสร้างรายได้ให้กับชุมชน	กองช่าง
รวม ๓ โครงการ				๒,๘๐๐,๐๐๐	๒,๐๐๐,๐๐๐						

รายละเอียดโครงการพัฒนา  
ที่นำมาจากแผนพัฒนาหมู่บ้าน  
แผนพัฒนาท้องถิ่น (พ.ศ. ๒๕๖๖ - ๒๕๗๐) ฉบับทบทวน ครั้งที่ ๑/๒๕๖๖  
เทศบาลตำบลเวียง อำเภอไชยา จังหวัดสุราษฎร์ธานี

- ก. ยุทธศาสตร์ชาติ ๒๐ ปี ยุทธศาสตร์ที่ ๕ ด้านการสร้างการเติบโตบนคุณภาพชีวิตที่เป็นมิตรต่อสิ่งแวดล้อม
- ข. แผนพัฒนาเศรษฐกิจและสังคมแห่งชาติ ฉบับที่ ๑๓ (พ.ศ. ๒๕๖๖ - ๒๕๗๐) หมวดหมายที่ ๑๐ ไทยมีเศรษฐกิจหมุนเวียนและสังคมคาร์บอนต่ำ
- ค. เป้าหมายการพัฒนาที่ยั่งยืน (SDGs) เป้าหมายที่ ๑๕ ปกป้อง พืชพันธุ์ และสนับสนุนการใช้ระบบนิเวศบนบกอย่างยั่งยืน จัดการป่าไม้อย่างยั่งยืน
- ง. ยุทธศาสตร์จังหวัดสุราษฎร์ธานี (พ.ศ. ๒๕๖๖ - ๒๕๗๐) ประเด็นการพัฒนาที่ ๒ พัฒนาการท่องเที่ยวที่ได้มาตรฐานเพื่อมุ่งสู่ความยั่งยืน และประเด็นการพัฒนาที่ ๕ บริหารจัดการทรัพยากรธรรมชาติและสิ่งแวดล้อม เพื่อเป็นฐานการพัฒนาอย่างยั่งยืน
- จ. ยุทธศาสตร์การพัฒนาขององค์กรปกครองส่วนท้องถิ่นในเขตจังหวัดสุราษฎร์ธานี ยุทธศาสตร์ที่ ๕ ด้านการท่องเที่ยว ทรัพยากรธรรมชาติและสิ่งแวดล้อม
๕. ยุทธศาสตร์การพัฒนาของเทศบาลตำบลเวียง ยุทธศาสตร์ที่ ๕ ด้านการท่องเที่ยว ทรัพยากรธรรมชาติและสิ่งแวดล้อม
- ๕.๑ กลยุทธ์ที่ ๕. พัฒนา ปรับปรุง อนุรักษ์ และฟื้นฟู การท่องเที่ยว ทรัพยากรธรรมชาติและสิ่งแวดล้อมอย่างยั่งยืน
๒. แผนงานการเกษตร

ที่	โครงการ	วัตถุประสงค์	เป้าหมาย (ผลผลิตของโครงการ)	งบประมาณ					ตัวชี้วัด (KPI)	ผลลัพธ์ที่คาดว่าจะได้รับ	หน่วยงานรับผิดชอบหลัก
				๒๕๖๖ (บาท)	๒๕๖๗ (บาท)	๒๕๖๘ (บาท)	๒๕๖๙ (บาท)	๒๕๗๐ (บาท)			
๑	ขุดลอกคลองส่งน้ำ คลองไชยา-คลองเชิงสมอ หมู่ที่ ๑	เพื่อแก้ไขปัญหาการขาดแคลนน้ำให้แก่ประชาชนและระบายน้ำในฤดูน้ำหลาก	ทำการขุดลอกคลองขนาดกว้าง ๑๐ เมตร ยาว ๔,๐๐๐ เมตร ลึก ๕ เมตร ความจุ ๘๐,๐๐๐ ลูกบาศก์เมตร	๐	๐	๒,๔๐๐,๐๐๐	๐	๐	คลองส่งน้ำได้มาตรฐานเพิ่มขึ้นจำนวน ๑ แห่ง	ประชาชนมีน้ำใช้ในการอุปโภคและการเกษตรอย่างต่อเนื่องและทั่วถึง และแก้ปัญหาน้ำท่วมในฤดูน้ำหลาก	กองช่าง
๒	ขุดลอกคลองส่งน้ำหนองกระ - ถนนเอเชีย หมู่ที่ ๑	เพื่อแก้ไขปัญหาการขาดแคลนน้ำให้แก่ประชาชนและระบายน้ำในฤดูน้ำหลาก	ทำการขุดลอกคลองขนาดกว้าง ๖ เมตร ยาว ๙๐๐ เมตร ลึก ๓ เมตร ความจุ ๖,๔๘๐ ลูกบาศก์เมตร	๐	๐	๐	๐	๑๙๔,๔๐๐	คลองส่งน้ำได้มาตรฐานเพิ่มขึ้นจำนวน ๑ แห่ง	ประชาชนมีน้ำใช้ในการอุปโภคและการเกษตรอย่างต่อเนื่องและทั่วถึง และแก้ปัญหาน้ำท่วมในฤดูน้ำหลาก	กองช่าง

รายละเอียดโครงการพัฒนา  
ที่นำมาจากแผนพัฒนาหมู่บ้าน  
แผนพัฒนาท้องถิ่น (พ.ศ. ๒๕๖๖ - ๒๕๗๐) ฉบับทบทวน ครั้งที่ ๑/๒๕๖๖  
เทศบาลตำบลเวียง อำเภอไชยา จังหวัดสุราษฎร์ธานี

- ก. ยุทธศาสตร์ชาติ ๒๐ ปี ยุทธศาสตร์ที่ ๕ ด้านการสร้างการเติบโตบนคุณภาพชีวิตที่เป็นมิตรต่อสิ่งแวดล้อม
- ข. แผนพัฒนาเศรษฐกิจและสังคมแห่งชาติ ฉบับที่ ๑๓ (พ.ศ. ๒๕๖๖ - ๒๕๗๐) หมวดหมายที่ ๑๐ ไทยมีเศรษฐกิจหมุนเวียนและสังคมคาร์บอนต่ำ
- ค. เป้าหมายการพัฒนาที่ยั่งยืน (SDGs) เป้าหมายที่ ๑๕ ปกป้อง พืชพันธุ์ และสนับสนุนการใช้ระบบนิเวศบนบกอย่างยั่งยืน จัดการป่าไม้อย่างยั่งยืนฯ
- ง. ยุทธศาสตร์จังหวัดสุราษฎร์ธานี (พ.ศ. ๒๕๖๖ - ๒๕๗๐) ประเด็นการพัฒนาที่ ๒ พัฒนาการท่องเที่ยวที่ได้มาตรฐานเพื่อมุ่งสู่ความยั่งยืน และประเด็นการพัฒนาที่ ๕ บริหารจัดการทรัพยากรธรรมชาติและสิ่งแวดล้อม เพื่อเป็นฐานการพัฒนาอย่างยั่งยืน
- จ. ยุทธศาสตร์การพัฒนาขององค์กรปกครองส่วนท้องถิ่นในเขตจังหวัดสุราษฎร์ธานี ยุทธศาสตร์ที่ ๕ ด้านการท่องเที่ยว ทรัพยากรธรรมชาติและสิ่งแวดล้อม
๕. ยุทธศาสตร์การพัฒนาของเทศบาลตำบลเวียง ยุทธศาสตร์ที่ ๕ ด้านการท่องเที่ยว ทรัพยากรธรรมชาติและสิ่งแวดล้อม
- ๕.๑ กลยุทธ์ที่ ๕. พัฒนา ปรับปรุง อนุรักษ์ และฟื้นฟู การท่องเที่ยว ทรัพยากรธรรมชาติและสิ่งแวดล้อมอย่างยั่งยืน
๒. แผนงานการเกษตร

ที่	โครงการ	วัตถุประสงค์	เป้าหมาย (ผลผลิตของโครงการ)	งบประมาณ					ตัวชี้วัด (KPI)	ผลลัพธ์ที่คาดว่าจะได้รับ	หน่วยงานรับผิดชอบหลัก
				๒๕๖๖ (บาท)	๒๕๖๗ (บาท)	๒๕๖๘ (บาท)	๒๕๖๙ (บาท)	๒๕๗๐ (บาท)			
๓	ขุดลอกคลองหนองหมา หมู่ที่ ๕	เพื่อแก้ไขปัญหาการขาดแคลนน้ำให้แก่ประชาชนและระบายน้ำในฤดูน้ำหลาก	ทำการขุดลอกคลองขนาดกว้าง ๖ เมตร ยาว ๒,๐๐๐ เมตร ลึก ๔ เมตร ความจุ ๑๙,๒๐๐ ลูกบาศก์เมตร	๐	๐	๐	๐	๕๗๖,๐๐๐	แหล่งน้ำได้มาตรฐานเพิ่มขึ้นจำนวน ๑ แห่ง	ประชาชนมีน้ำใช้ในการอุปโภคและการเกษตรอย่างต่อเนื่องและทั่วถึง และแก้ปัญหาหน้าท่วมในฤดูน้ำหลาก	กองช่าง
รวม ๓ โครงการ				๐	๐	๒,๔๐๐,๐๐๐	๐	๗๗๐,๔๐๐			

รายละเอียดโครงการพัฒนา  
แผนพัฒนาท้องถิ่น (พ.ศ. ๒๕๖๖ - ๒๕๗๐) ฉบับทบทวน ครั้งที่ ๑/๒๕๖๖  
สำหรับโครงการที่เกินศักยภาพขององค์กรปกครองส่วนท้องถิ่นที่ใช้สำหรับการประสานแผนพัฒนาท้องถิ่น  
เทศบาลตำบลเวียง อำเภอไชยา จังหวัดสุราษฎร์ธานี

- ก. ยุทธศาสตร์ชาติ ๒๐ ปี ยุทธศาสตร์ที่ ๒ ด้านการสร้างความสามารถในการแข่งขัน
- ข. แผนพัฒนาเศรษฐกิจและสังคมแห่งชาติ ฉบับที่ ๑๓ (พ.ศ. ๒๕๖๖ - ๒๕๗๐) หมวดที่ ๕ ไทยเป็นประตูการค้าการลงทุนและยุทธศาสตร์ทางโลจิสติกส์ที่สำคัญของภูมิภาค
- ค. เป้าหมายการพัฒนาที่ยั่งยืน (SDGs) เป้าหมายที่ ๙ โครงสร้างพื้นฐาน นวัตกรรม และอุตสาหกรรม
- ง. ยุทธศาสตร์จังหวัดสุราษฎร์ธานี (พ.ศ. ๒๕๖๖ - ๒๕๗๐) ประเด็นการพัฒนาที่ ๓ การพัฒนาโครงข่ายคมนาคมขนส่งเชื่อมโยงระบบโลจิสติกส์
- จ. ยุทธศาสตร์การพัฒนาระบบขององค์กรปกครองส่วนท้องถิ่นในเขตจังหวัดสุราษฎร์ธานี ยุทธศาสตร์ที่ ๑ ด้านโครงสร้างพื้นฐาน
๑. ยุทธศาสตร์การพัฒนาระบบของเทศบาลตำบลเวียง ยุทธศาสตร์ที่ ๑ ด้านโครงสร้างพื้นฐาน
- ๑.๑ กลยุทธ์ที่ ๑. พัฒนาโครงสร้างพื้นฐานทั้งสาธารณูปโภคและสาธารณูปการให้ได้มาตรฐาน ปลอดภัย ทัวถึง และเพียงพอ
๑. แผนงานอุตสาหกรรมและการโยธา

ที่	โครงการ	วัตถุประสงค์	เป้าหมาย (ผลผลิตของโครงการ)	งบประมาณ					ตัวชี้วัด (KPI)	ผลลัพธ์ ที่คาดว่าจะได้รับ	หน่วยงานรับผิดชอบหลัก
				๒๕๖๖ (บาท)	๒๕๖๗ (บาท)	๒๕๖๘ (บาท)	๒๕๖๙ (บาท)	๒๕๗๐ (บาท)			
๑	โครงการก่อสร้างสะพานคอนกรีตเสริมเหล็ก หมู่ที่ ๑ เชื่อมต่อ หมู่ที่ ๔ ตำบลเวียง	เพื่อให้ประชาชนได้รับความสะดวกในการคมนาคมสัญจรและมีเส้นทางในการขนส่งผลผลิตทางการเกษตรที่ได้มาตรฐาน	ก่อสร้างสะพานคอนกรีตเสริมเหล็ก ผิวจราจรกว้าง ๗.๐๐ เมตร ยาว ๒๔.๐๐ เมตร (แบบไม่มีทางเท้า) พิกัด ๕๑๙๐๗๔ E ๑๐๓๘๘๓๑ N	๐	๓,๕๐๐,๐๐๐	๓,๕๐๐,๐๐๐	๐	๐	เส้นทางคมนาคมที่ได้มาตรฐานเพิ่มขึ้น ๑ เส้นทาง	ประชาชนได้รับความสะดวกในการคมนาคมสัญจรและมีเส้นทางในการขนส่งผลผลิตทางการเกษตรที่สะดวกและรวดเร็ว	กองช่าง
รวม ๑ โครงการ					๓,๕๐๐,๐๐๐	๓,๕๐๐,๐๐๐					

บัญชีครุภัณฑ์

แผนพัฒนาท้องถิ่น (พ.ศ. ๒๕๖๖ - ๒๕๗๐) ฉบับทบทวน ครั้งที่ ๑/๒๕๖๖  
เทศบาลตำบลเวียง อำเภอไชยา จังหวัดสุราษฎร์ธานี

แบบ ผ.๐๓

ที่	แผนงาน	หมวด	ประเภท	เป้าหมาย (ผลผลิตของโครงการ)	งบประมาณ					หน่วยงานรับผิดชอบหลัก
					๒๕๖๖ (บาท)	๒๕๖๗ (บาท)	๒๕๖๘ (บาท)	๒๕๖๙ (บาท)	๒๕๗๐ (บาท)	
๑	แผนงานบริหารงานทั่วไป	ค่าครุภัณฑ์	ครุภัณฑ์สำนักงาน	โต๊ะอเนกประสงค์ สแตนเลส จำนวน ๑๐ ตัว	๐	๖๐,๐๐๐	๐	๐	๐	สำนักปลัด
๒	แผนงานบริหารงานทั่วไป	ค่าครุภัณฑ์	ครุภัณฑ์งานบ้านงานครัว	เครื่องทำน้ำร้อน - น้ำเย็น จำนวน ๑ เครื่อง	๐	๑๐,๐๐๐	๐	๐	๐	สำนักปลัด
๓	แผนงานบริหารงานทั่วไป	ค่าครุภัณฑ์	ครุภัณฑ์ไฟฟ้าและวิทยุ	ชุดเครื่องขยายเสียง พร้อมอุปกรณ์ประกอบ (ราคารวมติดตั้ง)	๕๐,๐๐๐	๕๐,๐๐๐	๐	๐	๐	สำนักปลัด
๔	แผนงานการรักษาความสงบภายใน	ค่าครุภัณฑ์	ครุภัณฑ์ยานพาหนะและขนส่ง	เรือไฟเบอร์กลาส จำนวน ๑ ลำ	๐	๑๐,๐๐๐	๐	๐	๐	สำนักปลัด
๕	แผนงานการรักษาความสงบภายใน	ค่าครุภัณฑ์	ครุภัณฑ์การเกษตร	เลื่อยโซ่ยนต์ ขนาดบาร์ไม่น้อยกว่า ๑๑.๕ นิ้ว จำนวน ๑ เครื่อง	๐	๑๐,๐๐๐	๐	๐	๐	สำนักปลัด
๖	แผนงานการรักษาความสงบภายใน	ค่าครุภัณฑ์	ครุภัณฑ์อื่น	ป้ายสามเหลี่ยมหยุดตรวจ ๑ ระบบ จำนวน ๑ ป้าย	๐	๒๐,๐๐๐	๐	๐	๐	สำนักปลัด
๗	แผนงานการรักษาความสงบภายใน	ค่าครุภัณฑ์	ครุภัณฑ์อื่น	ป้ายสามเหลี่ยมหยุดตรวจ ๒ ระบบ จำนวน ๑ ป้าย	๐	๓๐,๐๐๐	๐	๐	๐	สำนักปลัด
๘	แผนงานการรักษาความสงบภายใน	ค่าครุภัณฑ์	ครุภัณฑ์ยานพาหนะและขนส่ง	รถดับเพลิง ขนาดไม่น้อยกว่า ๖,๐๐๐ ลิตร จำนวน ๑ คัน	๔,๐๐๐,๐๐๐	๔,๐๐๐,๐๐๐	๐	๐	๐	สำนักปลัด

บัญชีครุภัณฑ์

แผนพัฒนาท้องถิ่น (พ.ศ. ๒๕๖๖ - ๒๕๗๐) ฉบับทบทวน ครั้งที่ ๑/๒๕๖๖  
เทศบาลตำบลเวียง อำเภอไชยา จังหวัดสุราษฎร์ธานี

แบบ ผ.๐๓

ที่	แผนงาน	หมวด	ประเภท	เป้าหมาย (ผลผลิตของโครงการ)	งบประมาณ					หน่วยงาน รับผิดชอบ หลัก
					๒๕๖๖ (บาท)	๒๕๖๗ (บาท)	๒๕๖๘ (บาท)	๒๕๖๙ (บาท)	๒๕๗๐ (บาท)	
๑๐	แผนงานการศึกษา	ค่าครุภัณฑ์	ครุภัณฑ์กีฬา	ชุดเครื่องออกกำลังกายกลางแจ้ง แหล่งท่องเที่ยวสระน้ำประมง หมู่ที่ ๕ จำนวน ๑๐ ตัว	๕๐๐,๐๐๐	๕๐๐,๐๐๐	๐	๐	๐	สำนักปลัด
๑๑	แผนงานการศึกษา	ค่าครุภัณฑ์	ครุภัณฑ์กีฬา	ชุดเครื่องออกกำลังกายกลางแจ้ง ลานกีฬาอเนกประสงค์ หมู่ที่ ๓ จำนวน ๑๐ ตัว	๕๐๐,๐๐๐	๕๐๐,๐๐๐	๐	๐	๐	สำนักปลัด
๑๒	แผนงานการพาณิชย์	ค่าครุภัณฑ์	ครุภัณฑ์อื่น	ถังกรองน้ำประปา สำหรับประปาหมู่บ้าน หมู่ที่ ๒	๒๐๐,๐๐๐	๒๐๐,๐๐๐	๐	๐	๐	สำนักปลัด
๑๓	แผนงานการพาณิชย์	ค่าครุภัณฑ์	ครุภัณฑ์อื่น	ถังกรองน้ำประปา สำหรับประปาหมู่บ้าน หมู่ที่ ๕	๒๐๐,๐๐๐	๒๐๐,๐๐๐	๐	๐	๐	กองช่าง
๑๔	แผนงานการพาณิชย์	ค่าครุภัณฑ์	ครุภัณฑ์อื่น	มิเตอร์น้ำ ขนาด ๓ นิ้ว (พร้อมติดตั้ง) จำนวน ๒ ชุด	๐	๕๐,๐๐๐	๐	๐	๐	กองช่าง
๑๕	แผนงานการพาณิชย์	ค่าครุภัณฑ์	ครุภัณฑ์การเกษตร	ปั้มน้ำซัมเมอร์ส ขนาด ๒ นิ้ว ๒ แรงม้า จำนวน ๒ ตัว	๗๕,๐๐๐	๗๕,๐๐๐	๗๕,๐๐๐	๗๕,๐๐๐	๗๕,๐๐๐	สำนักปลัด
รวม					๕,๕๒๕,๐๐๐	๕,๗๑๕,๐๐๐	๗๕,๐๐๐	๗๕,๐๐๐	๗๕,๐๐๐	



## ส่วนที่ ๔ การติดตามและประเมินผล

ตามระเบียบกระทรวงมหาดไทยว่าด้วยการจัดทำแผนขององค์กรปกครองส่วนท้องถิ่น พ.ศ. ๒๕๔๘ และที่แก้ไขเพิ่มเติมถึง (ฉบับที่ ๓) พ.ศ. ๒๕๖๑ หมวด ๖ การติดตามและประเมินผลแผนพัฒนา กำหนดให้มีการติดตามและประเมินผลแผนพัฒนาท้องถิ่น โดยคณะกรรมการติดตามและประเมินผลแผนพัฒนาท้องถิ่น รายงานผลและเสนอความเห็นซึ่งได้จากการประเมินผลแผนพัฒนาท้องถิ่นต่อผู้บริหารท้องถิ่น เพื่อให้ผู้บริหารท้องถิ่นเสนอต่อสภาท้องถิ่น คณะกรรมการพัฒนาท้องถิ่น และประกาศผลการติดตามและประเมินผลแผนพัฒนาท้องถิ่นให้ประชาชนในท้องถิ่นทราบในที่เปิดเผยภายในสิบห้าวันนับแต่วันรายงานผลและเสนอความเห็นดังกล่าว และต้องปิดประกาศไว้เป็นระยะเวลาไม่น้อยกว่าสามสิบวันโดยอย่างน้อยปีละหนึ่งครั้ง ภายในเดือนธันวาคมของทุกปี

### ๑. การติดตามและประเมินผลยุทธศาสตร์

ยุทธศาสตร์การพัฒนาเทศบาลตำบลเวียง เป็นยุทธศาสตร์ที่กำหนดระยะเวลา ๕ ปี (พ.ศ. ๒๕๖๖ – ๒๕๗๐) มีการกำหนดยุทธศาสตร์และแนวทางการพัฒนาที่แสดงถึงยุทธศาสตร์ เป้าประสงค์ ตัวชี้วัด ค่าเป้าหมาย และวิสัยทัศน์ โดยสอดคล้องกับยุทธศาสตร์การพัฒนาขององค์กรปกครองส่วนท้องถิ่น ในเขตจังหวัด และแผนพัฒนาจังหวัด สามารถเชื่อมโยงไปสู่แผนพัฒนากลุ่มจังหวัด แผนพัฒนาภาค แผนพัฒนาเศรษฐกิจและสังคมแห่งชาติ ฉบับที่ ๑๓ ยุทธศาสตร์ชาติ ๒๐ ปี และเป้าหมายการพัฒนาที่ยั่งยืน (Sustainable Development Goals – SDGs) มีรายละเอียด ดังนี้

#### แนวทางการพิจารณาการติดตามและประเมินผลยุทธศาสตร์ เพื่อความสอดคล้องแผนพัฒนาท้องถิ่นขององค์กรปกครองส่วนท้องถิ่น

ประเด็นการพิจารณา	คะแนนเต็ม	คะแนนที่ได้
๑. ข้อมูลสภาพทั่วไปและข้อมูลพื้นฐานขององค์กรปกครองส่วนท้องถิ่น	๒๐	
๒. การวิเคราะห์สถานการณ์และศักยภาพ	๒๐	
๓. ยุทธศาสตร์ประกอบด้วย	๖๐	
๓.๑ ยุทธศาสตร์ขององค์กรปกครองส่วนท้องถิ่น	(๑๐)	
๓.๒ ยุทธศาสตร์ขององค์กรปกครองส่วนท้องถิ่นในเขตจังหวัด	(๑๐)	
๓.๓ ยุทธศาสตร์จังหวัด	(๑๐)	
๓.๔ วิสัยทัศน์	(๕)	
๓.๕ กลยุทธ์	(๕)	
๓.๖ เป้าประสงค์ของแต่ละประเด็นกลยุทธ์	(๕)	
๓.๗ จุดยืนทางยุทธศาสตร์	(๕)	
๓.๘ แผนงาน	(๕)	
๓.๙ ความเชื่อมโยงของยุทธศาสตร์ในภาพรวม	(๕)	
<b>รวมคะแนน</b>	<b>๑๐๐</b>	

**แนวทางเบื้องต้นในการให้คะแนนแนวทางการพิจารณาการติดตามและประเมินผลยุทธศาสตร์  
เพื่อความสอดคล้องแผนพัฒนาท้องถิ่นขององค์กรปกครองส่วนท้องถิ่น**

ประเด็นการพิจารณา	รายละเอียดหลักเกณฑ์	คะแนนเต็ม	คะแนนที่ได้
๑. ข้อมูลสภาพทั่วไปและข้อมูลพื้นฐานขององค์กรปกครองส่วนท้องถิ่น	ควรประกอบด้วยข้อมูลดังนี้ (๑) ข้อมูลเกี่ยวกับด้านกายภาพ เช่น ที่ตั้งของหมู่บ้าน/ชุมชน/ตำบล ลักษณะภูมิประเทศ ลักษณะภูมิอากาศ ลักษณะของที่ดิน ลักษณะของแหล่งน้ำ ลักษณะของป่าไม้ ฯลฯ ด้านการเมือง/การปกครอง เช่น เขตการปกครองการเลือกตั้ง ฯลฯ	๒๐ (๓)	
	(๒) ข้อมูลเกี่ยวกับด้านการเมือง/การปกครอง เช่น เขตการปกครอง การเลือกตั้ง ฯลฯ ประชากร เช่น ข้อมูลเกี่ยวกับจำนวนประชากร และช่วงอายุและจำนวนประชากร ฯลฯ	(๒)	
	(๓) ข้อมูลเกี่ยวกับสภาพทางสังคม เช่น การศึกษา สาธารณสุข อาชญากรรม ยาเสพติด การสังคมสงเคราะห์	(๒)	
	(๔) ข้อมูลเกี่ยวกับระบบบริหารพื้นฐาน เช่น การคมนาคมขนส่ง การไฟฟ้า การประปา โทรศัพท์ ฯลฯ	(๒)	
	(๕) ข้อมูลเกี่ยวกับระบบเศรษฐกิจ เช่น การเกษตร การประมง การประมงสัตว์ การบริการ การท่องเที่ยว อุตสาหกรรม การพาณิชย์/กลุ่มอาชีพแรงงาน ฯลฯ	(๒)	
	(๖) ข้อมูลเกี่ยวกับศาสนา ประเพณี วัฒนธรรม เช่น การนับถือศาสนา ประเพณีและงานประจำปี ภูมิปัญญาท้องถิ่น ภาษาถิ่น สินค้าพื้นเมืองและของที่ระลึก ฯลฯ และอื่น ๆ	(๒)	
	(๗) ข้อมูลเกี่ยวกับทรัพยากรธรรมชาติ เช่น น้ำ ป่าไม้ ภูเขา คุณภาพของทรัพยากรธรรมชาติ ฯลฯ	(๒)	
	(๘) การสำรวจและจัดเก็บข้อมูลเพื่อการจัดทำแผนพัฒนาท้องถิ่นหรือการใช้ข้อมูล จปฐ.	(๒)	
	(๙) การประชุมประชาคมท้องถิ่น รูปแบบ วิธีการ และการดำเนินการประชุมประชาคมท้องถิ่นโดยใช้กระบวนการร่วมคิด ร่วมทำ ร่วมตัดสินใจ ร่วมตรวจสอบ ร่วมรับประโยชน์ ร่วมแก้ไขปัญหา ปกษาหารือ แลกเปลี่ยนเรียนรู้ เพื่อแก้ไขปัญหา สำหรับการพัฒนาท้องถิ่นตามอำนาจหน้าที่ขององค์กรปกครองส่วนท้องถิ่น	(๓)	

ประเด็นการพิจารณา	รายละเอียดหลักเกณฑ์	คะแนนเต็ม	คะแนนที่ได้
๒. การวิเคราะห์ สภาพการณ์และศักยภาพ	ควรประกอบด้วยข้อมูลดังนี้ (๑) การวิเคราะห์ที่ครอบคลุมความเชื่อมโยง ความสอดคล้อง ยุทธศาสตร์จังหวัด ยุทธศาสตร์การพัฒนาขององค์กรปกครองส่วนท้องถิ่นในเขตจังหวัด ยุทธศาสตร์ขององค์กรปกครองส่วนท้องถิ่น นโยบายของผู้บริหารท้องถิ่น รวมถึงความเชื่อมโยงแผนยุทธศาสตร์ชาติ ๒๐ ปี แผนพัฒนาเศรษฐกิจและสังคมแห่งชาติ และ Thailand ๔.๐	๒๐ (๕)	
	(๒) การวิเคราะห์การใช้ผังเมืองรวมหรือผังเมืองเฉพาะและการบังคับใช้ผลของการบังคับใช้ สภาพการณ์ที่เกิดขึ้นต่อการพัฒนาท้องถิ่น	(๓)	
	(๓) การวิเคราะห์ทางสังคม เช่น ด้านแรงงาน การศึกษา สาธารณสุข ความยากจน อาชญากรรม ปัญหายาเสพติด เทคโนโลยี จารีต ประเพณี วัฒนธรรม ภูมิปัญญาท้องถิ่น เป็นต้น	(๓)	
	(๔) การวิเคราะห์ทางเศรษฐกิจ ข้อมูลด้านรายได้ครัวเรือน การส่งเสริมอาชีพ กลุ่มอาชีพ กลุ่มทางสังคม การพัฒนาอาชีพ และกลุ่มต่าง ๆ สภาพทางเศรษฐกิจและความเป็นอยู่ทั่วไป เป็นต้น	(๓)	
	(๕) การวิเคราะห์สิ่งแวดล้อม พื้นที่สีเขียว ธรรมชาติต่าง ๆ ทางภูมิศาสตร์ กระบวนการหรือสิ่งที่เกิดขึ้น การประติษฐ์ที่มีผลต่อสิ่งแวดล้อมและการพัฒนา	(๓)	
	(๖) ผลการวิเคราะห์ศักยภาพเพื่อประเมินสภาพการพัฒนาในปัจจุบันและโอกาสการพัฒนาในอนาคตของท้องถิ่น ด้วยเทคนิค SWOT Analysis ที่อาจส่งผลการดำเนินงานได้แก่ S-Strength (จุดแข็ง) W-Weakness (จุดอ่อน) O-Opportunity (โอกาส) และ T-Threat (อุปสรรค)	(๓)	
	๓. ยุทธศาสตร์	ควรประกอบด้วยข้อมูลดังนี้	๒๐
๓.๑ ยุทธศาสตร์ของ องค์กรปกครองส่วน ท้องถิ่น	สอดคล้องกับสภาพสังคม เศรษฐกิจ สิ่งแวดล้อมของท้องถิ่น ประเด็นปัญหาการพัฒนาและแนวทางการพัฒนาที่สอดคล้องกับยุทธศาสตร์ขององค์กรปกครองส่วนท้องถิ่น และเชื่อมโยงหลักพระราชบัญญัติแผนยุทธศาสตร์ชาติ ๒๐ ปี แผนพัฒนาเศรษฐกิจและสังคมแห่งชาติ และ Thailand ๔.๐	(๑๐)	
๓.๒ ยุทธศาสตร์ของ องค์กรปกครองส่วน ท้องถิ่นในเขตจังหวัด	สอดคล้องและเชื่อมโยงกับสภาพสังคม เศรษฐกิจ สิ่งแวดล้อมของท้องถิ่น และยุทธศาสตร์จังหวัด และเชื่อมโยงหลักพระราชบัญญัติแผนยุทธศาสตร์ชาติ ๒๐ ปี แผนพัฒนาเศรษฐกิจและสังคมแห่งชาติและ Thailand ๔.๐	(๑๐)	

ประเด็นการพิจารณา	รายละเอียดหลักเกณฑ์	คะแนนเต็ม	คะแนนที่ได้
๓.๓ ยุทธศาสตร์จังหวัด	สอดคล้องกับแผนพัฒนากลุ่มจังหวัด ยุทธศาสตร์พัฒนาภาค แผนพัฒนาเศรษฐกิจและสังคมแห่งชาติ แผนการบริหารราชการแผ่นดิน นโยบาย/ยุทธศาสตร์ คสช. และนโยบายรัฐบาล หลักพระราชรัฐ แผนยุทธศาสตร์ชาติ ๒๐ ปี และThailand ๔.๐	(๑๐)	
๓.๔ วิสัยทัศน์	วิสัยทัศน์ ซึ่งมีลักษณะแสดงสถานภาพที่องค์กรปกครองส่วนท้องถิ่นต้องการจะเป็นหรือบรรลุถึงอนาคตอย่างชัดเจน สอดคล้องกับโอกาสและศักยภาพที่เป็นลักษณะเฉพาะองค์กรปกครองส่วนท้องถิ่นและสัมพันธ์กับโครงการพัฒนา	(๕)	
๓.๕ กลยุทธ์	แสดงให้เห็นช่องทาง วิธีการ ภารกิจหรือสิ่งที่ต้องทำตามอำนาจหน้าที่ขององค์กรปกครองส่วนท้องถิ่นที่จะนำไปสู่การบรรลุวิสัยทัศน์ หรือแสดงให้เห็นถึงความชัดเจนในสิ่งที่จะดำเนินการให้บรรลุวิสัยทัศน์นั้น	(๕)	
๓.๖ เป้าประสงค์ของแต่ละประเด็นกลยุทธ์	เป้าประสงค์ของแต่ละประเด็นกลยุทธ์มีความสอดคล้องและสนับสนุนต่อกลยุทธ์ที่จะเกิดขึ้น มุ่งหมายสิ่งหนึ่งสิ่งใดที่ชัดเจน	(๕)	
๓.๗ จุดยืนทางยุทธศาสตร์ (Positioning)	ความมุ่งมั่นอันแน่วแน่ในการวางแผนพัฒนาท้องถิ่น เพื่อให้บรรลุวิสัยทัศน์ขององค์กรปกครองส่วนท้องถิ่น ซึ่งเกิดจากศักยภาพของพื้นที่จริง ที่จะนำไปสู่ผลสำเร็จทางยุทธศาสตร์	(๕)	
๓.๘ แผนงาน	แผนงานหรือจุดมุ่งหมายเพื่อการพัฒนาในอนาคต กำหนดจุดมุ่งหมายในเรื่องใดเรื่องหนึ่งหรือแผนงานที่เกิดจากเป้าประสงค์ตัวชี้วัด ค่าเป้าหมาย กลยุทธ์ จุดยืนทางยุทธศาสตร์ขององค์กรปกครองส่วนท้องถิ่นที่มีความชัดเจน นำไปสู่การทำโครงการพัฒนาท้องถิ่นในแผนพัฒนาท้องถิ่น โดยระบุแผนงานและความเชื่อมโยงดังกล่าว	(๕)	
๓.๙ ความเชื่อมโยงของยุทธศาสตร์ในภาพรวม	ความเชื่อมโยงองค์รวมที่นำไปสู่การพัฒนาท้องถิ่นที่เกิดผลผลิต/โครงการจากแผนยุทธศาสตร์ชาติ ๒๐ ปี แผนพัฒนาเศรษฐกิจและสังคมแห่งชาติ ฉบับที่ ๑๓ Thailand ๔.๐ แผนพัฒนาภาค/แผนพัฒนากลุ่มจังหวัด/แผนพัฒนาจังหวัด ยุทธศาสตร์การพัฒนาขององค์กรปกครองส่วนท้องถิ่นในเขตจังหวัด และยุทธศาสตร์ขององค์กรปกครองส่วนท้องถิ่น	(๕)	
<b>รวมคะแนน</b>		<b>๑๐๐</b>	

## ๒. การติดตามและประเมินผลโครงการ

การจัดทำแผนพัฒนาท้องถิ่น (พ.ศ. ๒๕๖๖ - ๒๕๗๐) ต้องมีการติดตามและประเมินผลโครงการ เพื่อความสอดคล้องแผนพัฒนาท้องถิ่น (พ.ศ. ๒๕๖๖ - ๒๕๗๐) ตามระเบียบกระทรวงมหาดไทยว่าด้วยการจัดทำแผนขององค์กรปกครองส่วนท้องถิ่น พ.ศ. ๒๕๔๘ และที่แก้ไขเพิ่มเติมถึง (ฉบับที่ ๓) พ.ศ. ๒๕๖๑ หมวด ๖ การติดตามและประเมินผลแผนพัฒนา โดยคณะกรรมการติดตามและประเมินผลแผนพัฒนาท้องถิ่น ดำเนินการให้คะแนนตามเกณฑ์ที่กำหนดไว้ ซึ่งเป็นส่วนหนึ่งของการติดตามและประเมินผลแผนพัฒนาท้องถิ่น (พ.ศ. ๒๕๖๖ - ๒๕๗๐) โดยมีรายละเอียด ดังนี้

### แนวทางการพิจารณาการติดตามและประเมินผลโครงการ

เพื่อความสอดคล้องแผนพัฒนาท้องถิ่น (พ.ศ. ๒๕๖๖ - ๒๕๗๐) ขององค์กรปกครองส่วนท้องถิ่น

ประเด็นการพิจารณา	คะแนน	คะแนนที่ได้
๑. การสรุปสถานการณ์การพิจารณา	๑๐	
๒. การประเมินผลการนำแผนพัฒนาท้องถิ่นสี่ปีไปปฏิบัติในเชิงปริมาณ	๑๐	
๓. การประเมินผลการนำแผนพัฒนาท้องถิ่นสี่ปีไปปฏิบัติในเชิงคุณภาพ	๑๐	
๔. แผนงานและยุทธศาสตร์การพิจารณา	๑๐	
๕. โครงการพัฒนา ประกอบด้วย	๖๐	
๕.๑ ความชัดเจนของชื่อโครงการ	(๕)	
๕.๒ กำหนดวัตถุประสงค์สอดคล้องกับโครงการ	(๕)	
๕.๓ เป้าหมาย (ผลผลิตของโครงการ) มีความชัดเจนนำไปสู่การตั้งงบประมาณได้ถูกต้อง	(๕)	
๕.๔ โครงการมีความสอดคล้องกับแผนยุทธศาสตร์ชาติ ๒๐ ปี	(๕)	
๕.๕ เป้าหมาย (ผลผลิตของโครงการ) มีความสอดคล้องกับแผนพัฒนาเศรษฐกิจและสังคมแห่งชาติ	(๕)	
๕.๖ โครงการมีความสอดคล้องกับ Thailand ๔.๐	(๕)	
๕.๗ โครงการสอดคล้องกับยุทธศาสตร์จังหวัด	(๕)	
๕.๘ โครงการแก้ไขปัญหาความยากจนหรือการเสริมสร้างให้ประเทศชาติมีสังคม มั่งคั่ง ยั่งยืน ภายใต้หลักปรัชญา	(๕)	
๕.๙ งบประมาณ มีความสอดคล้องกับเป้าหมาย (ผลผลิตของโครงการ)	(๕)	
๕.๑๐ มีการประมาณการราคาถูกต้องตามหลักวิธีการงบประมาณ	(๕)	
๕.๑๑ มีการกำหนดตัวชี้วัด (KPI) และสอดคล้องกับวัตถุประสงค์และผลที่คาดหวังจะได้รับ	(๕)	
๕.๑๒ ผลที่คาดว่าจะได้รับสอดคล้องกับวัตถุประสงค์	(๕)	
<b>รวมคะแนน</b>	<b>๑๐๐</b>	

**แนวทางเบื้องต้นในการให้คะแนนแนวทางการพิจารณาการติดตามและประเมินผลโครงการ  
เพื่อความสอดคล้องแผนพัฒนาท้องถิ่นขององค์กรปกครองส่วนท้องถิ่น**

ประเด็นการพิจารณา	รายละเอียดหลักเกณฑ์	คะแนนเต็ม	คะแนนที่ได้
๑. การสรุปสถานการณ์การพัฒนา	เป็นการวิเคราะห์กรอบการจัดทำยุทธศาสตร์ขององค์กรปกครองส่วนท้องถิ่น (ใช้การวิเคราะห์ SWOT Analysis/Demand (Demand Analysis)/Global Demand และ Trend ปัจจัยและสถานการณ์การเปลี่ยนแปลงที่มีผลต่อการพัฒนา อย่างน้อยต้องประกอบด้วยวิเคราะห์ศักยภาพด้านเศรษฐกิจ, ด้านสังคม, ด้านทรัพยากรธรรมชาติและสิ่งแวดล้อม)	๑๐	
๒. การประเมินผลการนำแผนพัฒนาท้องถิ่นไปปฏิบัติในเชิงปริมาณ	๑) การควบคุมที่มีตัวเลขต่าง ๆ เพื่อนำมาใช้วัดผลในเชิงปริมาณ เช่น การวัดจำนวนโครงการ กิจกรรม งานต่าง ๆ ว่าเป็นไปตามที่ตั้งเป้าหมายเอาไว้หรือไม่ จำนวนที่ดำเนินการจริงตามที่ได้กำหนดไว้เท่าไร จำนวนที่ไม่สามารถดำเนินการได้มีจำนวนเท่าไร สามารถอธิบายได้ตามหลักประสิทธิภาพ (Efficiency) ของการพัฒนาท้องถิ่นตามอำนาจหน้าที่ที่กำหนดไว้ ๒) วิเคราะห์ผลกระทบ/สิ่งที่กระทบ (Impact) โครงการที่ดำเนินการในเชิงปริมาณ (Qualitative)	๑๐	
๓. การประเมินผลการนำแผนพัฒนาท้องถิ่นไปปฏิบัติในเชิงคุณภาพ	๑) การประเมินประสิทธิผลของแผนพัฒนาในเชิงคุณภาพ คือ การนำเอาเทคนิคต่าง ๆ มาใช้เพื่อวัดค่าภารกิจ โครงการ กิจกรรม งานต่าง ๆ ที่ดำเนินการในพื้นที่นั้น ๆ ตรงต่อความต้องการของประชาชนหรือไม่ และเป็นไปตามอำนาจหน้าที่หรือไม่ ประชาชนพึงพอใจหรือไม่ สิ่งของ วัสดุ ครุภัณฑ์ การดำเนินการต่าง ๆ มีสภาพหรือลักษณะถูกต้อง คงทน ถาวร สามารถใช้ได้ตามวัตถุประสงค์หรือไม่ ซึ่งเป็นไปตามหลักประสิทธิผล (Effectiveness) ผลการปฏิบัติราชการตามที่บรรลุวัตถุประสงค์ และเป้าหมายของแผนปฏิบัติราชการตามที่ได้รับงบประมาณมาดำเนินการ รวมถึงสามารถเทียบเคียงกับส่วนราชการหรือหน่วยงาน ๒) วิเคราะห์ผลกระทบ/สิ่งที่กระทบ (Impact) โครงการที่ดำเนินการในเชิงคุณภาพ (Qualitative)	๑๐	
๔. แผนงานและยุทธศาสตร์การพัฒนา	๑) วิเคราะห์แผนงาน งาน ที่เกิดจากด้านต่าง ๆ มีความสอดคล้องกับยุทธศาสตร์ขององค์กรปกครองส่วนท้องถิ่นในมิติต่าง ๆ จนนำไปสู่การจัดทำโครงการพัฒนาท้องถิ่นโดยใช้ SWOT Analysis/Demand (Demand Analysis)/Global Demand/Trend หรือหลักการบูรณาการ (Integration) กับองค์กรปกครองส่วนท้องถิ่นที่มีพื้นที่ติดต่อกัน ๒) วิเคราะห์แผนงาน งาน ที่เกิดจากด้านต่าง ๆ ที่สอดคล้องกับการแก้ไขปัญหาความยากจน หลักปรัชชารัฐ	๑๐	

ประเด็นการพิจารณา	รายละเอียดหลักเกณฑ์	คะแนนเต็ม	คะแนนที่ได้
๕. โครงการพัฒนา ๕.๑ ความชัดเจนของ ชื่อโครงการ	ควรประกอบด้วยข้อมูลดังนี้ เป็นโครงการที่มีวัตถุประสงค์สนองต่อยุทธศาสตร์การพัฒนา ขององค์กรปกครองส่วนท้องถิ่นและดำเนินการเพื่อให้ การพัฒนาบรรลุตามวิสัยทัศน์ขององค์กรปกครองส่วน ท้องถิ่นที่กำหนดไว้ ชื่อโครงการมีความชัดเจน มุ่งไปเรื่องใด เรื่องหนึ่ง อ่านแล้วเข้าใจได้ว่าจะพัฒนาอะไรในอนาคต	๖๐ (๕)	
๕.๒ กำหนดวัตถุประสงค์ สอดคล้องกับโครงการ	มีวัตถุประสงค์ชัดเจน (clear objective) โครงการต้อง กำหนดวัตถุประสงค์สอดคล้องกับความเป็นมาของโครงการ สอดคล้องกับหลักการและเหตุผล วิธีการดำเนินงานต้อง สอดคล้องกับวัตถุประสงค์ มีความเป็นไปได้ชัดเจน มีลักษณะเฉพาะเจาะจง	(๕)	
๕.๓ เป้าหมาย (ผลผลิตของโครงการ) มีความชัดเจนนำไปสู่ การตั้งงบประมาณ ได้ถูกต้อง	สภาพที่อยากให้เกิดขึ้นในอนาคตเป็นทิศทางที่ ต้อง ไปให้ถึงเป้าหมายต้องชัดเจน สามารถระบุจำนวนเท่าไร กลุ่มเป้าหมายคืออะไร มีผลผลิตอย่างไร กลุ่มเป้าหมาย พื้นที่ดำเนินงาน และระยะเวลาดำเนินงานอธิบายให้ชัดเจน ว่าโครงการนี้จะทำที่ไหน เริ่มต้นในช่วงเวลาใดและจบลง เมื่อไร ใครคือกลุ่มเป้าหมายของโครงการ หากกลุ่มเป้าหมาย มีหลายกลุ่ม ให้บอกชัดเจนไปว่าใครคือกลุ่มเป้าหมายหลัก ใครคือกลุ่มเป้าหมายรอง	(๕)	
๕.๔ โครงการมีความ สอดคล้องกับแผน ยุทธศาสตร์ ๒๐ ปี	โครงการสอดคล้องกับ (๑) ความมั่นคง (๒) การสร้าง ความสามารถในการแข่งขัน (๓) การพัฒนาเสริมสร้าง ศักยภาพคน (๔) การสร้างโอกาสความเสมอภาคและเท่า เทียมกันทางสังคม (๕) การสร้างการเติบโตบนคุณภาพชีวิต ที่เป็นมิตรต่อสิ่งแวดล้อม (๖) การปรับสมดุลและพัฒนา ระบบการบริหารจัดการภาครัฐ เพื่อให้เกิดความมั่นคง มั่งคั่ง ยั่งยืน	(๕)	
๕.๕ เป้าหมาย (ผลผลิตของโครงการ) มีความสอดคล้องกับ แผนพัฒนาเศรษฐกิจ และสังคมแห่งชาติ	โครงการมีความสอดคล้องแผนพัฒนาเศรษฐกิจและสังคม แห่งชาติฉบับที่ ๑๒ โดย (๑) ยึดหลักปรัชญาเศรษฐกิจ พอเพียง (๒) ยึดคนเป็นศูนย์กลางพัฒนา (๓) ยึดวิสัยทัศน์ ภายใต้ยุทธศาสตร์ชาติ ๒๐ ปี (๔) ยึดเป้าหมายอนาคต ประเทศไทย ๒๕๗๙ (๕) ยึดหลักการนำไปสู่ปฏิบัติให้เกิดผล สัมฤทธิ์อย่างจริงจังใน ๕ ปีที่ต่อยอดไปสู่ผลสัมฤทธิ์ที่ เป็นเป้าหมายระยะยาว ภายใต้แนวทางการพัฒนา (๑) การยกระดับศักยภาพการแข่งขันและการหลุดพ้นกับดัก รายได้ปานกลางสู่รายได้สูง (๒) การพัฒนาศักยภาพคนตาม ช่วงวัยและการปฏิรูประบบเพื่อสร้างสังคมสูงวัยอย่างมี คุณภาพ (๓) การลดความเหลื่อมล้ำทางสังคม (๔) การรองรับ การเชื่อมโยงภูมิภาคและความเป็นเมือง (๕) การสร้างความ เจริญเติบโตทางเศรษฐกิจและสังคมอย่างเป็นมิตรกับ สิ่งแวดล้อม (๖) การบริหารราชการแผ่นดินที่มีประสิทธิภาพ	(๕)	



ประเด็นการพิจารณา	รายละเอียดหลักเกณฑ์	คะแนนเต็ม	คะแนนที่ได้
๕.๖ โครงการมีความสอดคล้อง Thailand ๔.๐	โครงการมีลักษณะหรือสอดคล้องกับการปรับเปลี่ยนโครงสร้างเศรษฐกิจไปสู่ Value-Based Economy หรือเศรษฐกิจที่ขับเคลื่อนด้วยนวัตกรรม ทำน้อย ได้มาก เช่น (๑) เปลี่ยนจากการผลิตสินค้า โภคภัณฑ์ไปสู่สินค้าเชิงนวัตกรรม (๒) เปลี่ยนจากการขับเคลื่อนประเทศด้วยภาคอุตสาหกรรม ไปสู่การขับเคลื่อนด้วยเทคโนโลยี ความคิดสร้างสรรค์และนวัตกรรม (๓) เปลี่ยนจากการเน้นภาคการผลิตสินค้าไปสู่การเน้นภาคบริการมากขึ้น รวมถึงโครงการที่เติมเต็มด้วยวิทยาการ ความคิดสร้างสรรค์ นวัตกรรม วิทยาศาสตร์ เทคโนโลยี และการวิจัยและพัฒนา แล้วต่อยอดความได้เปรียบเชิงเปรียบเทียบ เช่น ด้านการเกษตร เทคโนโลยีชีวภาพ สาธารณสุข วัฒนธรรม ฯลฯ	(๕)	
๕.๗ โครงการสอดคล้องกับยุทธศาสตร์จังหวัด	โครงการพัฒนาท้องถิ่นมีความสอดคล้องกับห้วงระยะเวลาของแผนพัฒนาจังหวัดที่ได้กำเนิดขึ้น เพื่อขับเคลื่อนการพัฒนาท้องถิ่นเสมือนหนึ่งการขับเคลื่อนการพัฒนาจังหวัด ซึ่งไม่สามารถแยกส่วนใดส่วนหนึ่งออกจากกันได้นอกจากนี้โครงการพัฒนาท้องถิ่นต้องเป็นโครงการเชื่อมต่อหรือเดินทางไปด้วยกันกับยุทธศาสตร์จังหวัดที่กำหนดขึ้นเป็นปัจจุบัน	(๕)	
๕.๘ โครงการแก้ไขปัญหาคความยากจนหรือการเสริมสร้างให้ประเทศชาติมั่นคง มั่งคั่ง ยั่งยืน ภายใต้หลักประชารัฐ	เป็นโครงการที่ดำเนินการภายใต้พื้นฐานความพอเพียงที่ประชาชนดำเนินการเองหรือร่วมดำเนินการ เป็นโครงการต่อยอดและขยายได้ เป็นโครงการที่ประชาชนต้องการเพื่อให้เกิดความยั่งยืน ซึ่งมีลักษณะที่จะให้ท้องถิ่นมีความมั่นคง มั่งคั่ง ยั่งยืน เป็นท้องถิ่นที่พัฒนาแล้วด้วยการพัฒนาปรัชญาเศรษฐกิจพอเพียง	(๕)	
๕.๙ งบประมาณมีความสอดคล้องกับเป้าหมาย (ผลผลิตของโครงการ)	งบประมาณโครงการพัฒนาจะต้องคำนึงถึงหลักสำคัญ ๕ ประการในการจัดทำโครงการได้แก่ (๑) ความประหยัด (Economy) (๒) ความมีประสิทธิภาพ (Efficiency) (๓) ความมีประสิทธิภาพ (Effectiveness) (๔) ความยุติธรรม (Equity) (๕) ความโปร่งใส (Transparency)	(๕)	
๕.๑๐ มีการประมาณการราคาถูกต้องตามหลักวิธีการงบประมาณ	การประมาณราคาเพื่อการพัฒนาต้องให้สอดคล้องกับโครงการถูกต้องตามหลักวิชาการทางช่าง หลักของราคา กลาง ราคาของท้องถิ่น มีความโปร่งใสในการกำหนดราคา และตรวจสอบในเชิงประจักษ์	(๕)	
๕.๑๑ มีการกำหนดตัวชี้วัด (KPI) และสอดคล้องกับวัตถุประสงค์และผลที่คาดว่าจะได้รับ	มีการกำหนดตัวชี้วัดผลงาน (Key Performance Indicator : KPI) ที่สามารถวัดได้ (measurable) ใช้บอกประสิทธิผล (effectiveness) ใช้บอกประสิทธิภาพ (efficiency) ได้ เช่น การกำหนดความพึงพอใจ การกำหนดร้อยละ การกำหนดอันเกิดจากผลของวัตถุประสงค์ที่เกิดที่สิ่งที่ได้รับ (การคาดการณ์ คาดว่าจะได้รับ)	(๕)	

ประเด็นการพิจารณา	รายละเอียดหลักเกณฑ์	คะแนนเต็ม	คะแนนที่ได้
๕.๑๒ ผลที่คาดว่าจะได้รับ สอดคล้องกับวัตถุประสงค์	ผลที่ได้รับเป็นสิ่งที่เกิดขึ้นได้จริงจากการดำเนินการตามโครงการพัฒนาซึ่งสอดคล้องกับวัตถุประสงค์ที่ตั้งไว้ การได้ผลหรือผลที่เกิดขึ้นจะต้องเท่ากับวัตถุประสงค์หรือมากกว่าวัตถุประสงค์ ซึ่งการเขียนวัตถุประสงค์ควรคำนึงถึง (๑) ความเป็นไปได้และมีความเฉพาะเจาะจงในการดำเนินงานตามโครงการ (๒) วัดและประเมินผลระดับของความสำเร็จได้ (๓) ระบุสิ่งที่ต้องการดำเนินงานอย่างชัดเจนและเฉพาะเจาะจงมากที่สุดและสามารถปฏิบัติได้ (๔) เป็นเหตุเป็นผล สอดคล้องกับความเป็นจริง (๕) ส่งผลต่อการบ่งบอกเวลาได้	(๕)	
<b>รวมคะแนน</b>		<b>๑๐๐</b>	

### ๓. สรุปผลการพัฒนาท้องถิ่น จากแผนพัฒนาท้องถิ่น (พ.ศ. ๒๕๖๑ - ๒๕๖๕)

จากการติดตามและประเมินผลแผนพัฒนาท้องถิ่น (พ.ศ. ๒๕๖๑ - ๒๕๖๕) ของเทศบาลตำบลเวียงพาบัญญาและอุปสรรค ดังนี้

๑. โครงการที่บรรจุในแผนพัฒนาท้องถิ่นมีจำนวนมากเกินไป ทำให้ระดับความสำเร็จในการนำโครงการไปปฏิบัติค่อนข้างต่ำ การกำหนดโครงการในแผนพัฒนาท้องถิ่นแต่ละปี ควรคำนึงถึงความเร่งด่วน ความเหมาะสม และความเป็นไปได้ เพื่อให้มีผลร้อยละของความสำเร็จอยู่ในเกณฑ์ที่สูง

๒. จำนวนโครงการในแผนพัฒนาท้องถิ่น โครงการด้านการส่งเสริมพัฒนาแหล่งท่องเที่ยว และการอนุรักษ์ทรัพยากรธรรมชาติและสิ่งแวดล้อมมีน้อยเมื่อเทียบกับโครงการด้านอื่น ๆ ควรกำหนดสัดส่วนโครงการและงบประมาณในแต่ละยุทธศาสตร์ให้มีการกระจายและสอดคล้องกัน

๓. ควรให้ความสำคัญกับขั้นตอนจัดการทำโครงการ ทั้งนี้ โครงการที่นำเสนอควรมีรายละเอียด ขั้นตอนการดำเนินงานที่ชัดเจนและมีความสอดคล้องกัน โดยเฉพาะในส่วนของวัตถุประสงค์ เป้าหมาย ค่าใช้จ่ายและวิธีดำเนินงาน เพื่อประสิทธิภาพในการติดตามและประเมินผล

๔. โครงการทุกโครงการควรดำเนินงานให้เป็นไปตามระยะเวลาที่กำหนดตามแผนการดำเนินงาน เพื่อไม่ให้เกิดความล่าช้าในช่วงระยะเวลาใกล้สิ้นปีงบประมาณ และควรเร่งรัดให้มีการดำเนินโครงการที่ตั้งในเทศบัญญัติงบประมาณรายจ่ายให้สามารถดำเนินการได้ในปีงบประมาณนั้น

## ๔. ข้อเสนอแนะในการจัดทำแผนพัฒนาท้องถิ่นในอนาคต

### ๔.๑ ผลกระทบนำไปสู่ออนาคต

๑. เกิดการพัฒนาที่ล่าช้า เพราะการดำเนินงานต่าง ๆ ขององค์กรปกครองส่วนท้องถิ่น ต้องผ่านกระบวนการหลายขั้นตอน

๒. ปัญหาความต้องการของประชาชนอาจไม่ได้รับการแก้ไขอย่างตรงจุด เพราะข้อจำกัดของระเบียบ กฎหมาย งบประมาณที่มีจำกัด

### ๔.๒ ข้อสังเกต ข้อเสนอแนะ ผลจากการพัฒนา

**ข้อสังเกต** จากการสำรวจข้อมูลการลงพื้นที่ในตำบล พบว่าประชาชนมีความต้องการที่ต้องให้ดำเนินการแก้ไขอยู่เป็นจำนวนมาก ทำให้มีการเสนอโครงการเข้ามาเป็นจำนวนมาก เมื่อเทียบกับงบประมาณที่มีอยู่อย่างจำกัด

**ข้อเสนอแนะ** จากข้อสังเกตดังกล่าว มีข้อเสนอแนะในการแก้ไขปัญหาต่างๆ ดังนี้

- ควรนำมาพิจารณาจัดลำดับความสำคัญโดยประชาคมท้องถิ่น ซึ่งมีหลายภาคส่วนประกอบไปด้วย คณะกรรมการพัฒนาขององค์กรปกครองส่วนท้องถิ่น สมาชิกสภาท้องถิ่น ผู้นำหมู่บ้าน ตัวแทนส่วนราชการ รัฐวิสาหกิจ หน่วยงานที่เกี่ยวข้อง ประชาชนทั่วไป ร่วมกันพิจารณาจัดลำดับความสำคัญ ofโครงการ และพิจารณาบรรจุเข้าแผนพัฒนาท้องถิ่นต่อไป

- กรณีโครงการที่เกินศักยภาพให้เสนอขอรับการสนับสนุนงบประมาณจากหน่วยงานอื่นที่เกี่ยวข้อง

**ผลจากการพัฒนา** จากการพัฒนาที่ผ่านมาพบว่าเทศบาลตำบลเวียงใต้แก้ไขปัญหาให้กับประชาชนได้ในหลาย ๆ ด้าน แต่ก็ยังไม่เพียงพอเนื่องจากปัญหาและความต้องการยังมีอยู่เป็นจำนวนมาก จึงต้องมีแก้ไขและพัฒนาท้องถิ่นอย่างต่อเนื่อง ทั้งถึง และยั่งยืน